



CITTA' DI RAGUSA

Settore V

DETERMINAZIONE DIRIGENZIALE

Serv. Determinazioni Dirigenziali

Titolo: Sett. V-

III - APB

B 06-10-2015

Il Dirigente del servizio
L'Ing. Franco Civello
(Don. Sc. Michele Scarpulla)

ANNOTATA AL REGISTRO
GENERALE
IN DATA 06-10-2015

N. 1904

N. 351 SETT. V

DATA. 01-10-15

OGGETTO: Approvazione certificato regolare esecuzione, svincolo cauzione e liquidazione finale per l'intervento di somma urgenza per la messa in sicurezza della copertura e dei solai del palazzo di Giustizia di Ragusa.

DIMOSTRAZIONE DELLA DISPONIBILITÀ DEI FONDI: ART.18 L.R.61/81

Bilancio 2014: Somme impegnate con det. dir. n° 1866 del 08/10/2014

Cap.	Funz.	Serv.	Interv.	Impegno
2504	01	08	01	Imp.1504/13 - liq.618/14

IL RAGIONIERE CAPO

Ragione

L'anno duemilaquindici, il giorno uno del mese di Ottobre, nell'ufficio del settore V, su proposta del Funzionario Tecnico geom. Franco Civello, il Dirigente Ing. Michele Scarpulla, ha adottato la seguente determinazione:

-----Con verbale redatto in data 04/09/2014 prot.64594 veniva autorizzata l'intervento di somma urgenza per la messa in sicurezza della copertura e dei solai del palazzo di Giustizia di Ragusa.

Con Det. Dir. n° 1866 del 08/10/2014 si approvava il progetto per l'intervento di somma urgenza per la messa in sicurezza della copertura e dei solai del palazzo di Giustizia di Ragusa.

La consegna dei lavori di somma urgenza è avvenuta in data 04/09/2014 e i lavori sono stati ultimati in tempo utile il giorno 07/05/2015. Il conto finale dei lavori è stato firmato, senza alcuna riserva, dall'impresa in data 12/06/2015 per l'importo di €.79.010,48, di detta somma sono stati corrisposti acconti per complessive €. 78.615,00 e resta pertanto da pagare a saldo la somma di €. 395,48 oltre IVA.

L'andamento dei lavori è stato conforme alle previsioni progettuali ed in ogni caso alle indicazioni che venivano impartite dalla D.L.;

Il certificato di regolare esecuzione è stato redatto in data 28/08/2015.

CONSIDERATO che la materia oggetto del presente provvedimento rientra tra le attribuzioni dei Dirigenti, indicate nell'art.53 del vigente Regolamento di organizzazione degli Uffici e dei Servizi al quale si rinvia;

VISTO il successivo art.65 del medesimo Regolamento, in ordine alla forma, pubblicità ed efficacia delle Determinazioni Dirigenziali;

DETERMINA

- 1) Approvare il conto finale e il certificato di regolare esecuzione per l'intervento di somma urgenza per la messa in sicurezza della copertura e dei solai del palazzo di Giustizia di Ragusa.
- 2) Prendere atto dell'avvenuta erogazione all'impresa Giudice Michele degli stati di avanzamento per l'importo complessivo di €. 78.615,00 IVA esclusa.
- 3) Autorizzare l'ufficio ragioneria ad emettere mandato di pagamento in favore dell'impresa Giudice Michele per il saldo finale di €. 395,48 oltre IVA, per un totale di €.482,49.
- 4) Svincolare la cauzione definitiva prestata dall'Impresa Giudice Michele.
- 5) Finanziare la spesa di €.482,49 IVA compresa per il saldo finale già impegnata con Det. Dir. n° 1866 del 08/10/2014.
- 6) Prendere atto che tra l'importo complessivo autorizzato di €.99.000,00 e l'importo complessivo utilizzato di €.98.941,89 è stata realizzata un'economia di €.58,11

- 7) Dare atto che è stato completato il procedimento di spesa per cui occorre ridurre l'impegno di spesa da €.99.000,00 a €. 98.941,89.
- 8) Prendere atto che l'impegno finanziario di €.99.000,00 è stato assunto con det. dir. n° 1866 del 08/10/2014 con i fondi del bilancio comunale L.R.61/81 cap.2504 Funz.01, serv.08,int.01, Imp.1504/13 - liq.618/14.

Cert. Regolare esecuzione, stato finale.

IL FUNZIONARIO TECNICO
geom. Franco Civallo

IL DIRIGENTE
(ing. Michele Scarpulla)



Da trasmettersi d'ufficio, oltre che al Segretario Generale,
ai seguenti uffici: Ragioneria

IL DIRIGENTE
(ing. Michele Scarpulla)



SETTORE SERVIZI CONTABILI E FINANZIARI

PARERE DI REGOLARITA' CONTABILE

Ai sensi degli artt. 147 – bis e 153, comma 5 del D.Lgs. 267/2000, e per quanto previsto dall'art. 17 del Regolamento di Contabilità, si rilascia visto di regolarità contabile e attestazione della copertura finanziaria.

Ragusa

6/10/2015

IL DIRIGENTE DEL SERVIZIO FINANZIARIO



Il sottoscritto Messo comunale attesta di avere pubblicato in data odierna, all'Albo Pretorio, per la durata di giorni sette, copia della stessa determinazione dirigenziale, e di averne trasmesso copia al Segretario Generale.

Ragusa

07 OTT. 2015

IL MESSO COMUNALE

Salonia

IL MESSO NOTIFICATORE
(*Salonia Francesco*)

Il sottoscritto Messo comunale attesta il compimento del suindicato periodo di pubblicazione e cioè dal 07 OTT. 2015 al 14 OTT. 2015

Ragusa

15 OTT. 2015

IL MESSO COMUNALE

CITTA' DI RAGUSA

SETTORE V

Decoro urbano – Manutenzione e Gestione Infrastrutture – Programmazione

Opere Pubbliche

Oggetto: Lavori di intervento di somma urgenza per la messa in sicurezza della copertura e dei solai del palazzo di Giustizia di Ragusa..

Impresa: Giudice Michele via Papa Giovanni XXIII n° 67/P1 – 97014 ISPICA (Rg).

Scrittura privata: del 27/10/2014 n° 29/V/2014 di raccolta.

Atto Aggiuntivo: in data 12/02/2015 approvato con Determina Dirigenziale n° 391 del 05/03/2015

RELAZIONE SUL CONTO FINALE

e.

CERTIFICATO DI REGOLARE ESECUZIONE

Progetto: Il progetto è stato redatto dal geom. Franco Civello e con Determinazione Dirigenziale n° 300/V del 29/09/2014 annotata al Reg. Gen. l'08/10/2014 al n° 1866, esecutiva a norma di legge, l'Amministrazione dava atto dell'avvenuta redazione del verbale di somma urgenza ed approvava la perizia giustificativa *di intervento di somma urgenza per la messa in sicurezza della copertura e dei solai del palazzo di Giustizia di Ragusa*, per l'importo complessivo di € 99.000,00 così ripartito:

a) – Importo dei lavori comprensivo dell'importo

per l'attuazione dei Piani di Sicurezza : € 79.190,76

b) - Costo manodopera al netto dell'utile e spese

Generale dell'impresa, non soggetta a ribasso

Parte integrante e sostanziale
della determinazione dirigenziale
N. 1904 del 06.10.2015

franco civello
CU

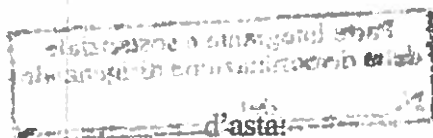

	d'asta:	€ 39.705,40
c)	– Oneri di sicurezza non soggetti a ribasso	
	d'asta il 3,00% di a)	€ 2.375,72
	Resta l'importo dei lavori soggetti a ribasso d'asta	€ 37.109,64
	A detrarre il ribasso d'asta del 15,00%	€ 5.566,45
d)	Resta l'importo netto assoggettato al ribasso d'asta	€ 31.543,19
e)	Importo netto contrattuale, la sommatoria di	
	(b+c+d)	€ 73.624,31

SOMME A DISPOSIZIONE DELL'AMM/NE

– Per IVA il 22% su e)	€ 16.197,35
– Per spese tecniche 1,90% di a)	€ 1.504,62
– Per spese verifikatore 30,00%	€ 112,85
– Oneri alla discarica	€ 500,00
– Per imprevisti e arrotondamenti	€ 7.060,87

Sommano € 25.375,69 € 25.375,69

Totale complessivo del progetto € 99.000,00

Perizie di variante e suppletiva: in data 12/02/2015 è stata redatta una perizia di variante ai sensi dell'art. 132 del D.Lgs 12/04/2006 n° 163, comma 1 lettera b) per cause impreviste e imprevedibili e comma 1 lettera c) per rinvenimento imprevisti o non prevedibili nella fase progettuale, , con allegato schema atto aggiuntivo comprensivo di n° 4 (quattro) nuovi prezzi, dal N.P.1 al N.P.4, approvati con Determina Dirigenziale n° 391 del 05/03/2015, per un totale complessivo al netto del ribasso d'asta di € 79.025,44 di cui € 2.541,56 per oneri di sicurezza ed € 44.221,31 per costo manodopera non soggetti a ribasso d'asta, con una maggiore spesa rispetto alla scrittura privata del

27/10/2014 n° 29/V/2014 di raccolta, di € 5.401,13.

Per quanto sopra il nuovo quadro economico viene così determinato:

A) Importo dei lavori comprensivo dell'importo per l'attuazione dei piani di sicurezza € 84.718,83

B) Costo della manodopera al netto dell'utile e delle spese generali dell'impresa, non soggetta a ribasso d'asta vedi Allegato 1 € 44.221,31

C) Oneri di sicurezza non soggetti a ribasso d'asta il 3% di A) € 2.541,56

Resta l'importo dei lavori soggetto a ribasso d'asta € 37.955,96

A detrarre il ribasso d'asta del 15,00% € 5.693,39

D) Resta l'importo netto assoggettato al ribasso d'asta € 32.262,56

E) Importo netto contrattuale, la sommatoria di (B+C+D) € 79.025,44

SOMME A DISPOSIZIONE DELL'AMMINISTRAZIONE

Per IVA il 22% di E) € 17.385,60

Per spese tecniche 1,90% € 1.609,66

Per spese verificate € 112,85

Oneri alla discarica IVA 22% compresa € 824,72

Bollettino MAV € 30,00

Economia € 11,74

Sommano € 19.974,56 € 19.974,56

TOTALE COMPLESSIVO PERIZIA DI VARIANTE € 99.000,00

(diconsi euro novantanovemila/00 centesimi)

Somme impegnate : La spesa impegnata risulta di € 99.000,00

Descrizione dei lavori : Gli interventi eseguiti di cui alla presente relazione consistono:

PIANO QUINTO LASTRICO SOLARE

nello svellimento della struttura a copertura del lastrico solare, nello svellimento della pavimentazione e della sottostruttura del terrazzo, trasporto a rifiuto del materiale in esubero, la formazione del tamponamento della parete verticale della struttura in ferro con laterizi forati dello spessore di cm. 12, la formazione dell'intonaco esterno della tamponatura con strato di finitura a tonachina solamente dalla parte esterna, la formazione delle pendenze e sottofondo per pavimenti in conglomerato cementizio, la stesura a doppio strato di guina bituminosa, pavimentazione in Klinker ceramico e relativo zocchetto battiscopa in ceramica, sostituzione di colonne idriche da mannesmann con tubi in polipropilene a saldare pannelli verticali in lamierino e della copertura

PIANO QUARTO (UFFICI) e PIANO TERZO – AULE UDIENZE A e B

Nei predetti piani, l'intervento effettuato è nel ripristino dello sfondellamento del solaio che presentano il distacco e la successiva caduta delle cartelle inferiore dei blocchi di alleggerimento inseriti nei solai misti in latero cemento e precisamente nella ricostruzione della cartella con polistirolo dello spessore di cm. 6, rete in fibra di vetro, tasselli per il fissaggio, intonaco rasante, intonaco civile per interni e strato di finitura con tonachina, spazzolatura dei ferri, convertitore di ruggine, malta antiritiro fibrorinforzata, raschiatura di vecchie pitture e tinteggiatura per interni con pittura antimuffa.

I lavori consistono nella sostituzione del vecchio lavello con quello nuovo.

Assuntore dei lavori : Con verbale di somma urgenza, redatto in data 04/09/2014, veniva disposto l'affidamento dei lavori di somma urgenza, ai sensi dell'art. 176 del D.P.R. 207/2010, per la messa in sicurezza della copertura e dei solai del Palazzo di Giustizia, all'impresa **GIUDICE**

MICHELE con sede legale in Ispica via Papa Giovanni XXIII n.67/P1,
determinando un ribasso d'asta del **15,00%**.

Cauzione : Come risulta dalla scrittura privata art. 9, l'impresa ha costituito
cauzione definitiva per l'importo di € **14.724,86**, mediante polizza
fidejussione assicurativa emessa dalla Società HDI Assicurazioni S.P.A –
Agenzia di Modica – polizza n° 0939404570 in data 08/10/2014.

Scrittura Privata : La scrittura privata è stata stipulata in data 27/08/2014 n°
29/V/2014 di raccolta.

Importo contrattuale : L'importo contrattuale in base all'applicazione del
ribasso d'asta del 15,00% risulta complessivamente nette di € **73.624,31** di
cui € **39.705,40** per costo manodopera ed € **2.375,72** per oneri di sicurezza
non soggetti a ribasso.

Atti suppletivi : In seguito fu rilasciato dall'impresa il seguente atto
aggiuntivo in data 12/02/2015 approvato co Determina Dirigenziale n° 391
del 05/03/2015

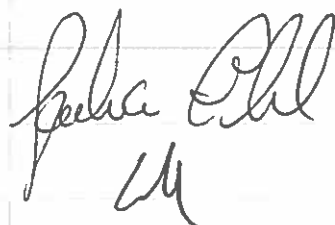

Confronto fra la somma autorizzata e quella spesa:

- Importo complessivo autorizzato..... €. **99.000,00**

- Importo complessivo utilizzato

Stato finale lavori IVA compresa..... €. **96.392,79**

Incentivo progettazione.....€. **1.694,38**

Oneri alla discarica IVA compresa.....€. **824,72**

Bollettino MAV.....€. **30,00**

Totale complessivo.....€. 98.941,89

Resta un'economia di €. **58,11**

Consegna dei lavori : I lavori furono consegnati con verbale di somma

urgenza, ai sensi dell'art. 175 e 176 del Regolamento sui LL.PP. di cui al D.P.R. 05/10/2010 n° 207, in data **03/09/2014**

Tempo stabilito per l'esecuzione : Per l'esecuzione dei lavori, erano stabiliti dall'art. 4 della scrittura privata, mesi 3 (tre) consecutivi decorrenti dalla data del verbale di somma urgenza (03/09/2014). Il termine utile doveva scadere quindi il **03/12/2014**.

Sospensione e ripresa dei lavori : I lavori non sono stati sospesi.

Proroghe concesse : Durante l'esecuzione dei lavori, su richiesta dell'impresa con lettera del 20/11/2014 protocollo n° 90477 del 24/11/2014, il Responsabile Unico del Procedimento concede, in data 26/11/2014, la proroga di gg. 90 (novanta) per cui la nuova scadenza del tempo utile sarà il **02/03/2015**;

ai sensi dell'art. 3 dell'atto aggiuntivo redatto in data 12/02/2015, per effetto dei lavori suppletivi, il termine per l'ultimazione dei lavori viene prorogato di giorni 90 (novanta).

Scadenza definitiva del tempo utile: Per effetto delle proroghe concesse per complessivi giorni 180 (centottanta) la nuova scadenza utile per l'ultimazione dei lavori restò stabilita per il giorno **01/06/2015**.

Ultimazione dei lavori : L'ultimazione dei lavori è avvenuta il giorno **07/05/2015** come accertata con certificato in data **15/05/2015** e quindi in tempo utile.

Verbali nuovi prezzi : non sono stati redatti verbali nuovi prezzi.

Danni di forza maggiore : Durante l'esecuzione di lavori non si sono verificati danni di forza maggiore.

Lavori in economia : per l'esecuzione di alcuni lavori, non suscettibili di

pratica valutazione a misura, si sono rese necessarie prestazioni di mano d'opera da parte dell'Impresa. Le relative liste settimanali, del complessivo importo di € 25.775,75, sono state regolarmente inserite negli atti contabili.

Anticipazione in denaro : Non sono occorse anticipazioni in denaro.

Andamento dei lavori : I lavori si sono svolti in conformità alle norme contrattuali e delle disposizioni date all'atto pratico dalla Direzione dei Lavori.

Variazione apportate : Le principali variazioni apportate sono state giustificate con l'atto aggiuntivo.

Certificati di acconto : Durante il corso dei lavori furono emessi n° 3 (tre) certificati di acconto per l'importo complessivo di € 78.615,00.

Stato finale : Lo stato finale è stato redatto in data 12/06/2015 per gli importi così distinti:

a) per lavori a misura al netto del ribasso d'asta

del 15,00% : € 79.010,48

b) dedotti i certificati di acconto già emessi:

1) – Certificato n° 1 in data 27/11/2014 : € 36.415,00

2) – Certificato n° 2 in data 16/03/2015 : € 30.529,00

3) – Certificato n° 3 in data 07/05/2015 : € 11.671,00

Sommano le deduzioni € 78.615,00 € 78.615,00

Secondo il detto stato finale resta il credito dell'impresa € 395,48

(diconsi euro trecentonovantacinque/48).

Riserve dell'impresa : L'impresa ha firmato il registro di contabilità e lo stato finale senza avanzare riserve.

Infortuni in corso di lavoro : Durante il lavoro non è avvenuto nessun

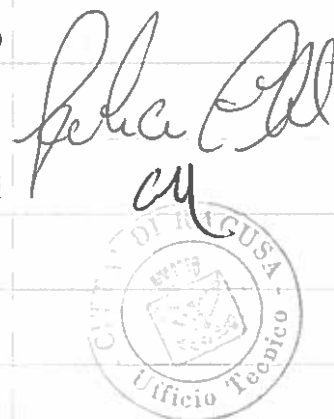

Handwritten signature and official stamp of the Ufficio Tecnico of the Municipality of Trapani.

infortunio.

Assicurazione degli operai : L'impresa ha regolarmente assicurato i propri operai per gli infortuni sul lavoro con posizione assicurativa n° 18318960/80 presso l'INAIL sede di Ragusa con decorrenza 03/09/2014 e scadente il 01/06/2015.

Assicurazione sociali : Per la liquidazione finale dei lavori eseguiti a tutto il **07/05/2015** è stato rilasciato il D.U.R.C. On Line con esito favorevole con il numero di protocollo INPS_328047, data richiesta 03/07/2015, scadenza validità 31/10/2015.

Tempo stabilito per il collaudo : In base all'art. 17 della scrittura privata il certificato di regolare esecuzione è emesso entro tre mesi dall'ultimazione dei lavori.

Avvisi ad opponendum : In sostituzione degli avvisi ad opponendum prescritti dal regolamento sui LL.PP. il direttore dei lavori ha rilasciato una dichiarazione in data **12/06/2015** attestante che per l'effettuazione dei lavori non furono espropriate proprietà private e non furono arrecati danni diretti e/o indiretti a proprietà di terzi.

Cave di prestito: Il direttore dei lavori ha rilasciato una dichiarazione in data **12/06/2015** attestante la non apertura di cave di prestito.

Cessione di credito da parte dell'impresa: Per i lavori in questione l'impresa assuntrice GIUDICE MICIELE non ha ceduto i propri crediti come risulta dalla dichiarazione rilasciata dal Responsabile Unico del Procedimento in data **12/06/2015**

Direzione dei lavori: I lavori sono stati diretti dal geom. Franco Civello.

Responsabile del procedimento: Responsabile del procedimento è stato il

geom. Franco Civello

CERTIFICATO DI REGOLARE ESECUZIONE

Dopo avere esaminato gli atti di perizia, contrattuali e contabili relativi ai lavori in oggetto, il sottoscritto Direttore dei Lavori il giorno **30/07/2015** si è recato nel sito dei lavori alla presenza del sig. Giudice Michele nella qualità titolare della ditta omonima;

Da un attento esame delle opere di cui trattasi, si è riscontrato che esse sono state eseguite con materiali e magisteri appropriati, a regola d'arte e in conformità alle prescrizioni contrattuali.

Effettuati infine vari riscontri di misure, si è rilevato che esse corrispondono esattamente a quelle riportate negli atti contabili.

Per quanto non ispezionato perché non ispezionabile o di difficile ispezione è assicurata la perfetta esecuzione secondo le prescrizioni contrattuali e la loro regolare contabilizzazione, e in particolare l'impresa, per gli effetti dell'art. 1667 del Codice Civile, ha dichiarato non esservi difformità o vizi al di fuori di quelli considerati e precisati nel presente atto.

Ciò premesso il sottoscritto Direttore dei Lavori, considerato:

Che i lavori sopra indicati eseguiti dall'impresa Giudice Michele corrispondono a quelli previsti dalle perizie approvate salvo lievi modificazioni rientranti nella facoltà discrezionale della Direzione di Lavori e che essi furono eseguiti a regola d'arte ed in conformità delle prescrizioni contrattuali;

Che le notazioni contabili corrispondono allo stato di fatto delle opere;

Che i medesimi risultano eseguiti con buoni materiali e a perfetta regola d'arte;



Che la contabilità dei lavori è regolarmente compilata ed i prezzi applicati sono quelli contrattualmente convenuti;

Che, eseguita la completa revisione tecnico contabile, l'importo dei lavori, giusta le risultanze dello stato finale accettato senza riserve dall'impresa, si conferma in nette € 79.010,48;

Che tale ammontare rientra nei limiti della somma autorizzata;

Che l'esecuzione dei lavori sopra citati non sono stati prodotti danni di sorta alle proprietà private;

Che l'impresa non ha aperto cave di prestito;

Che l'impresa non ha ceduto i propri crediti;

Che i lavori vennero ultimati nel tempo utile come accertato con verbale in data 15/05/2015;

Che gli operai vennero regolarmente assicurati contro gli infortuni sul lavoro con posizione assicurativa INAIL n° 18318960/80 con decorrenza 03/09/2014 e scadente l'01/06/2015 e che non sono pervenute denunce di inadempienza all'obbligo delle assicurazioni sociali;

Che non occorsero occupazioni definitive o temporanee di stabili;

Che l'impresa ha ottemperato a tutti gli obblighi derivanti dal contratto ed agli ordini e disposizioni dati dalla direzione dei lavori durante il corso di essi;

Che l'impresa ha firmato la contabilità finale senza riserve;

CERTIFICA

che i lavori sopra descritti eseguiti dall'impresa GIUDICE MICHELE con sede legale in Ispica via Papa Giovanni XXIII n. 67/P.1, in base alla scrittura privata in data 27/10/2014 n° 29/V/2014 di raccolta, sono stati regolarmente

eseguiti e liquida il relativo importo in nette:

Importo netto dei lavori	€ 79.010,48
da cui detraendo gli acconti corrisposti in corso d'opera per	€ <u>78.615,00</u>
Resta il credito netto all'Impresa	€ 395,48

(diconsi euro trecentonovantacinque/quarantottocentesimi).

del quale si propone il pagamento all'impresa suddetta a tacitazione di ogni suo diritto ed avere per i lavori di cui è oggetto il presente certificato, salvo la prescritta approvazione del presente atto e le rettifiche revisionali.

Ragusa 28/08/2015

L'IMPRESA

GIUDICE MICHELE

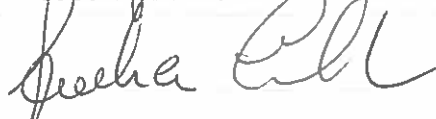

IL DIRETTORE DEI LAVORI

(geom. FRANCO CIVELLO)

Visto ed accettato si conferma

IL RESPONSABILE UNICO DEL PROCEDIMENTO

(geom. FRANCO CIVELLO)

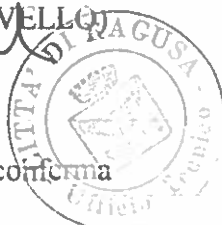

ENTE APPALTANTE

COMUNE DI RAGUSA

(prov. di Ragusa)

LAVORI : di intervento di somma urgenza per la messa in sicurezza della copertura e dei solai del palazzo di Giustizia di Ragusa

IMPRESA : GIUDICE MICHELE - via Papa Giovanni XXIII n° 67/P.1 - 97014 ISPICA -

contratto Scrittura privata in data 27/10/2014 n° 29/V/2014 di raccolta
registrato a al n°
I^a Perizia di variante e suppletiva in data 12/02/2015 approvata con Determina Dirigenziale n° 391 del 05/03/2015

reso esecutivo con in data n°

registrato alla Corte dei conti il al reg. n°

e all'Ufficio del Registro di mod. vol. foglio n°

STATO FINALE n° dei lavori a tutto il 07/05/2015

importo del progetto	€	99.000,00
importo lavori depurato del ribasso in ragione del 15,00%	€	32.262,56
importo per oneri di sicurezza non soggetti a ribasso	€	2.541,56
importo manodopera non soggetta a ribasso	€	44.221,31
importo netto del contratto	€	79.025,44
fondo a disposizione dell'Amministrazione		
Per IVA il 22% sui lavori	€	17.385,60
per spese tecniche il 1,9%	€	1.609,66
per spese verificatorie 30%	€	112,85
per assicurazione	€	
per oneri alla discarica IVA 22% compresa	€	824,72
per bollettino MAV	€	30,00
per economia	€	11,74
per	€	
totale somma impegnata	€	19.974,56

data della consegna **03/09/2014**

data dell'inizio lavori **03/09/2014**

scadenza del tempo utile per l'ultimazione dei lavori : **03/12/2014**



i lavori sono stati prorogati di gg. **180**

per cui la nuova scadenza del tempo utile è il **01/06/2015**

giorni impiegati in più

giorni impiegati in meno

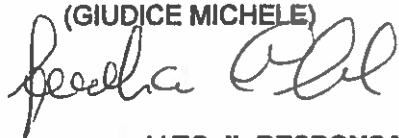
N.o.	Art.	Descrizione	U.Mis	Quantità	Prezzo	IMPORTO	
					€	Parziale	Totale
1	A.P.1	Svellimento di pannelli verticali in lamierino	mq	68,221	17,89		1.220,47
2	21.1.6	Demolizione di pavimenti e rivestimenti	mq	188,409	10,60		1.997,14
3	21.1.9	Demolizione di massetti di malta	mqxcm	1984,988	1,74		3.453,88
4	21.1.26	Trasporto alle pubbliche discariche	mc	30,284	24,70		748,01
5	2.2.1.3	Tramezzi con laterizi forati spess cm. 12	mq	63,121	32,00		2.019,87
6	A.P.3	Svellimento di zocchetto battiscopa	ml.	40,510	5,59		226,45
7	9.1.7	Intonaco civile per esterni	mq	161,768	24,90		4.028,02
8	5.12.1	Massetto di sottofondo per pavimenti	mq	224,727	17,80		4.000,14
9	23.1.1.1.1	Approntamento di ponteggio	mq	132,560	7,11		942,50
10	8.1.1.1	Fornitura e posa in opera di serramenti	mq	1,473	332,80		490,21
11	C/10	Fornitura di rete in fibra di vetro g/mq.155	mq	92,629	1,65		152,84
12	12.1.3	Impermeabilizzazione con guaina 4 mm	mq	225,466	14,00		3.156,52
13	A/2	Operaio qualificato	ora	341,000	29,41		10.028,81
14	A/3	Operaio comune	ora	594,00	26,51		15.746,94
15	21.2.19	Raschiatura di carta da parati	mq	725,875	4,42		3.208,36
16	21.1.20	Preparazione alla tinteggiatura	mq	14,168	12,00		170,02
17	11.1.3	Tinteggiatura per interni	mq	897,668	7,56		6.786,37
18	11.5.1	Verniciatura di cancellate, ringhiere	mq	1,812	22,80		41,31
19	23.1.1.10	Ponteggio mobile per altezze sup. 7 mt	mc	55,12	14,90		821,29
20	23.1.1.11	Per ogni spostamento del ponteggio	cad	8,00	11,10		88,80
21	23.1.1.3	Smontaggio ad opera ultimata di ponteggio	mq	132,56	3,25		430,82
22	9.1.1	Intonaco civile per interni	mq	79,169	20,10		1.591,30
23	9.1.4	Strato di finitura per interni con tonachina	mq	106,389	12,60		1.340,50
24	C/7	Fornitura di polistirolo espanso Kg/mc 20	mq	76,745	10,31		791,24
25	C/8	Intonaco rasante ad uso polivalente	Kg	650,00	0,66		429,00
26	C/11	Fornitura di malta antiritiro fibrorinforzata	Kg	1450,00	1,10		1.595,00
27	C/12	Convertitore di ruggine	Kg	20,00	4,75		95,00
28	C/13	Fornitura di pannello in fibra minerale 60*60	mq	2,88	12,65		36,43
29	C/14	Fornitura di filo zincato n° 8	Kg	5,00	3,96		19,80
30	C/15	Fornitura di tasselli prolungati 10*120	cad	154,00	1,27		195,58
31	C/16	Fornitura di tasselli ad ancorina in metallo	cad	90,00	0,80		72,00
32	C/17	Fornitura di tasselli Fischer ad occhio	cad	75,00	0,32		24,00
33	C/9	Fornitura di tassello fungo 10/90 con perno	cad	526,00	0,32		168,32
34	9.1.9.1	Strato di finitura per esterni	mq	98,646	19,00		1.874,27
35	21.1.11	Rimozione di intonaco interno ed esterno	mq	17,412	10,50		182,83
36	5.8	Pavimento in klinker ceramico	mq	113,955	49,90		5.686,35
37	A.P.5	Zocchetto battiscopa	ml.	110,210	12,91		1.422,81
38	N.P.1	Intervento di sostituzione colonne idriche	a corpo	1,0000	898,71		898,71
39	N.P.2	Picchettatura d'intonaco interno ed esterno	mq	16,166	3,47		56,10
40	N.P.3	Cis per strutture non armate	mc	0,379	153,10		58,02
41	N.P.4	Lastre di marmo spessore cm. 2	mq	0,596	106,40		63,41
42	A.P.2	Svellimento di scossolina	ml.	43,300	8,39		363,29
43	21.1.17	Rimozione di infissi interni od esterni	mq	519,686	14,20	€	7.379,54
44	N.P.5	Guaina elasto-cementizia	mq	23,958	24,62		589,85
SOMMANO I LAVORI A BASE D'ASTA						€	84.692,12
A DETRARRE							
a) Costo della manodopera al netto delle spese generali e dell'utile d'impresa - vedi all.1						€	44.273,76
b) Oneri per la sicurezza non soggetti a ribasso d'asta il 3,00%						€	2.540,76
RESTANO I LAVORI SOGGETTI A RIBASSO D'ASTA						€	37.877,60
A detrarre il ribasso d'asta del 15,00%						€	5.681,64
c) Resta l'importo al netto del ribasso d'asta						€	32.195,96
Importo netto S.A.L. comprensivo degli oneri di sicurezza e della manodopera non soggetta a ribasso : la sommatoria di a)+b)+c)						€	79.010,48
a riportare						€	79.010,48

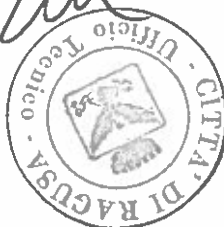
N.o.	Art.	Descrizione	U. Mis	Quantità	Prezzo	IMPORTO	
					€	Parziale	Totale
				riporto		€	79.010,48
		Si deducono gli acconti corrisposti all'Impresa con i seguenti certificati:					
	1)	Certificato n° 1 in data 27/11/2014	€	36.415,00			
	2)	Certificato n° 2 in data 16/03/2015	€	30.529,00			
	3)	Certificato n° 3 in data 07/05/2015	€	11.671,00			
		Sommano	€	78.615,00		€	78.615,00
		Resta il credito netto dell'Impresa				€	395,48
		(diconsi euro trecentonovantacinque/48 centesimi)					
		Ragusa Il 12/06/2015					
		Gli operai dell'Impresa sono stati assicurati con posizione assicurativa n° 18318960/80 presso l'INAIL di Ragusa con decorrenza dal 03/09/2014 e scadenza 01/06/2015					
		L'IMPRESA CHE ACCETTA (GIUDICE MICHELE)		IL DIRETTORE DEI LAVORI (geom. GIVELLO FRANCO)			
							
		V.TO: IL RESPONSABILE UNICO DEL PROCEDIMENTO (geom. FRANCO GIVELLO)					
							

*Si dichiara che, secondo le disposizioni impartite dall'ingegnere capo, si è
proceduto al controllo del presente stato di avanzamento e si conferma
l'importo in Euro ()*

, data

visto: L' INGEGNERE DIRIGENTE

IL FUNZIONARIO