

Serv. Determinazioni Dirigenziali  
Trasmessa: ScH VII  
Rag - ABN  
il 30-10-2012  
Il Resp. del servizio  
L'Istruttore Direttivo  
(Dott.ssa Iolanda Minniti)  
*J. Scarpulla*



<b>CITTA' DI RAGUSA</b> RAGIONERIA
3 OTT 2012
<b>ARRIVO</b>

## CITTA' DI RAGUSA

### SETTORE VII

#### DETERMINAZIONE DIRIGENZIALE

N. D'ORDINE <i>1897</i> 29-10-2012	OGGETTO: APPROVAZIONE PROGETTO ESECUTIVO DEI LAVORI DI "PROGETTO ESECUTIVO PER AMPLIAMENTO E MANUTENZIONE STRAORDINARIA DELL'IMPIANTO DI ILLUMINAZIONE DEL MANEGGIO DI CONTRADA SELVAGGIO", DELL'IMPORTO DI € 60.000,00 - DETERMINAZIONE A CONTRARRE - AFFIDAMENTO DELL'APPALTO MEDIANTE COTTIMO FIDUCIARIO EX ART. 125 DECRETO LEGISLATIVO 12 APRILE 2006, N. 163
DATA 01/10/12 N. <i>331</i> SETTORE VII	

#### DIMOSTRAZIONE DELLA DISPONIBILITA' DEI FONDI MUTUO - POS. 4448444

BIL.	2012 Res.	CAP.	2704.2	IMP.6597/04
FUNZ.	06	SERV.	02	INTERV. 01

IL RAGIONIERE

*[Signature]*

L'anno duemiladodici, il giorno uno del mese di ottobre nell'Ufficio del Settore VII, il dirigente ing. Michele Scarpulla, ha adottato la seguente determinazione:

Premesso che:

- con Determinazione Dirigenziale n° 908 del 06/06/2012, il geom. Giorgio Iacono è stato nominato R.U.P. dell'intervento relativo ai **"PROGETTO ESECUTIVO PER AMPLIAMENTO E MANUTENZIONE STRAORDINARIA DELL'IMPIANTO DI ILLUMINAZIONE DEL MANEGGIO DI CONTRADA SELVAGGIO, DELL'IMPORTO DI € 60.000,00;**
- con Determinazione Dirigenziale n° 909 del 06/06/2012 è stato conferito, all'ing. Carmelo Licitra, l'incarico per la progettazione esecutiva e la direzione dei lavori dell'intervento di che trattasi;
- con Determinazione Dirigenziale n° 910 del 06/06/2012 è stato conferito al geom. Giorgio Iacono, l'incarico per la verifica del progetto esecutivo, ai sensi degli artt. 93, comma 6, e 112, comma 5, del Decreto legislativo 12 aprile 2006, n. 163 – (*Nuovo Codice degli Appalti*), secondo le modalità indicate dagli artt. 45, 46, 47, 48 e 49 del DECRETO DEL PRESIDENTE DELLA REPUBBLICA DEL 5 OTTOBRE 2010 N. 207, *Regolamento di esecuzione e attuazione del decreto legislativo 12 aprile 2006, n. 163;*
- in data 25/09/2012 è stato sottoscritto il verbale di verifica del progetto esecutivo;
- in data 25/09/2012 è stato sottoscritto il verbale di validazione;

Visto:

- che l'opera non necessita di essere inserita nel Programma Triennale delle opere pubbliche in quanto
- Il verbale di validazione del progetto esecutivo del 25/09/2012, redatto ai sensi del Decreto Legislativo 12/04/2006 n° 163 e del D.P.R. 05/10/2010 n° 207, con le modifiche della L.R. 12/07/2011, n° 12;
- il capitolato speciale allegato al progetto contenente la descrizione delle lavorazioni e le relative prescrizioni tecniche;

**Ritenuto** di procedere all'approvazione amministrativa del progetto esecutivo che prevede una spesa complessiva di **€ 60.000,00**

**Considerato** che occorre individuare gli elementi essenziali del predetto contratto, riportati nell'allegato capitolato speciale di appalto, ed i criteri di selezione degli operatori economici, come stabilito all'articolo 11, comma 2, del d.lgs. 163/2006;

Visto il verbale di validazione del progetto esecutivo;

Vista la relazione del responsabile del procedimento con la quale si propone di:

- a) provvedere all'espletamento della gara mediante **cottimo fiduciario ex art. 125 del d.lgs. 163/2006** e con le modalità di cui al **"Regolamento per l'acquisto in economia di beni e servizi e per l'esecuzione in economia di lavori e per la costituzione e tenuta dell'elenco degli operatori economici"**, approvato con Delibera del Consiglio Comunale n° 66 del 08/11/2007;
- b) aggiudicare l'appalto con il criterio del prezzo più basso ai sensi dell'art. 82 punto due lett. a del codice dei contratti pubblici, da determinare mediante ribasso sull'importo dei lavori posto a base d'asta, con esclusione delle offerte anomale ai sensi dell'art. 86 comma 1 e 3 del codice dei contratti pubblici;
- c) stipulare il contratto a misura;

**Considerato** che il presente appalto attiene ai settori ordinari e si colloca sotto la soglia comunitaria in base al valore indicato all'art. 28 del d.lgs. 163/2006, calcolato secondo i criteri fissati dal successivo art. 29;

**Ritenuto** di affidare l'esecuzione dei lavori in oggetto mediante **cottimo fiduciario ex art. 125 del d.lgs. 163/2006** e con le modalità di cui al **"Regolamento per l'acquisto in economia di beni e servizi e per l'esecuzione in economia di lavori e per la costituzione e tenuta dell'elenco degli operatori economici"**, approvato con Delibera del Consiglio Comunale n° 66 del 08/11/2007, e di aggiudicare l'appalto con il criterio del prezzo più basso ai sensi dell'art. 82 punto due lett. a del codice dei contratti pubblici, da determinare mediante ribasso sull'importo dei lavori posto a base d'asta, con esclusione delle offerte anomale ai sensi dell'art. 86 comma 1 e 3 del codice dei contratti pubblici;

**Preso atto** che il contratto sarà stipulato a misura e che il tempo contrattuale per l'esecuzione dei lavori è fissato in giorni 60 (sessanta);

Visto l'art.47 dello Statuto di questo Comune.

## D E T E R M I N A

1) **Approvare** il progetto esecutivo dei Lavori di **"LAVORI PER AMPLIAMENTO E MANUTENZIONE STRAORDINARIA DELL'IMPIANTO DI ILLUMINAZIONE DEL MANEGGIO DI CONTRADA SELVAGGIO"**, redatto ai sensi del Decreto Legislativo 12/04/2006 n° 163 e del Decreto Presidente della Repubblica 05/10/2010 n° 207, con le modifiche della L.R. 12/07/2011, n° 12, che prevede una spesa complessiva di **€ 60.000,00** così distinta:

QUADRO ECONOMICO			
<b>A</b>	<b>IMPORTO PER L'ESECUZIONE DELLE LAVORAZIONI</b>		
A1	Lavori a Misura	€	46.254,56
A4	Totale importo delle lavorazioni (A1+A2+A3)	€	46.254,56
<b>B</b>	<b>IMPORTO PER L'ATTUAZIONE DEI PIANI DI SICUREZZA</b>		
B1	Oneri per la Sicurezza da stima dei costi	€	2.092,64
<b>C</b>	<b>SOMME A DISPOSIZIONE DELLA STAZIONE APPALTANTE</b>		
C1	INCENTIVO EX L.109 (2.0% dell'importo dei lavori ) Legge 7/2003	€	925,09
C2	Competenze tecniche verificate art. 47 D.P.R. 207/10	€	69,33
C3	Pubblicità gara	€	300,00
C4	Imprevisti ed arrotondamenti (< 10% A4)	€	285,06
C5	IVA su A4 importo lavori (21% )	€	9.713,46
C6	IVA su imprevisti (21% )		59,86
C7	Oneri conferimento in discarica	€	150,00
C8	Adeguamento allaccio alla rete elettrica	€	150,00
C9	Totale somme a disposizione della stazione appaltante	€	11.652,80
<b>D</b>	<b>IMPORTI CONSUNTIVI</b>		
D1	IMPORTO LAVORI IN APPALTO (A4+B1) COMPRESO GLI ONERI PER LA SICUREZZA NON SOGGETTI A RIBASSO (B1) € 2,092,80	€	48.347,20
D2	TOTALE COMPLESSIVO SOMME A DISPOSIZIONE	€	11.652,80
D3	IMPORTO COMPLESSIVO PROGETTO (D1+D2)	€	60.000,00

e composto dai seguenti elaborati: 0) relazione generale, 1) elaborati planimetrici, 2) particolari costruttivi, 3) schemi unifilari dei quadri elettrici, 4) elaborato di calcolo elettrico delle linee, 5) elenco prezzi e analisi prezzi, 6) computo metrico e cronoprogramma, 7) stima incidenza manodopera e costi sicurezza, 8) capitolato speciale, 9) schema contratto d'appalto;

2) **Approvare** il capitolato speciale d'appalto di cui alla lettera e) del precedente punto 1, da richiamare nel bando di gara;

3) **Stabilire** che il contratto relativo al progetto di cui al punto 1 sarà stipulato a misura, sotto forma di scrittura privata, e che il tempo contrattuale per l'esecuzione dei lavori è fissato in giorni 60;

4) **Utilizzare** per l'individuazione degli operatori economici che possono presentare offerta per l'affidamento dei lavori di cui al punto 1 il **cottimo fiduciario ex art. 125 del d.lgs. 163/2006** e con le modalità di cui al **"Regolamento per l'acquisto in economia di beni e servizi e per l'esecuzione in economia di lavori e per la costituzione e tenuta dell'elenco degli operatori economici"**, approvato con Delibera del C.C. n° 66 del 08/11/2007, e di aggiudicare l'appalto con il criterio del prezzo più basso ai sensi dell'art. 82 punto due lett. a del codice dei contratti pubblici, da determinare mediante ribasso sull'importo dei lavori posto a base d'asta, con esclusione delle offerte anomale ai sensi dell'art. 86 comma 1 e 3 del codice dei contratti pubblici;

5) **Dare mandato** agli uffici competenti di predisporre il bando di gara secondo le indicazioni di cui alla presente determinazione e di pubblicarlo conformemente alla normativa vigente;

6) **Dare atto** che il finanziamento dell'intervento è previsto con il Mutuo POS. 4448444 al Cap. 2704.2 (Res.); Tit 2°; Funz. 06; Serv. 02; Int. 01; Imp. (6597/04) Bil. 2004;

Allegati: Relazione, capitolato speciale di appalto, verbale di validazione del progetto esecutivo, parte integrante.

*schema contratto*

Visto  
Il Dirigente del I Settore  
Ragusa, li

Per presa visione:

Il Capo di Gabinetto  
Ragusa, li

Il Segretario Generale

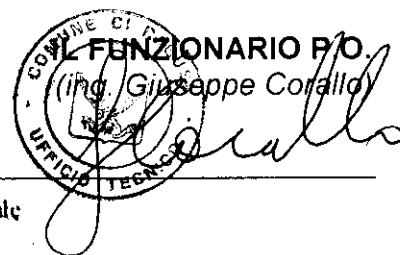

---

SETTORE FINANZA E CONTABILITA'

Si attesta la regolarità contabile di cui all'art. 53, co.1 della legge 142/90.

IL RESPONSABILE DI RAGIONERIA

Si attesta la copertura finanziaria

IL RESPONSABILE DI RAGIONERIA

RAGUSA. 18/10/2012.

---

- Il sottoscritto Messo comunale attesta di avere pubblicato in data odierna, all'Albo Pretorio, per la durata di giorni sette, copia della suesata determinazione dirigenziale, e di averne trasmesso copia, rispettivamente, al Sindaco ed al Segretario Generale.

Addi. 3 .1. OTT. 2012

IL MESSO COMUNALE

~~IL MESSO NOTIFICATORE~~  
(Salonia Francesco)

---

Il sottoscritto Messo comunale attesta il compimento del suindicato periodo di pubblicazione E cioè dal 3 .1. OTT. 2012 / . 0.7. NOV. 2012

Addi. 0 8. NOV. 2012

IL MESSO COMUNALE

---



# CITTA' DI RAGUSA

SETTORE VII - DECORO URBANO  
MANUTENZIONE E GESTIONE INFRASTRUTTURE  
Piazza San Giovanni Tel. 0932/676551 - Fax 0932/676504  
[www.comune.ragusa.it](http://www.comune.ragusa.it)



*n° 1 fascista*

Parte integrante e sostanziale della determinazione dirigenziale N. 1897 del 29-10-2012
---

**"AMPLIAMENTO E MANUTENZIONE STRAORDINARIA  
DELL'IMPIANTO DI ILLUMINAZIONE DEL MANEGGIO DI CONTRADA  
SELVAGGIO." - IMPORTO COMPLESSIVO PROGETTO € 60.000,00."  
- CUP: F26H12000060004 -**

## VERBALE DI VALIDAZIONE DEL PROGETTO ESECUTIVO

(art. 55 del Decreto del Presidente della Repubblica del 05/11/2010 n° 207 -

regolamento di esecuzione ed attuazione del decreto legislativo 12/04/2006 n.163)

L'anno duemiladodici il giorno venticinque del mese di settembre in Ragusa il sottoscritto geom. Giorgio Iacono, Responsabile del procedimento, con l'assistenza dell'ing. Carmelo Licitra si sensi del punto c) del comma 247 del DECRETO DEL PRESIDENTE DELLA REPUBBLICA DEL 05/10/2010 N. 207;

- visti gli esiti delle verifiche del progetto esecutivo compiute in data 18/09/2012 e riportate nel verbale redatto in pari data;

- considerato che le predette verifiche hanno riguardato:

1. controllo della completezza e della qualità della documentazione, secondo le indicazioni degli articoli da 33 a 43 del D.P.R. del 05/11/2010 n° 207;
2. conformità del progetto alla normativa vigente ed al progetto definitivo;
3. corrispondenza dei nominativi del progettista a quello titolare dell'affidamento e sottoscrizione dei documenti per l'assunzione delle rispettive responsabilità;
4. completezza della documentazione relativa agli intervenuti accertamenti di fattibilità tecnica, amministrativa ed economica dell'intervento;
5. completezza, adeguatezza e chiarezza degli elaborati progettuali, grafici, descrittivi e tecnico-economici, previsti dal Regolamento approvato con Decreto del Presidente della Repubblica del 05/11/2010 n° 207;
6. esistenza del computo metrico - estimativo e verifica della corrispondenza agli elaborati grafici, descrittivi ed alle prescrizioni capitolari;
7. rispondenza delle scelte progettuali alle esigenze di manutenzione e gestione;
8. coordinamento tra le prescrizioni del progetto e le clausole dello schema di contratto e del capitolato speciale d'appalto, nonché verifica della rispondenza di queste ai canoni della legalità;

Considerato che sono stati acquisiti i pareri previsti per legge;

Si ritiene che, sulla base delle verifiche effettuate, il progetto esecutivo dei lavori di **"AMPLIAMENTO E MANUTENZIONE STRAORDINARIA DELL'IMPIANTO DI ILLUMINAZIONE DEL MANEGGIO DI CONTRADA SELVAGGIO." - IMPORTO COMPLESSIVO PROGETTO € 60.000,00.**, può considerarsi validato ai sensi e per gli effetti dell'art. 55 del D.P.R. 207/2010

Letto, approvato e sottoscritto.

**IL RESPONSABILE DEL PROCEDIMENTO E VERIFICATORE**

(Geom. Giorgio Iacono)

# COMUNE DI RAGUSA

## UFFICIO TECNICO – SETTORE VII

Decoro urbano, Manutenzione e gestione infrastrutture

### OGGETTO:

AMPLIAMENTO E MANUTENZIONE STRAORDINARIA DELL'IMPIANTO DI ILLUMINAZIONE  
DEL MANEGGIO DI C/DA SELVAGGIO

### ELENCO DEGLI ELABORATI

- TAV. 0 - RELAZIONE GENERALE
- TAV. 1 - ELABORATI PLANIMETRICI
- TAV. 2 - PARTICOLARI COSTRUTTIVI
- TAV. 3 - SCHEMI UNIFILARI DEI QUADRI ELETTRICI
- TAV. 4 - ELABORATO DI CALCOLO ELETTRICO DELLE LINEE
- TAV. 5 - ELENCO PREZZI ED ANALISI PREZZI
- TAV. 6 - COMPUTO METRICO E CRONOPROGRAMMA
- TAV. 7 - STIMA INCIDENZA MANODOPERA E COSTI SICUREZZA
- TAV. 8 - CAPITOLATO SPECIALE
- TAV. 9 - SCHEMA CONTRATTO D'APPALTO

SCALA: :

DATA: Set. 2012

Rev.: 02

ELABORATO:

**TAV. 9**

IL PROGETTISTA:

  
Dott. ing. Carmelo LICITRA

V° IL VERIFICATORE:

Geom. Giorgio IACONO

COMUNE DI RAGUSA  
SETTORE - VII

Sulla base delle verifiche effettuate, il progetto esecutivo può ritenersi valido in rapporto alla tipologia, categoria, entità e importanza dell'intervento, ai sensi dell'art. 55 del regolamento di cui al D.P.R. 5 ottobre 2010 n. 207, per l'importo complessivo di € 60.000,00  
Ragusa, 07/09/2012

IL RESPONSABILE DEL PROCEDIMENTO  
(geom. Giorgio Iacono)





## **COMUNE DI RAGUSA**

### **SETTORE VII**

## **SCHEMA DI CONTRATTO**

**"AMPLIAMENTO E MANUTENZIONE STRAORDINARIA DELL'IMPIANTO DI  
ILLUMINAZIONE DEL MANEGGIO DI C/DA SELVAGGIO"**

### **INDICE**

<b>ART. 1 TITOLO I - DISPOSIZIONI GENERALI.....</b>	<b>6</b>
<b>ART. 2 - OGGETTO DEL CONTRATTO.....</b>	<b>6</b>
<b>ART. 3 - AMMONTARE DEL CONTRATTO.....</b>	<b>6</b>
<b>ART. 4 - CAPITOLATO SPECIALE E NORME REGOLATRICI DEL CONTRATTO.....</b>	<b>6</b>
<b>ART. 5 - DOMICILIO E RAPPRESENTANZA DELL'APPALTATORE, DIREZIONE DEL CANTIERE.....</b>	<b>6</b>
<b>ART. 6 - GARANZIA FIDEIUSSORIA A TITOLO DI CAUZIONE DEFINITIVA .....</b>	<b>7</b>
<b>ART. 7 - RESPONSABILITÀ VERSO TERZI E ASSICURAZIONE.....</b>	<b>7</b>
<b>ART. 8 - ADEMPIMENTI IN MATERIA DI LAVORO DIPENDENTE, PREVIDENZA E ASSISTENZA .....</b>	<b>7</b>
<b>ART. 9 - ADEMPIMENTI IN MATERIA ANTIMAFIA.....</b>	<b>8</b>
<b>ART. 10 - SICUREZZA E SALUTE DEI LAVORATORI NEL CANTIERE .....</b>	<b>8</b>
<b>ART. 11 - ADEMPIMENTI IN MATERIA ENERGETICA .....</b>	<b>9</b>
<b>ART. 12 - TERMINI PER L'INIZIO E L'ULTIMAZIONE DEI LAVORI .....</b>	<b>9</b>
<b>ART. 13 - PENALE PER RITARDI.....</b>	<b>9</b>
<b>ART. 14 - SOSPENSIONI E RIPRESE DEI LAVORI .....</b>	<b>9</b>
<b>ART. 15 - CONTABILIZZAZIONE DEI LAVORI.....</b>	<b>9</b>

ART. 16 - ONERI A CARICO DELL'APPALTATORE .....	10
ART. 17 - VARIAZIONI AL PROGETTO E AL CORRISPETTIVO.....	10
ART. 18 - INVARIABILITÀ DEL CORRISPETTIVO.....	10
ART. 19 - PAGAMENTI .....	10
ART. 20 - RITARDO NEI PAGAMENTI .....	11
ART. 21 - SUBAPPALTO.....	11
ART. 22 - RISOLUZIONE DEL CONTRATTO.....	11
ART. 23 - COLLAUDO E MANUTENZIONE.....	11
ART. 24 - CONTROVERSIE.....	12
ART. 25 - RICHIAMO ALLE NORME LEGISLATIVE E REGOLAMENTARI .....	12
ART. 26 - DOCUMENTI CONTRATTUALI.....	12
ART. 27 - SPESE DI CONTRATTO E TRATTAMENTO FISCALE.....	12



**CONTRATTO D'APPALTO  
PER L'ESECUZIONE DEI LAVORI DI**

**“AMPLIAMENTO E MANUTENZIONE STRAORDINARIA DELL'IMPIANTO DI  
ILLUMINAZIONE DEL MANEGGIO DI C/DA SELVAGGIO”**

<i>euro</i>			
a)		Lavori a base d'asta	€ 46.254,56
b)		Oneri per l'attuazione dei piani di sicurezza	€ 2.092,64
c)	a)+b)	Totale appalto	€ 48.347,20
d)		Ribasso di gara	.....
e)	a)-d)	Importo dei lavori al netto del ribasso di gara	.....
b)		Oneri per l'attuazione dei piani di sicurezza	€ 2.092,64
f)	e)+b)	Totale contratto	.....



## **COMUNE DI RAGUSA**

### **SETTORE VII**

Repertorio n. ....del .....

## **CONTRATTO D'APPALTO**

per l'esecuzione dei lavori di **AMPLIAMENTO E MANUTENZIONE STRAORDINARIA DELL'IMPIANTO DI ILLUMINAZIONE DEL MANEGGIO DI C/DA SELVAGGIO**

L'anno 2012, il giorno..... del mese di .....,  
presso gli uffici del Settore VII - Decoro urbano, manutenzione e gestione infrastrutture in RAGUSA tra:

a) ing. Michele SCARPULLA

nato a Caltanissetta il 04/05/1954, che dichiara

di intervenire in questo atto esclusivamente in nome, per conto e nell'interesse  
del COMUNE DI RAGUSA – c.so Italia, 72 – 97100 RAGUSA

codice fiscale 0018270886 e partita IVA 0018270886, che rappresenta nella  
sua qualità di Dirigente del Settore VII,

di seguito nel presente atto denominato semplicemente "ente appaltante";

b)

.....  
..... nato a ..... il ....., residente in  
....., via ....., in qualità di

dell'impresa.....  
.....  
con sede in ....., via.....,  
codice fiscale ..... e partita IVA ....., di  
seguito nel presente atto denominato semplicemente "appaltatore";  
componenti della cui identità personale e capacità giuridica le parti si danno re-  
ciprocamente atto.

#### PREMESSO

- che con provvedimento n. .... in data ....., esecutiva, è stato approvato il progetto esecutivo dei lavori di **"AMPLIAMENTO E MANUTENZIONE STRAORDINARIA DELL'IMPIANTO DI ILLUMINAZIONE DEL MANEGGIO DI C/DA SELVAGGIO"** per un importo dei lavori da appaltare di euro 48.347,20, di cui euro 46.254,56 oggetto dell'offerta ed euro 2.092,64. per oneri per la sicurezza già predeterminati dalla stazione appaltante e non oggetto dell'offerta;
- che in seguito ad espletamento di Cottimo Fiduciario, il cui verbale di gara è stato approvato con provvedimento del ....., n. .... in data ....., i lavori sono stati aggiudicati all'impresa ..... per il prezzo complessivo di euro ..... sopra specificato, a seguito del ribasso percentuale offerto .....

#### TUTTO CIÒ PREMESSO

Le parti convengono e stipulano quanto di seguito:

## **Art. 1                    TITOLO I - DISPOSIZIONI GENERALI**

### **Art. 2                    - Oggetto del contratto**

L'ente appaltante concede all'appaltatore, che accetta senza riserva alcuna, l'appalto per l'esecuzione dei lavori citati in premessa. L'appaltatore si impegna alla loro esecuzione alle condizioni di cui al presente contratto e agli atti a questo allegati o da questo richiamati.

### **Art. 3                    - Ammontare del contratto**

1. L'importo contrattuale ammonta ad euro ..... (in lettere.....),  
di cui:

euro ..... per lavori;

euro **2.092,64** per oneri per l'attuazione dei piani di sicurezza.

2. L'importo contrattuale è al netto dell'IVA.

3. Il contratto è stipulato "a corpo e misura" ai sensi dell'art. 53 del DLgs 12 aprile 2006 n. 163 per come successivamente modificato e integrato (di seguito DLgs 163/2006); per la parte di lavori "a corpo", prevista in euro 0 (zero) il prezzo convenuto resta fisso e invariabile, senza che possa essere invocata da alcuna delle parti contraenti alcuna successiva verifica sulla misura o sul valore attribuito alla quantità e alla qualità di detti lavori; per la parte di lavori "a misura", prevista in euro....., il capitolato fissa i prezzi invariabili per unità di misura e per ogni tipologia di prestazione.

### **Art. 4                    - Capitolato speciale e norme regolatrici del contratto**

1. L'appalto viene concesso ed accettato sotto l'osservanza piena, assoluta, inderogabile e inscindibile delle norme, condizioni, patti, obblighi, oneri e modalità dedotti e risultanti dal Capitolato Speciale d'Appalto, integrante il progetto, nonché delle previsioni delle tavole grafiche progettuali, che l'impresa dichiara di conoscere e di accettare e che qui si intendono integralmente riportati e trascritti con rinuncia a qualsiasi contraria eccezione.

2. Sono estranei al contratto e non ne costituiscono in alcun modo riferimento negoziale, con la sola eccezione di quanto previsto all'art. 15, il computo metrico e il computo metrico estimativo allegati al progetto.

3. Sono altresì estranei al contratto e non ne costituiscono in alcun modo riferimento negoziale le quantità delle singole lavorazioni indicate sugli atti progettuali nonché i prezzi unitari delle stesse singole lavorazioni offerti dall'appaltatore in sede di gara, relativamente alla parte di lavoro "a corpo"; fanno invece parte del presente contratto i prezzi unitari offerti dall'appaltatore in sede di gara che, limitatamente alla parte di lavoro "a misura", costituiscono prezzi contrattuali.

### **Art. 5                    Domicilio e rappresentanza dell'appaltatore, direzione del cantiere**

1. Ai sensi e per gli effetti dell'art. 2 del Cap. Gen. n. 145/00, l'appaltatore ha eletto domicilio nel comune di ....., all'indirizzo ..... presso .....

2. Ai sensi dell'art. 3, comma 1, del Cap. Gen. n. 145/00, i pagamenti a favore dell'appaltatore saranno effettuati mediante .....; per quanto concerne la possibilità di far riscuotere a soggetti diversi dall'Appaltatore stesso le somme ricevute in conto o a saldo si rimanda all'art. 13 del Capitolato Speciale d'Appalto.

3. Nei casi in cui l'appaltatore non conduce personalmente i lavori, questi deve rispettare i dettami di cui all'art. 13, comma 3, del Capitolato Speciale d'Appalto.
4. Qualunque eventuale variazione alle indicazioni, condizioni, modalità o soggetti, di cui ai commi precedenti deve essere tempestivamente notificata dall'appaltatore all'ente appaltante che, in caso contrario, è sollevato da ogni responsabilità.

## **TITOLO II - ADEMPIMENTI CONTRATTUALI SPECIALI**

### **Art. 6 - Garanzia fideiussoria a titolo di cauzione definitiva**

1. A garanzia degli impegni assunti con il presente contratto o previsti negli atti da questo richiamati, l'appaltatore ha prestato apposita garanzia fideiussoria (cauzione definitiva) mediante ..... numero ..... in data ..... rilasciata dalla società/dall'istituto ..... agenzia/filiale di ..... nella stessa misura e secondo le modalità previste all'art. 17 del Capitolato Speciale d'Appalto.
2. La garanzia fideiussoria prestata sarà progressivamente svincolata a decorrere secondo le modalità ed i tempi indicati al citato art. 17 del Capitolato Speciale d'Appalto.
3. L'amministrazione può avvalersi della garanzia fideiussoria, parzialmente o totalmente, nei casi previsti al comma 4 dell'art. 17 del Capitolato Speciale d'Appalto; in detti casi la stessa ha facoltà di chiedere all'appaltatore la reintegrazione della cauzione ove questa sia venuta meno in tutto o in parte.

### **Art. 7 - Responsabilità verso terzi e assicurazione**

1. L'appaltatore assume la responsabilità di danni a persone e cose, sia per quanto riguarda i dipendenti e i materiali di sua proprietà, sia quelli che essa dovesse arrecare a terzi in conseguenza dell'esecuzione dei lavori e delle attività connesse, sollevando l'ente appaltante da ogni responsabilità al riguardo.
2. L'appaltatore ha stipulato a tale scopo un'assicurazione di responsabilità civile per danni di cui al comma 1, nell'esecuzione dei lavori, sino alla data di emissione del certificato di collaudo (o del certificato di regolare esecuzione dei lavori ), con polizza numero ..... in data ..... rilasciata dalla società/dall'istituto ..... agenzia/filiale di ..... per un massimale di euro .....

### **Art. 8 - Adempimenti in materia di lavoro dipendente, previdenza e assistenza**

1. L'appaltatore deve osservare le norme e le prescrizioni dei contratti collettivi, delle leggi e dei regolamenti sulla tutela, sicurezza, salute, assicurazione e assistenza dei lavoratori; a tal fine è disposta la ritenuta a garanzia nei modi, termini e misura di cui all'art. 4, comma 3, del Nuovo Regolamento).
2. L'appaltatore è altresì obbligato a rispettare tutte le norme in materia retributiva, contributiva, previdenziale, assistenziale, assicurativa, sanitaria, di solidarietà paritetica, previste per i dipendenti dalla vigente normativa, con particolare riguardo a quanto previsto dall'art. 118, comma 6, del DLgs 163/2008, per come di seguito integrato ad opera dell'art. 35, commi da 28 a 33, della legge del 4 agosto 2006, n. 248, di conversione del DL del 4 luglio 2006, n. 223 (d'ora in poi, rispettivamente, legge 248/2006 e DL 223/2006).
3. Per ogni inadempimento rispetto agli obblighi di cui al presente articolo l'ente appaltante effettua trattenute su qualsiasi credito maturato a favore dell'appaltatore per l'esecuzione dei lavori e procede, in caso di crediti insufficienti allo scopo, all'escussione della garanzia fideiussoria.

4. L'appaltatore è obbligato, ai fini retributivi, ad applicare integralmente tutte le norme contenute nel contratto nazionale di lavoro e negli accordi integrativi, territoriali ed aziendali, per il settore di attività e per la località dove sono eseguiti i lavori.

5. Ai sensi dell'art. 5, comma 1, del Nuovo Regolamento, in caso di ritardo nel pagamento delle retribuzioni dovute al personale dipendente, qualora l'appaltatore invitato a provvedervi, entro quindici giorni non vi provveda o non contesti formalmente e motivatamente la legittimità della richiesta, la ditta appaltante può pagare direttamente ai lavoratori le retribuzioni arretrate, anche in corso d'opera, detraendo il relativo importo dalle somme dovute all'appaltatore in esecuzione del contratto.

6. In conformità a quanto previsto dall'art. 2, comma 1, della legge del 22 novembre 2002, n. 266 di conversione del DL 210/02, l'appaltatore ha presentato apposita certificazione relativa alla regolarità contributiva, rilasciata da ..... di ..... in data ..... numero d'ordine .....

## **Art. 9 - Adempimenti in materia antimafia**

1. Ai sensi del combinato disposto del DLgs 8 agosto 1994, n. 490 e del DPR 3 giugno 1998, n. 252 (d'ora in poi DPR 252/98), si prende atto che in relazione al soggetto appaltatore non risultano sussistere gli impedimenti all'assunzione del presente rapporto contrattuale ai sensi dell'art. 10 della legge 31 maggio 1965, n. 575, in base:

alla dichiarazione, sottoscritta e rilasciata dallo stesso appaltatore, circa l'insussistenza delle situazioni di cui all'art. 10, comma 7, del DPR n. 252/98.

## **Art. 10 - Sicurezza e salute dei lavoratori nel cantiere**

1. L'appaltatore, ha depositato presso l'ente appaltante:

- a) iscrizione alla camera di commercio
- b) il documento di valutazione dei rischi di cui all'art. 17, comma 1 del DLgs 81/2008 e s.m.i.;
- c) DURC
- d) dichiarazione di non essere oggetto di provvedimenti di sospensione o interdittivi di cui all'art. 14 del DLgs 81/2008 e s.m.i.
- e) nominativo del soggetto o i nominativi dei soggetti della propria impresa, con le specifiche mansioni, incaricati per l'assolvimento dei compiti di cui all'art. 97 del DLgs 81/2008 e s.m.i.
- f) una dichiarazione dell'organico medio annuo, distinto per qualifica, corredata dagli estremi delle denunce dei lavoratori effettuate all'Istituto nazionale della previdenza sociale (INPS), all'Istituto nazionale assicurazione infortuni sul lavoro (INAIL) e alle casse edili, nonché una dichiarazione relativa al contratto collettivo stipulato dalle organizzazioni sindacali comparativamente più rappresentative, applicato ai lavoratori dipendenti.
- g) eventuali proposte di integrazione al piano di sicurezza e di coordinamento, ove ritenga di poter meglio garantire la sicurezza nel cantiere sulla base della propria esperienza. In nessun caso le eventuali integrazioni possono giustificare modifiche o adeguamento dei prezzi pattuiti.
- h) il piano operativo di sicurezza di cui all'art. 89, comma 1, lett. h) del DLgs 81/2008: documento che il datore di lavoro dell'impresa esecutrice redige, in riferimento al singolo cantiere interessato, ai sensi dell'art. 17 comma 1, lett. a) del DLgs 81/2008, i cui contenuti sono riportati nell'Allegato XV del DLgs 81/2008;

nei casi in cui non è previsto il PSC:

- i) il piano di sicurezza sostitutivo i cui contenuti sono indicati al punto 3.1.1. dell'Allegato XV al DLgs 81/2008 e s.m.i.;

2. Il piano di sicurezza e coordinamento e il piano operativo di sicurezza formano parte inte-

grante del presente contratto d'appalto.

3. L'appaltatore deve fornire tempestivamente al direttore dei lavori (ovvero al coordinatore per la sicurezza) gli aggiornamenti alla documentazione di cui al comma 1, ogni volta che mutino le condizioni del cantiere ovvero i processi lavorativi utilizzati.

4. Le gravi o ripetute violazioni dei piani stessi da parte dell'appaltatore, previa la sua formale costituzione in mora, costituiscono causa di risoluzione del contratto in suo danno.

#### **Art. 11 - Adempimenti in materia energetica**

n.a.

### **TITOLO III - RAPPORTI TRA LE PARTI**

#### **Art. 12 - Termini per l'inizio e l'ultimazione dei lavori**

1. I lavori, salvo il caso di consegna anticipata rispetto alla stipulazione del contratto, devono essere iniziati entro 45 giorni dalla predetta stipula.

2. Il tempo utile per ultimare tutti i lavori in appalto è fissato in giorni 60 (*in lettere SESSANTA*) naturali decorrenti dalla data del verbale di consegna dei lavori.

#### **Art. 13 - Penale per ritardi**

1. In caso di mancato rispetto del termine indicato per l'esecuzione delle opere, per ogni giorno naturale consecutivo di ritardo nell'ultimazione dei lavori o per le scadenze fissate nel programma temporale dei lavori viene applicata una penale giornaliera nella stessa misura e con le modalità previste dal Capitolato Speciale d'Appalto.

2. La misura complessiva della penale non può superare il 10% dell'importo del contratto, pena la facoltà, per la ditta appaltante, di risolvere il contratto in danno dell'appaltatore.

3. La penale, di cui al comma 1 del presente articolo, trova applicazione anche in caso di ritardo nell'inizio dei lavori e nella ripresa dei lavori seguente un verbale di sospensione.

#### **Art. 14 - Sospensioni e riprese dei lavori**

1. È ammessa la sospensione dei lavori, su ordine della direzione lavori, nel caso in cui cause di forza maggiore, condizioni climatologiche o altre circostanze speciali impediscano in via temporanea l'esecuzione a regola d'arte dei lavori. Tra le circostanze speciali rientrano quelle di cui all'art. 22 del Capitolato Speciale d'Appalto.

2. È ammessa la sospensione dei lavori, su ordine del responsabile unico del procedimento, per ragioni di pubblico interesse o necessità.

3. Alle sospensioni dei lavori si applicano le disposizioni procedurali di cui all'art. 22, comma 5, del Capitolato Speciale d'Appalto.

#### **Art. 15 - Contabilizzazione dei lavori**

1. La contabilizzazione dei lavori è effettuata in conformità alle disposizioni vigenti.

2. La contabilizzazione dei lavori è effettuata attraverso la registrazione da parte del personale incaricato, in apposito documento, secondo le modalità previste negli articoli del Capo VI del Capitolato Speciale d'Appalto.

3. I rilevamenti sono fatti in contraddittorio tra le parti; tuttavia se l'appaltatore rifiuta di presen-

ziare o di firmare i libretti delle misure o i brogliacci, il direttore dei lavori procede in presenza di due testimoni, i quali devono firmare i libretti o brogliacci suddetti.

#### **Art. 16 - Oneri a carico dell'appaltatore**

1. Sono a carico dell'appaltatore tutti gli oneri previsti dal Capitolato Speciale d'Appalto, quelli imposti dal DLgs 163/2006, dal Nuovo Regolamento e dagli articoli ancora vigenti del Cap. Gen. 145/00. In ogni caso si intendono comprese nei lavori, e quindi a carico dell'appaltatore, le spese per:

- a) l'impianto, la manutenzione e l'illuminazione dei cantieri;
- b) il trasporto di qualsiasi materiale o mezzo d'opera;
- c) attrezzi e opere provvisoriale e quanto altro occorre alla esecuzione piena e perfetta dei lavori;
- d) rilievi, tracciati, verifiche, esplorazioni, capisaldi e simili che possono occorrere dal giorno della consegna fino al compimento del collaudo provvisorio o all'emissione del certificato di regolare esecuzione;
- e) le vie di accesso al cantiere;
- f) la messa a disposizione di idoneo locale e delle necessarie attrezzature per la direzione dei lavori;
- g) passaggio, occupazioni temporanee e risarcimento di danni per l'abbattimento di piante, per depositi od estrazioni di materiali;
- h) la custodia e la conservazione delle opere fino al collaudo provvisorio o all'emissione del certificato di regolare esecuzione.

2. L'appaltatore è responsabile della disciplina e del buon ordine del cantiere e ha obbligo di osservare e far osservare al proprio personale le norme di legge e di regolamento.

3. Sono altresì a carico dell'appaltatore gli oneri di cui all'art. 25 del presente contratto.

#### **Art. 17 - Variazioni al progetto e al corrispettivo**

1. Qualora l'ente appaltante, per il tramite della Direzione dei Lavori, richiedesse e ordinasse modifiche o varianti in corso d'opera, fermo restando il rispetto delle condizioni e della disciplina di cui all'art. 132 del DLgs 163/2006, le stesse verranno concordate e successivamente liquidate sulla base di una nuova perizia, eventualmente redatta e approvata in base a nuovi prezzi stabiliti mediante verbale di concordamento, ai sensi dell'art. 163 del Nuovo Regolamento.

2. I prezzi unitari offerti dall'appaltatore in sede di gara sono per lui vincolanti per la valutazione di eventuali varianti, addizioni o detrazioni in corso d'opera, qualora ammissibili ai sensi dell'art. 132 del DLgs 163/2006.

#### **Art. 18 - Invariabilità del corrispettivo**

1. Non è prevista alcuna revisione dei prezzi e non trova applicazione l'art. 1664, primo comma, del codice civile.

2. Per l'applicazione del prezzo chiuso si rimanda alla disciplina riportata nell'art. 33 del Capitolato Speciale di Appalto.

#### **Art. 19 - Pagamenti**

1. La stazione appaltante erogherà all'appaltatore l'anticipazione nei casi consentiti dalla legge.

2. All'appaltatore verranno corrisposti pagamenti in acconto al maturare di stati di avanzamento lavori di importo netto non inferiore ad euro 20.000,00 (VENTIMILA/00)

3. Qualora i lavori rimangano sospesi per un periodo superiore a 45 giorni, per cause non di-



pendenti dall'appaltatore, ai sensi dell'art. 141, comma 3 del Nuovo Regolamento, si provvede alla redazione dello stato di avanzamento e all'emissione del certificato di pagamento, prescindendo dall'importo minimo di cui al comma 2.

4. Qualora sia stata erogata l'anticipazione, sull'importo di ogni certificato di pagamento è operata la trattenuta di un importo percentuale pari alla percentuale dell'anticipazione a titolo di graduale recupero della medesima.

5. Il pagamento della rata di saldo, disposto previa garanzia fideiussoria, deve essere effettuato non oltre il novantesimo giorno dall'emissione del certificato di collaudo provvisorio ovvero del certificato di regolare esecuzione.

6. Il pagamento della rata di saldo non costituisce presunzione di accettazione dell'opera, ai sensi dell'art. 1666, secondo comma, del codice civile.

#### **Art. 20 - Ritardo nei pagamenti**

1. In caso di ritardo nella emissione dei certificati di pagamento o della rata di saldo, rispetto ai termini previsti nel Capitolato Speciale d'Appalto all'art. 31 e all'art. 32, spettano all'appaltatore gli interessi, legali e moratori, nella misura e con le modalità ed i termini di cui agli articoli 143 e 144 del Nuovo Regolamento.

2. Trascorsi i termini di cui sopra o, nel caso in cui l'ammontare delle rate di acconto, per le quali non sia stato tempestivamente emesso il certificato o il titolo di spesa, raggiunga il quarto dell'importo netto contrattuale, l'appaltatore ha facoltà di agire secondo quanto previsto al comma 4 dell'art. 31 del Capitolato Speciale d'Appalto.

#### **Art. 21 - Subappalto**

1. Il contratto non può essere ceduto, a pena di nullità.

2. Non è ammesso il subappalto.

#### **Art. 22 - Risoluzione del contratto**

1. L'ente appaltante ha facoltà di risolvere il contratto nei casi previsti dall'art. 58 del Capitolato Speciale di Appalto.

2. L'appaltatore è tenuto al risarcimento dei danni, conseguenti la risoluzione del contratto, secondo le modalità indicate al menzionato art. 58.

#### **Art. 23 - Collaudo e manutenzione**

1. Il certificato di collaudo deve essere emesso entro i termini indicati all'art. 63, comma 1 del Capitolato Speciale d'Appalto.

2. L'accertamento della regolare esecuzione e l'accettazione dei lavori di cui al presente contratto avvengono con approvazione del predetto certificato che ha carattere provvisorio.

3. Ai sensi dell'art. 141, comma 3, del DLgs 163/2006, il predetto certificato assume carattere definitivo decorsi due anni dalla sua emissione e deve essere approvato dall'ente appaltante; il silenzio dell'ente appaltante protrattosi per due mesi oltre predetto termine di due anni equivale ad approvazione.

4. Salvo quanto disposto dall'art. 1669 del codice civile, l'appaltatore risponde per la difformità ed i vizi dell'opera, ancorché riconoscibili, purché denunciati dall'ente appaltante prima che il certificato di collaudo, trascorsi due anni dalla sua emissione, assuma carattere definitivo.

5. L'appaltatore deve provvedere alla custodia, alla buona conservazione e alla gratuita manutenzione di tutte le opere e impianti oggetto dell'appalto fino all'approvazione, esplicita o tacita, degli atti di collaudo; resta nella facoltà dell'ente appaltante richiedere la consegna anticipata di parte o di tutte le opere ultimate.

#### **Art. 24 - Controversie**

1. Qualora il responsabile del procedimento accerti l'iscrizione, sui documenti contabili, di riserve ammissibili e non manifestatamente infondate di importo non inferiore al 10% dell'importo contrattuale, lo stesso avvia, in corso d'opera, la procedura prevista all'art. 55, comma 1, del Capitolato Speciale d'Appalto.
2. Ove le riserve iscritte non siano state definite in corso d'opera o ne siano state iscritte altre in calce al certificato di collaudo o di regolare esecuzione, si procede secondo quanto previsto dall'art. 55, comma 2, del Capitolato Speciale d'Appalto.
3. Anche al di fuori dei casi in cui è previsto il procedimento di accordo bonario, le controversie derivanti dall'esecuzione dei lavori possono essere risolte secondo la procedura prevista all'art. 55, comma 3, del Capitolato speciale d'appalto.
4. In caso di mancata definizione delle controversie insorte con le modalità di cui ai commi precedenti, la loro risoluzione sarà demandata ad un collegio arbitrale costituito ai sensi del Codice di Procedura Civile.

### **TITOLO IV - DISPOSIZIONI FINALI**

#### **Art. 25 - Richiamo alle norme legislative e regolamentari**

Per quanto non espressamente previsto nel presente contratto e nel Capitolato Speciale d'Appalto si intendono espressamente richiamate e sottoscritte le norme legislative e le altre disposizioni vigenti in materia di lavori pubblici.

#### **Art. 26 - Documenti contrattuali**

1. Fanno parte del presente contratto e si intendono allegati allo stesso, ancorché non materialmente e fisicamente uniti al medesimo, ma depositati agli atti dell'ente appaltante, i seguenti documenti:
  - il Nuovo Regolamento attuativo e gli articoli non abrogati del Cap. Gen. 145/00;
  - il Capitolato speciale d'appalto;
  - gli elaborati progettuali;
  - il piano operativo di sicurezza di cui all'art. 96, comma 1, lett. g), DLgs 81/2008 e s.m. e i.;
  - il cronoprogramma di cui all'art. 25 del Capitolato Speciale d'Appalto.

#### **Art. 27 - Spese di contratto e trattamento fiscale**

1. Tutte le spese del presente contratto, inerenti e conseguenti (imposte, tasse, diritti di segreteria ecc.) sono a totale carico dell'appaltatore.
2. Ai fini fiscali si dichiara che i lavori di cui al presente contratto sono soggetti all'imposta sul valore aggiunto, per cui si richiede la registrazione in misura fissa ai sensi dell'art. 40 del DPR 26 aprile 1986, n. 131.
3. L'imposta sul valore aggiunto, alle aliquote di legge, è a carico dell'ente appaltante.

E richiesto, io ..... (in qualità di .....),  
ho ricevuto quest'atto da me pubblicato mediante lettura fattane alle parti che, a mia richiesta,  
l'hanno dichiarato conforme alla loro volontà ed in segno di accettazione lo sottoscrivono.

Fatto in triplice copia, letto, confermato e sottoscritto:

Il Rappresentante dell'ente appaltante.....

l'Appaltatore.....

*n° 9 fascicolo*  
Parte integrante e sostanziale  
della determinazione dirigenziale

N. 1897 del 29-10-2012

# COMUNE DI RAGUSA

## UFFICIO TECNICO – SETTORE VII

### Decoro urbano, Manutenzione e gestione infrastrutture

#### OGGETTO:

AMPLIAMENTO E MANUTENZIONE STRAORDINARIA DELL'IMPIANTO DI ILLUMINAZIONE  
DEL MANEGGIO DI C/DA SELVAGGIO

#### ELENCO DEGLI ELABORATI

- TAV. 0 - RELAZIONE GENERALE
- TAV. 1 - ELABORATI PLANIMETRICI
- TAV. 2 - PARTICOLARI COSTRUTTIVI
- TAV. 3 - SCHEMI UNIFILARI DEI QUADRI ELETTRICI
- TAV. 4 - ELABORATO DI CALCOLO ELETTRICO DELLE LINEE
- TAV. 5 - ELENCO PREZZI ED ANALISI PREZZI
- TAV. 6 - COMPUTO METRICO E CRONOPROGRAMMA
- TAV. 7 - STIMA INCIDENZA MANODOPERA E COSTI SICUREZZA
- TAV. 8 - CAPITOLATO SPECIALE
- TAV. 9 - SCHEMA CONTRATTO D'APPALTO

SCALA: :

DATA: Set. 2012

Rev.: 02

ELABORATO:

# TAV. 0

IL PROGETTISTA:

Dott. ing. Carmelo LICITRA



V° IL VERIFICATORE:

Geom. Giorgio IACONO



COMUNE DI RAGUSA  
SETTORE - VII

Sulla base delle verifiche effettuate, il progetto esecutivo può ritenersi valido in rapporto alla tipologia, categoria, entità e importanza dell'intervento, ai sensi dell'art. 55 del regolamento di cui al D.P.R. 5 ottobre 2010 n. 207, per l'importo complessivo di € 60.000,00  
Ragusa, 07/09/2012

IL RESPONSABILE DEL PROCEDIMENTO  
(geom. Giorgio Iacono)





**COMUNE DI RAGUSA**

**SETTORE VII**

**Progetto: "AMPLIAMENTO E MANUTENZIONE STRAORDINARIA  
DELL'IMPIANTO DÌ ILLUMINAZIONE DEL MANEGGIO DI C/DA  
SELVAGGIO" . Importo totale Euro 60,000,00**

## **RELAZIONE TECNICA**

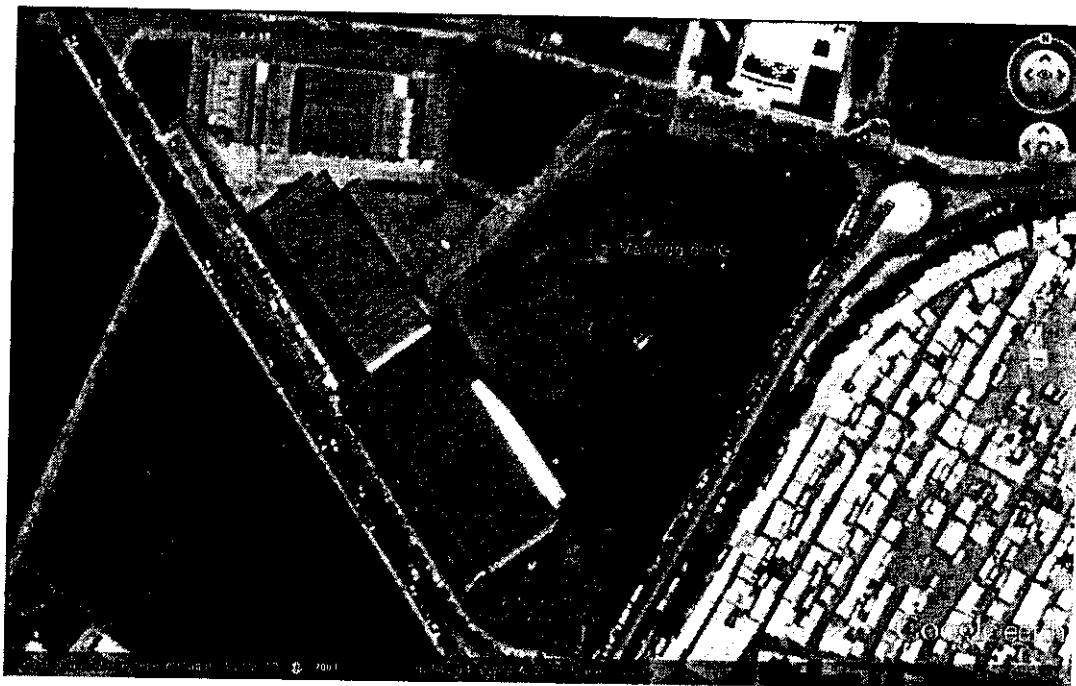

RELAZIONE TECNICA.....	1
Estremi dell'incarico.....	3
Riferimento al programma delle OO.PP. del Comune.....	3
Vincoli gravanti .....	3
Opere in progetto.....	3
I lavori previsti possono sommariamente riassumersi nei seguenti punti:.....	4
Analisi costi benefici.....	5
Modalità di affidamento.....	5
Quadro economico del progetto.....	6
Fonti di finanziamento.....	7
Categoria da richiedere per la gara .....	7
Tempi di esecuzione dell'opera .....	7
Elenco elaborati.....	8

## **Estremi dell'incarico**

Premesso che, con Determinazioni Dirigenziali nn. 908 e 910 del 06/06/12 sono stati affidati al tecnico dipendente geom. Giorgio Iacono, gli incarichi di R.U.P. e verificatore per l'intervento in esame, con Determina Dirigenziale n.909 del 06/06/12 è stato conferito al sottoscritto dipendente ing. Carmelo Licitra, l'incarico di redigere il progetto esecutivo e di dirigere i lavori dell'opera in oggetto.

## **Riferimento al programma delle OO.PP. del Comune**

L'opera non è prevista nel programma triennale vigente in quanto trattasi di lavori di manutenzione non preventivati e di importo inferiore alla soglia minima per l'obbligo di inclusione negli strumenti di programmazione dell'Ente.

## **Vincoli gravanti**

La natura delle opere da realizzare non è subordinata all'esistenza di eventuali vincoli sia di tipo urbanistico che di qualsivoglia altra natura.

## **Opere in progetto**

L'impianto sportivo in oggetto, realizzato negli anni '70, è dotato di un **impianto elettrico utilizzatore nelle aree all'aperto ed al chiuso caratterizzato da:**

- *Tipologia e stato di conservazione della rete di distribuzione interna non idoneo agli ambienti di posa e con componenti obsoleti;*
- *Quadri elettrici di protezione e distribuzione generali e di zona non conformi agli ambienti di posa;*
- *Corpi illuminanti non sufficienti, per numero e tipologia, ad assicurare un livello sufficiente di illuminamento in molte aree all'aperto ed in taluni ambienti al chiuso;*

- *Carenza o totale assenza del sistema di illuminazione di emergenza;*
- *Inadeguatezza degli impianti in relazione alla normativa di prevenzione incendi applicabile;*
- *insoddisfacente grado di sicurezza e di efficienza complessivo degli impianti per vetustà dei componenti (eccetto il nuovo maneggio coperto col relativo capannone) e per la struttura dell'impianto che risulta chiaramente determinato, nell'attuale consistenza e sviluppo, da successivi e ripetuti ampliamenti non coordinati fra loro.*

L'impianto elettrico nella sopracitata attività necessita, pertanto, di sostanziali interventi di manutenzione straordinaria per adeguamento tecnologico, funzionale e di sicurezza agli standard correnti così come omologati dalle norme tecniche in vigore.

Gli interventi previsti in progetto, di seguito elencati, consentiranno di ottenere, oltre ai succitati requisiti di adeguamento tecnico, la possibilità di poter migliorare le prestazioni degli impianti stessi dal punto gestionale (possibilità di remotizzazione dei comandi di attuazione durante il normale esercizio) e di poter conseguire la necessaria conformità del plesso sportivo nei confronti della prevenzione incendi.

**I lavori previsti possono sommariamente riassumersi nei seguenti punti:**

1. Riqualficazione del sistema di distribuzione principale e delle condutture elettriche compreso il rifacimento dei quadri elettrici generali e di zona: verranno realizzate nuove condutture di distribuzione a vista in tubazione rigida PVC e/o in cavidotti corrugati interrati esistenti e di nuova posa. I quadri elettrici saranno riallocati e cablati ex novo con grado di protezione idoneo agli ambienti di posa con idonei apparecchi di protezione delle linee in uscita
2. Rifacimento delle condutture elettriche terminali di alimentazione a partire dalle derivazioni per i corpi illuminanti esistenti con idonei cavi isolati in gomma G7 sotto guaina PVC posti entro tubazioni o canaline PVC corredate di accessori e scatole di derivazione IP 44 in vista: verrà eseguito il cablaggio dei circuiti terminali non idonei degli impianti di illuminazione



- al chiuso, prevalentemente box per animali, e delle aree all'aperto del complesso sportivo.
3. Esecuzione di un nuovo sistema di illuminazione in emergenza con plafoniere di tipo autonomo: sono previsti nuovi apparecchi in ogni ambiente al chiuso in corrispondenza delle uscite e lungo i percorsi di esodo negli spazi a cielo libero.
  4. Adeguamento funzionale dell'impianto di messa a terra, tramite posa in opera di dispersori intenzionali orizzontali e verticali realizzati lungo i percorsi dei nuovi cavidotti interrati di distribuzione. Saranno realizzati anche i collagamenti equipotenziali delle masse nei locali e nelle aree sprovviste.
  5. Riqualificazione del sistema di illuminazione generale nelle aree all'aperto con proiettori e/o corpi illuminanti tipo stradale e nelle aree al chiuso con plafoniere a tubi fluorescenti lineari e/o compatte a basso consumo
  6. installazione di un nuovo sistema per la gestione dello sgancio in emergenza delle utenze elettriche per il plesso sportivo.

### **Analisi costi benefici**

Non applicabile, in senso quantitativo, in quanto opere di adeguamento tecnologico e funzionale alle norme tecniche in vigore. Dal punto di vista qualitativo l'opera consente una evidente miglioria per la accresciuta prestazione del servizio ottenuto (illuminamento e razionale distribuzione dei comandi e delle protezioni) con aumentato grado di gestibilità e mantenibilità.

### **Modalità di affidamento**

Vista la natura e l'entità delle opere progettate, si potrà procedere all'affidamento degli stessi mediante cottimo fiduciario ai sensi dell'art 125 comma 11 del Codice dei Contratti D.Lgs. n. 163/2006.

## Quadro economico del progetto

Il progetto di "AMPLIAMENTO E MANUTENZIONE STRAORDINARIA DELL'IMPIANTO DI ILLUMINAZIONE DEL MANEGGIO DI C/DA SELVAGGIO" assorbe risorse finanziarie per un importo complessivo di € 60.000,00 distinto come segue:

QUADRO ECONOMICO			
<b>A</b>	<b>IMPORTO PER L'ESECUZIONE DELLE LAVORAZIONI</b>		
A1	Lavori a Misura	€	46.254,56
A2	Lavori a Corpo	€	0,00
A3	Lavori in Economia	€	0,00
A4	Totale importo delle lavorazioni (A1+A2+A3)	€	46.254,56
<b>B</b>	<b>ONERI DI SICUREZZA</b>		
B1	Costi per la Sicurezza afferenti alle lavorazioni in progetto	€	2.092,64
B2	Oneri per la Sicurezza da corrispondere a misura	€	1.387,64
		€	705,00
<b>C</b>	<b>SOMME A DISPOSIZIONE DELLA STAZIONE APPALTANTE</b>		
C1	INCENTIVO EX L. 109 (2.0% dell'importo dei lavori ) Legge 7/2003	€	925,09
C2	Competenze tecniche verificatore art. 47 D.P.R. 207/10	€	69,33
C3	Pubblicità gara	€	300,00
C4	Imprevisti ed arrotondamenti (< 10% A4)	€	285,06
C5	IVA su A4 importo lavori (21% )	€	9.713,46
C6	IVA su imprevisti (21% )		59,86
C7	Oneri conferimento in discarica	€	150,00
C8	Adeguamento allaccio alla rete elettrica	€	150,00
C9	Totale somme a disposizione della stazione appaltante	€	11.652,80
<b>D</b>	<b>IMPORTI CONSUNTIVI</b>		
D1	IMPORTO LAVORI IN APPALTO (A4+B)	€	48.347,20
D2	IMPORTO ONERI PER LA SICUREZZA COMPRESI IN APPALTO MA NON SOGGETTI A RIBASSO (B)	€	2.092,64
D3	TOTALE COMPLESSIVO - PREVISIONE GENERALE DI SPESA DELLA STAZIONE APPALTANTE (D1+C9)	€	60.000,00

## **Fonti di finanziamento**

Le risorse finanziarie necessarie all'esecuzione dei lavori derivano da residuo di Mutuo della Cassa DD.PP. posizione n. 4448444-00 a suo tempo concesso per il progetto di ampliamento dello stesso impianto sportivo approvato con Determinazione Dirigenziale n. 2579/04 e non realizzato nella sua totalità, giusta indicazione riportata nella già citata Determinazione Dirigenziale n. 909/12 .

## **Categoria da richiedere per la gara**

### **REQUISITI PER LA PARTECIPAZIONE:**

Per l'ammissione al procedimento di affidamento dei lavori di cui all'oggetto è richiesta l'iscrizione dell'Impresa concorrente alla Camere di Commercio per l'attività di installazione impianti elettrici (Lettera A della ex Legge 46/90 – DM 37/08) o la certificazione SOA per le categorie sotto riportate:

<b>Categoria</b>	<b>OS 30</b>	<b>per la classe I<sup>^</sup></b>
------------------	--------------	------------------------------------

## **Tempi di esecuzione dell'opera**

I tempi di esecuzione dell'opera vengono stimati in complessivi 60 (SESSANTA) giorni naturali e consecutivi decorrenti dalla data del verbale di consegna lavori.

## Elenco elaborati

Il presente progetto esecutivo è composto dai seguenti elaborati:

- TAV. 0: RELAZIONE TECNICA**
- TAV. 1: ELABORATI PLANIMETRICI (TAVV. 1A , 1B)**
- TAV. 2: PARTICOLARI COSTRUTTIVI**
- TAV. 3: SCHEMI UNIFILARI DEI QUADRI ELETTRICI**
- TAV. 4: ELABORATO DI CALCOLO ELETTRICO DELLE LINEE**
- TAV. 5: ELENCO PREZZI ED ANALISI PREZZI**
- TAV. 6: COMPUTO METRICO E CROPROGRAMMA**
- TAV. 7: STIMA INCIDENZA MANODOPERA E COSTI SICUREZZA**
- TAV. 8: CAPITOLATO SPECIALE D'APPALTO**
- TAV. 9: SCHEMA CONTRATTO D'APPALTO**

IL PROGETTISTA

  
ing. Carmelo Licitra

# COMUNE DI RAGUSA

UFFICIO TECNICO - SETTORE VII

Decoro urbano, Manutenzione e gestione infrastrutture

## OGGETTO:

AMPLIAMENTO E MANUTENZIONE STRAORDINARIA DELL'IMPIANTO DI ILLUMINAZIONE  
DEL MANEGGIO DI C/DA SELVAGGIO

## ELENCO DEGLI ELABORATI

- TAV. 0 - RELAZIONE GENERALE
- TAV. 1 - ELABORATI PLANIMETRICI
- TAV. 2 - PARTICOLARI COSTRUTTIVI
- TAV. 3 - SCHEMI UNIFILARI DEI QUADRI ELETTRICI
- TAV. 4 - ELABORATO DI CALCOLO ELETTRICO DELLE LINEE
- TAV. 5 - ELENCO PREZZI ED ANALISI PREZZI
- TAV. 6 - COMPUTO METRICO E CRONOPROGRAMMA
- TAV. 7 - STIMA INCIDENZA MANODOPERA E COSTI SICUREZZA
- TAV. 8 - CAPITOLATO SPECIALE
- TAV. 9 - SCHEMA CONTRATTO D'APPALTO

SCALA: :

DATA: Set. 2012

Rev.: 02

ELABORATO:

**TAV. 8**

IL PROGETTISTA:

  
Dott. ing. Carmelo LICITRA



V° IL VERIFICATORE:

Geom. Giorgio IACONO



COMUNE DI RAGUSA  
SETTORE - VII

Sulla base delle verifiche effettuate, il progetto esecutivo può ritenersi valido in rapporto alla tipologia, categoria, entità e importanza dell'intervento, ai sensi dell'art. 55 del regolamento di cui al D.P.R. 5 ottobre 2010 n. 207, per l'importo complessivo di € 60.000,00  
Ragusa, 07/09/2012

IL RESPONSABILE DEL PROCEDIMENTO  
(geom. Giorgio Iacono)



## Natura e oggetto dell'appalto - Descrizione, forma e principali dimensioni delle opere

### Art. 1 - Oggetto dell'appalto

1. L'appalto ha per oggetto l'esecuzione di tutte le opere e forniture necessarie per la realizzazione di **interventi di manutenzione straordinaria per adeguamento tecnologico, funzionale e di sicurezza** agli standard correnti così come omologati dalle norme tecniche in vigore **degli impianti elettrici utilizzatori di illuminazione, forza motrice, sicurezza e messa a terra presso l'impianto sportivo in oggetto.**
2. Sono compresi nell'appalto tutti i lavori, le prestazioni, le forniture e le provviste necessarie per dare il lavoro completamente compiuto e secondo le condizioni stabilite dal presente capitolato, con le caratteristiche tecniche, qualitative e quantitative previste dal progetto esecutivo con i relativi allegati, con riguardo anche ai particolari costruttivi dei quali l'appaltatore dichiara di aver preso completa ed esatta conoscenza.
3. L'esecuzione dei lavori è sempre e comunque effettuata secondo le regole dell'arte e l'appaltatore deve conformarsi alla massima diligenza nell'adempimento dei propri obblighi.

### Art. 2 - Ammontare dell'appalto

1. L'importo dei lavori posti a base dell'affidamento è definito come segue:

Tabella A

IMPORTI IN €	COLONNA A	COLONNA B	A + B
	IMPORTO ESECUZIONE LAVORI	ONERI ATTUAZIONE PIANI SICUREZZA	TOTALE
1) lavori a corpo			
2) lavori a misura	€ 46.254,56	€ 2.092,64	€ 48.347,20
3) lavori in economia <sup>1</sup>			
<i>Importo totale appalto</i>	€ 46.254,56	€ 2.092,64	€ 48.347,20

<sup>1</sup> Ai sensi dell'art. 125, comma 5, del DLgs 163/2006, i lavori in economia sono ammessi fino all'importo di 200.000 €.

Tabella B

N. ordine	DESIGNAZIONE DELLE DIVERSE CATEGORIE DI LAVORI ED ONERI SOGGETTI A RIBASSO D'ASTA	Importo complessivo di ogni categoria di lavoro	
		lavori compensati	
		a corpo	a misura
1.	<b>OS 30</b>	0,00%	€ 46.254,56
2.		%	€
3.		%	€
	<b>Totale 100 %</b>		€ 46.254,56
	Costi della sicurezza e igiene del lavoro (non soggetti a ribasso)		€ 2.092,64
	<b>Totale importo contrattuale</b>		<b>€ 48.347,20</b>

2. L'importo contrattuale corrisponde all'importo dei lavori di cui al comma 1, colonna a), al quale deve essere applicato il ribasso percentuale sul medesimo importo offerto dall'aggiudicatario in sede di gara, aumentato dell'importo degli oneri per la sicurezza e la salute dei lavoratori definito al comma 1, colonna b) e non soggetto al ribasso d'asta ai sensi del combinato disposto dell'art. 131, comma 3, del DLgs 163/2006 e dell'art. 100 comma 1 DLgs 81/2008 e s.m.i..

### Art. 3 - Modalità di stipulazione del contratto

1. Il contratto è stipulato a misura ai sensi dell'art. 53 del DLgs 163/2006 e degli articoli 43, commi 6 e 7, e 119 del Nuovo Regolamento.

2. L'importo della parte di lavori a corpo, di cui all'art. 2 comma 1, riga 1 colonna a) della Tabella A, come determinato in seguito all'offerta complessiva in sede di gara, resta fisso e invariabile, senza che possa essere invocata per alcuna delle parti contraenti, per tali valori, alcuna successiva verifica sulla misura o sul valore attribuito alla quantità di detti valori. L'importo del contratto può variare, in aumento o in diminuzione, per la parte di lavori di cui all'art. 2 comma 1, riga 2 colonna a) della Tabella A, previsti a misura negli atti progettuali, in base alle quantità effettivamente eseguite, fermi restando i limiti di cui all'art. 132 del DLgs 163/2006 e le condizioni previste dal presente Capitolato Speciale ovvero, con valore integrativo, dagli articoli 161 e 162 del Nuovo Regolamento.

3. Per i lavori di cui all'art. 2 comma 1, riga 1 colonna a) della Tabella A, previsti a corpo negli atti progettuali e nella "lista", i prezzi unitari offerti dall'aggiudicatario in sede di gara non hanno efficacia negoziale e l'importo complessivo dell'offerta, anche se determinato attraverso l'applicazione dei predetti prezzi unitari alle quantità, resta fisso e invariabile, ai sensi del comma 2, primo periodo; allo stesso modo non hanno efficacia negoziale le quantità indicate dalla Stazione appaltante negli atti progettuali e nella "lista", ancorché rettificata, essendo obbligo esclusivo del concorrente il controllo e la verifica preventiva della completezza e della congruità delle voci e delle quantità indicate dalla stessa Stazione appaltante, e di formulare l'offerta sulla sola base delle proprie valutazioni qualitative e quantitative, assumendone i rischi. Per i lavori di cui all'art. 2 comma 1, riga 2 colonna b) della Tabella A, previsti a misura negli atti progettuali e nella "lista", i prezzi unitari offerti dall'aggiudicatario in sede di gara costituiscono i prezzi contrattuali.

4. I prezzi unitari offerti dall'aggiudicatario in sede di gara, anche se indicati in relazione ai lavori a corpo, sono per lui vincolanti esclusivamente per la definizione, valutazione e contabilizzazione di eventuali varianti, addizioni o detrazioni in corso d'opera, qualora ammissibili ed ordinate o autorizzate ai sensi dell'art. 132 del DLgs 163/2006, e che siano estranee ai lavori a corpo già

## Natura e oggetto dell'appalto - Descrizione, forma e principali dimensioni delle opere

### Art. 1 - Oggetto dell'appalto

1. L'appalto ha per oggetto l'esecuzione di tutte le opere e forniture necessarie per la realizzazione di **interventi di manutenzione straordinaria per adeguamento tecnologico, funzionale e di sicurezza** agli standard correnti così come omologati dalle norme tecniche in vigore **degli impianti elettrici utilizzatori di illuminazione, forza motrice, sicurezza e messa a terra presso l'impianto sportivo in oggetto.**

2. Sono compresi nell'appalto tutti i lavori, le prestazioni, le forniture e le provviste necessarie per dare il lavoro completamente compiuto e secondo le condizioni stabilite dal presente capitolato, con le caratteristiche tecniche, qualitative e quantitative previste dal progetto esecutivo con i relativi allegati, con riguardo anche ai particolari costruttivi dei quali l'appaltatore dichiara di aver preso completa ed esatta conoscenza.

3. L'esecuzione dei lavori è sempre e comunque effettuata secondo le regole dell'arte e l'appaltatore deve conformarsi alla massima diligenza nell'adempimento dei propri obblighi.

### Art. 2 - Ammontare dell'appalto

1. L'importo dei lavori posti a base dell'affidamento è definito come segue:

Tabella A

IMPORTI IN €	COLONNA A	COLONNA B	A + B
	IMPORTO ESECUZIONE LAVORI	ONERI ATTUAZIONE PIANI SICUREZZA	TOTALE
1) lavori a corpo			
2) lavori a misura	€ 46.254,56	€ 2.092,64	€ 48.347,20
3) lavori in economia <sup>1</sup>			
<i>Importo totale appalto</i>	€ 46.254,56	€ 2.092,64	€ 48.347,20

<sup>1</sup> Ai sensi dell'art. 125, comma 5, del DLgs 163/2006, i lavori in economia sono ammessi fino all'importo di 200.000 €.



Tabella B

N. ordine	DESIGNAZIONE DELLE DIVERSE CATEGORIE DI LAVORI ED ONERI SOGGETTI A RIBASSO D'ASTA	Importo complessivo di ogni categoria di lavoro	
		lavori compensati	
		a corpo	a misura
1.	<b>OS 30</b>	0,00%	€ 46.254,56
2.		%	€
3.		%	€
	<b>Totale 100 %</b>		€ 46.254,56
	Costi della sicurezza e igiene del lavoro (non soggetti a ribasso)		€ 2.092,64
	<b>Totale importo contrattuale</b>		<b>€ 48.347,20</b>

2. L'importo contrattuale corrisponde all'importo dei lavori di cui al comma 1, colonna a), al quale deve essere applicato il ribasso percentuale sul medesimo importo offerto dall'aggiudicatario in sede di gara, aumentato dell'importo degli oneri per la sicurezza e la salute dei lavoratori definito al comma 1, colonna b) e non soggetto al ribasso d'asta ai sensi del combinato disposto dell'art. 131, comma 3, del DLgs 163/2006 e dell'art. 100 comma 1 DLgs 81/2008 e s.m.i..

### Art. 3 - Modalità di stipulazione del contratto

1. Il contratto è stipulato a misura ai sensi dell'art. 53 del DLgs 163/2006 e degli articoli 43, commi 6 e 7, e 119 del Nuovo Regolamento.

2. L'importo della parte di lavori a corpo, di cui all'art. 2 comma 1, riga 1 colonna a) della Tabella A, come determinato in seguito all'offerta complessiva in sede di gara, resta fisso e invariabile, senza che possa essere invocata per alcuna delle parti contraenti, per tali valori, alcuna successiva verifica sulla misura o sul valore attribuito alla quantità di detti valori. L'importo del contratto può variare, in aumento o in diminuzione, per la parte di lavori di cui all'art. 2 comma 1, riga 2 colonna a) della Tabella A, previsti a misura negli atti progettuali, in base alle quantità effettivamente eseguite, fermi restando i limiti di cui all'art. 132 del DLgs 163/2006 e le condizioni previste dal presente Capitolato Speciale ovvero, con valore integrativo, dagli articoli 161 e 162 del Nuovo Regolamento.

3. Per i lavori di cui all'art. 2 comma 1, riga 1 colonna a) della Tabella A, previsti a corpo negli atti progettuali e nella "lista", i prezzi unitari offerti dall'aggiudicatario in sede di gara non hanno efficacia negoziale e l'importo complessivo dell'offerta, anche se determinato attraverso l'applicazione dei predetti prezzi unitari alle quantità, resta fisso e invariabile, ai sensi del comma 2, primo periodo; allo stesso modo non hanno efficacia negoziale le quantità indicate dalla Stazione appaltante negli atti progettuali e nella "lista", ancorché rettificata, essendo obbligo esclusivo del concorrente il controllo e la verifica preventiva della completezza e della congruità delle voci e delle quantità indicate dalla stessa Stazione appaltante, e di formulare l'offerta sulla sola base delle proprie valutazioni qualitative e quantitative, assumendone i rischi. Per i lavori di cui all'art. 2 comma 1, riga 2 colonna b) della Tabella A, previsti a misura negli atti progettuali e nella "lista", i prezzi unitari offerti dall'aggiudicatario in sede di gara costituiscono i prezzi contrattuali.

4. I prezzi unitari offerti dall'aggiudicatario in sede di gara, anche se indicati in relazione ai lavori a corpo, sono per lui vincolanti esclusivamente per la definizione, valutazione e contabilizzazione di eventuali varianti, addizioni o detrazioni in corso d'opera, qualora ammissibili ed ordinate o autorizzate ai sensi dell'art. 132 del DLgs 163/2006, e che siano estranee ai lavori a corpo già

previsti.

5. I lavori in economia di cui all'art. 2 comma 1, ai sensi dell'art. 179 del Nuovo Regolamento, non danno luogo ad una valutazione a misura, ma sono inseriti nella contabilità secondo i prezzi di elenco per l'importo delle somministrazioni al netto del ribasso d'asta, per quanto riguarda i materiali. Per la mano d'opera, trasporti e noli, sono liquidati secondo le tariffe locali vigenti al momento dell'esecuzione dei lavori incrementati di spese generali ed utili e con applicazione del ribasso d'asta esclusivamente su questi ultimi due addendi.

6. I rapporti ed i vincoli negoziali di cui al presente articolo si riferiscono ai lavori posti a base d'asta di cui all'art. 2, comma 1, colonna a) della Tabella A, del presente capitolato, mentre per gli oneri per la sicurezza e la salute nel cantiere di cui sempre all'art. 2 del presente capitolato, comma 1, colonna b) della Tabella A, costituiscono vincolo negoziale l'importo degli stessi (per la parte a corpo) e i loro prezzi unitari (per la parte a misura) indicati a tale scopo dalla Stazione appaltante negli atti progettuali e in particolare, rispettivamente, nella descrizione della parte di lavoro a corpo e nell'elenco dei prezzi unitari, allegati al presente Capitolato speciale.

#### **Art. 4 - Categoria prevalente, categorie scorporabili, categorie subappaltabili**

1. Ai sensi dell'articolo 61 del Nuovo Regolamento e in conformità all'allegato "A" al predetto regolamento, i lavori sono classificati nella categoria prevalente di opere specializzate "OS30".

2. Ai sensi del combinato disposto degli articoli 107, 108 e 109 del Nuovo Regolamento e dell'art. 37, comma 11 DLgs 163/2006:

a. i lavori appartenenti a categorie diverse da quella prevalente, attribuiti a categorie scorporabili, sono indicati nella tabella ".../..." allegata al presente capitolato quale parte integrante e sostanziale;

b. i lavori appartenenti alle categorie diverse da quella prevalente e da quelle scorporabili - e pertanto non scorporabili, ma subappaltabili - con i relativi importi sono indicati nella tabella ".../..." allegata al presente capitolato quale parte integrante e sostanziale.

3. Ai sensi dell'art. 37, comma 11 del DLgs 163/2006 - per le categorie di cui al comma 2, lettera b), il subappalto, ove consentito, non può essere artificiosamente suddiviso in più contratti.

#### **Art. 5 - Gruppi di lavorazioni omogenee, categorie contabili**

I gruppi di lavorazioni omogenee di cui agli art. 43, commi 6, 7 e 8, 184 e 161, comma 16, del Nuovo Regolamento sono indicati nella tabella "B" dell'art. 2 del presente Capitolato Speciale d'Appalto.

#### **Art. 6 - Descrizione dei lavori**

I lavori che formano oggetto dell'appalto possono riassumersi come appresso, salvo più precise indicazioni che all'atto esecutivo potranno essere impartite dalla Direzione dei Lavori:

*(la descrizione delle singole categorie dovrà essere più dettagliata con riferimento agli elaborati progettuali di cui all'art. 9 del presente Capitolato - "Documenti che fanno parte del contratto")*

1. **Riqualificazione del sistema di distribuzione principale e delle condutture elettriche** che compreso il rifacimento dei quadri elettrici generali e di zona: verranno realizzate nuove condutture di distribuzione a vista in tubazione rigida PVC e/o in cavi-dotti corrugati interrati esistenti e di nuova posa. I quadri elettrici saranno riallocati e cablati ex novo con grado di protezione idoneo agli ambienti di posa con

idonei apparecchi di protezione delle linee in uscita

2. Rifacimento delle condutture elettriche terminali di alimentazione a partire dalle derivazioni per i corpi illuminanti esistenti con idonei cavi isolati in gomma G7 sotto guaina PVC posti entro tubazioni o canaline PVC corredate di accessori e scatole di derivazione IP 44 in vista: verrà eseguito il cablaggio dei circuiti terminali non idonei degli impianti di illuminazione al chiuso, prevalentemente box per animali, e delle aree all'aperto del complesso sportivo.
3. Esecuzione di un nuovo sistema di illuminazione in emergenza con plafoniere di tipo autonomo: sono previsti nuovi apparecchi in ogni ambiente al chiuso in corrispondenza delle uscite e lungo i percorsi di esodo negli spazi a cielo libero.
4. Adeguamento funzionale dell'impianto di messa a terra, tramite posa in opera di dispersori intenzionali orizzontali e verticali realizzati lungo i percorsi dei nuovi cavidotti interrati di distribuzione. Saranno realizzati anche i collagamenti equipotenziali delle masse nei locali e nelle aree sprovviste.
5. Riqualificazione del sistema di illuminazione generale nelle aree all'aperto con proiettori e/o corpi illuminanti tipo stradale e nelle aree al chiuso con plafoniere a tubi fluorescenti lineari e/o compatte a basso consumo
6. Installazione di un nuovo sistema per la gestione dello sgancio in emergenza delle utenze elettriche per il plesso sportivo.

Restano esclusi dall'appalto i seguenti lavori che l'Amministrazione si riserva di affidare in tutto od in parte ad altra ditta senza che l'Appaltatore possa fare alcuna eccezione o richiedere compenso alcuno:

(Indicare i lavori esclusi dall'appalto).....

.....

## **Art. 7 - Forma e principali dimensioni delle opere**

La forma e le dimensioni delle opere, che formano oggetto dell'appalto, risultano dagli elaborati grafici di progetto.

## **DISCIPLINA CONTRATTUALE**

### **Art. 8 - Interpretazione del contratto e del Capitolato Speciale d'Appalto**

1. In caso di discordanza tra i vari elaborati di progetto vale la soluzione più aderente alle finalità per le quali il lavoro è stato progettato e comunque quella meglio rispondente ai criteri di ragionevolezza e di buona tecnica esecutiva.

2. In caso di norme del Capitolato Speciale tra loro non compatibili o apparentemente non compatibili, trovano applicazione in primo luogo le norme eccezionali o quelle che fanno eccezione a regole generali, in secondo luogo quelle maggiormente conformi alle disposizioni legislative o regolamentari ovvero all'ordinamento giuridico, in terzo luogo quelle di maggior dettaglio e infine quelle di carattere ordinario.

3. L'interpretazione delle clausole contrattuali, così come delle disposizioni del Capitolato Speciale d'Appalto, è fatta tenendo conto delle finalità del contratto e dei risultati ricercati con l'attuazione del progetto approvato; per ogni altra evenienza trovano applicazione gli articoli da 1362 a 1369 del codice civile.

## **Art. 9 - Documenti che fanno parte del contratto**

1. Fanno parte integrante del contratto di appalto, oltre al presente Capitolato Speciale e agli articoli non abrogati del Cap. Gen. n. 145/00:

- a. tutti gli elaborati del progetto esecutivo, ivi compresi i particolari costruttivi, i progetti delle strutture e degli impianti, le relative relazioni di calcolo, nonché le relazioni geologiche e geotecniche ove richieste;
- b. l'elenco dei prezzi unitari;
- c. il piano operativo di sicurezza di cui all'art. 96, comma 1, lettera g), DLgs 81/2008 e s.m. e i.;

2. Sono contrattualmente vincolanti tutte le leggi e le norme vigenti in materia di lavori pubblici e in particolare:

- il DLgs del 12 aprile 2006, n. 163;
- il suo regolamento attuativo;
- gli articoli ancora vigenti del Cap. Gen. 145/00;

3. Nell'esecuzione dei lavori saranno osservate le prescrizioni contenute nella legge 2 febbraio 1974, n. 64 - Provvedimenti per le costruzioni con particolari prescrizioni per le zone sismiche (GU del 21 marzo 1974, n. 76) e nei successivi decreti emanati, relativi alle opere di edilizia con particolari prescrizioni per le zone sismiche, e saranno tenute nel debito conto le norme UNI relative all'edilizia.

## **Art. 10 - Qualificazione**

Per quanto riguarda i lavori indicati dal presente Capitolato è richiesta la qualificazione per le seguenti categorie e classi d'importo, in conformità al Nuovo Regolamento, ai sensi dell'art. 40 del DLgs 152/08<sup>2</sup>:

- per la categoria **OS 30** per l'importo di **€ 258,228,00**

## **Art. 11 - Disposizioni particolari riguardanti l'appalto**

1. La sottoscrizione del contratto e dei suoi allegati da parte dell'appaltatore equivale a dichiarazione di perfetta conoscenza e incondizionata accettazione della legge, dei regolamenti e di tutte le norme vigenti in materia di lavori pubblici, nonché alla completa accettazione di tutte le norme che regolano il presente appalto e del progetto per quanto attiene alla sua perfetta esecuzione.

2. Ai sensi dell'art. 106, comma 3, del Nuovo Regolamento, l'appaltatore dà atto, senza riserva alcuna, della piena conoscenza e disponibilità degli atti progettuali e della documentazione, della disponibilità dei siti, dello stato dei luoghi, delle condizioni pattuite in sede di offerta e ogni altra circostanza che interessi i lavori, che, come da apposito verbale sottoscritto col responsabile del procedimento, consentono l'immediata esecuzione dei lavori.

---

<sup>2</sup> Utilizzare la dizione più opportuna per il caso di specie.

## **Art. 12 - Fallimento dell'appaltatore**

1. In caso di fallimento dell'appaltatore la Stazione appaltante si avvale, salvi e impregiudicati ogni altro diritto e azione a tutela dei propri interessi, della procedura prevista dagli articoli 135 e 136 del DLgs 163/2006.
2. Qualora l'esecutore sia un'associazione temporanea, in caso di fallimento dell'impresa mandataria o di una impresa mandante trovano applicazione, rispettivamente i commi 18 e 19 dell'art. 37 del DLgs 163/2006.

## **Art. 13 - Rappresentante dell'appaltatore e domicilio, direttore di cantiere**

1. L'appaltatore deve eleggere domicilio ai sensi e nei modi di cui all'art. 2 del Cap. Gen. n. 145/00; a tale domicilio si intendono ritualmente effettuate tutte le intimazioni, le assegnazioni di termini e ogni altra notificazione o comunicazione dipendente dal contratto.
2. L'appaltatore deve altresì comunicare, ai sensi e nei modi di cui all'art. 3 del Cap. Gen. n. 145/00, le generalità delle persone autorizzate a riscuotere.
3. Qualora l'appaltatore non conduca direttamente i lavori, deve depositare presso la stazione appaltante, ai sensi e nei modi di cui all'art. 4 del Cap. Gen. n. 145/00, il mandato conferito con atto pubblico a persona idonea, sostituibile su richiesta motivata della stazione appaltante. La direzione del cantiere è assunta dal direttore tecnico dell'impresa o da altro tecnico, abilitato in rapporto alle caratteristiche delle opere da eseguire. L'assunzione della direzione di cantiere da parte del direttore tecnico avviene mediante delega conferita da tutte le imprese operanti nel cantiere, con l'indicazione specifica delle attribuzioni da esercitare dal delegato anche in rapporto a quelle degli altri soggetti operanti nel cantiere.
4. L'appaltatore, tramite il direttore di cantiere assicura l'organizzazione, la gestione tecnica e la conduzione del cantiere. Il Direttore dei Lavori ha il diritto di esigere il cambiamento del direttore di cantiere e del personale dell'appaltatore per disciplina, incapacità o grave negligenza. L'appaltatore è in tutti i casi responsabile dei danni causati dall'imperizia o dalla negligenza di detti soggetti, nonché della malafede o della frode nella somministrazione o nell'impiego dei materiali.
5. Ogni variazione del domicilio di cui al comma 1, o delle persona di cui ai commi 2, 3 o 4, deve essere tempestivamente notificata alla Stazione appaltante; ogni variazione della persona di cui al comma 3 deve essere accompagnata dal deposito presso la stazione appaltante del nuovo atto di mandato.

## **Art. 14 - Norme generali sui materiali, i componenti, i sistemi e l'esecuzione**

1. Nell'esecuzione di tutte le lavorazioni, le opere, le forniture, i componenti, anche relativamente a sistemi e subsistemi di impianti tecnologici oggetto dell'appalto, devono essere rispettate tutte le prescrizioni di legge e di regolamento in materia di qualità, provenienza e accettazione dei materiali e componenti nonché, per quanto concerne la descrizione, i requisiti di prestazione e le modalità di esecuzione di ogni categoria di lavoro, tutte le indicazioni contenute o richiamate contrattualmente nel capitolato speciale di appalto, negli elaborati grafici del progetto esecutivo e nella descrizione delle singole voci allegata allo stesso capitolato.
2. Per quanto riguarda l'accettazione, la qualità e l'impiego dei materiali, la loro provvista, il luogo della loro provenienza e l'eventuale sostituzione di quest'ultimo, si applicano rispettivamente l'art. 167 del Nuovo Regolamento e gli articoli 16 e 17 del Cap. Gen. n. 145/00.

## **Art. 15 - Denominazione in valuta**

1. Tutti gli atti predisposti dalla Stazione appaltante per ogni valore contenuto in cifra assoluta indicano la denominazione in euro.
2. Tutti gli atti predisposti dalla Stazione appaltante per ogni valore contenuto in cifra assoluta, ove non diversamente specificato, devono intendersi IVA esclusa.

## **GARANZIE**

### **Art. 16 - Cauzione provvisoria**

1. Ai sensi dell'art. 75, comma 1, del DLgs 163/2006, l'offerta è corredata da una garanzia, pari al 2% dell'importo base indicato nel bando o nell'invito, da prestare sotto forma di cauzione o di fideiussione a scelta dell'offerente.
2. La garanzia prestata deve avere validità per almeno 180 giorni dalla data di presentazione dell'offerta, salvo diverse previsioni contenute nel bando di gara, ai sensi dell'art. 75, comma 5, del DLgs 163/2006.

### **Art. 17 - Cauzione definitiva**

1. Ai sensi dell'art. 113, comma 1, del DLgs 163/2006, è richiesta una garanzia fideiussoria, a titolo di cauzione definitiva, pari al 10% (un decimo) dell'importo contrattuale; in caso di aggiudicazione con ribasso d'asta superiore al 10%, la garanzia è aumentata di tanti punti percentuali quanti sono quelli eccedenti il 10%; ove il ribasso sia superiore al 20%, l'aumento è di due punti percentuali per ogni punto di ribasso superiore al 20%.
2. La garanzia è prestata mediante fideiussione bancaria o polizza assicurativa emessa da istituto autorizzato e cessa di avere effetto, ai sensi dell'art. 113, comma 5, del DLgs 163/2006, solo alla data di emissione del certificato di collaudo provvisorio o del certificato di regolare esecuzione.
3. Ai sensi del comma 3 dell'art. 113 del DLgs 163/2006, la garanzia fideiussoria prestata sarà progressivamente svincolata a misura dell'avanzamento dell'esecuzione, nel limite massimo del 75% dell'importo inizialmente garantito. Lo svincolo avverrà automaticamente, non appena l'appaltatore avrà consegnato all'istituto garante lo stato di avanzamento dei lavori (o, eventualmente, un analogo documento attestante l'avvenuta esecuzione) in originale o copia autentica.
4. Ai sensi dell'art. 123 del Nuovo Regolamento, l'Amministrazione può avvalersi della garanzia fideiussoria, parzialmente o totalmente, per provvedere al pagamento di quanto dovuto dall'appaltatore per le inadempienze derivanti dalla inosservanza di norme e prescrizioni dei contratti collettivi, delle leggi e dei regolamenti sulla tutela, protezione, assicurazione, assistenza e sicurezza fisica dei lavoratori comunque presenti in cantiere, nonché per il rimborso delle maggiori somme pagate durante l'appalto in confronto ai risultati della liquidazione finale; l'incameramento della garanzia avviene con atto unilaterale della Stazione Appaltante senza necessità di dichiarazione giudiziale, fermo restando il diritto dell'appaltatore di proporre azione innanzi l'autorità giudiziaria ordinaria.
5. Nei casi di cui al comma 4 la Stazione Appaltante ha facoltà di chiedere all'appaltatore la reintegrazione della cauzione ove questa sia venuta meno in tutto o in parte.

### **Art. 18 - Riduzione delle garanzie**

1. Ai sensi dell'art. 40, comma 7, del DLgs 163/2006, l'importo della cauzione provvisoria di cui all'art. 16 del presente capitolato è ridotto al 50% per i concorrenti ai quali è stata rilasciata - da

organismi accreditati ai sensi delle norme europee della serie UNI CEI EN 45000 e della serie UNI CEI EN ISO/IEC 17000 – la certificazione di qualità conforme alle norme europee della serie UNI EN ISO 9000, ovvero la dichiarazione della presenza di elementi significativi e tra loro correlati di tale sistema.

2. Sempre ai sensi dell'art. 40, comma 7, del DLgs 163/2006, l'importo della garanzia fideiussoria di cui all'art. 17 del presente capitolato è ridotto al 50% per l'appaltatore in possesso delle medesime certificazioni o dichiarazioni di cui al comma 1.

3. In caso di associazione temporanea di concorrenti le riduzioni di cui al presente articolo sono accordate qualora il possesso delle certificazioni o delle dichiarazioni di cui al comma 1 sia comprovato dalla impresa capogruppo mandataria ed eventualmente da un numero di imprese mandanti, qualora la somma dei requisiti tecnico - organizzativo complessivi sia almeno pari a quella necessaria per la qualificazione dell'impresa singola.

## **Art. 19 - Assicurazioni a carico dell'impresa**

1. Ai sensi dell'art. 129, comma 1, del DLgs 163/2006, l'appaltatore è obbligato a stipulare, contestualmente alla sottoscrizione del contratto, una polizza assicurativa che tenga indenne la Stazione Appaltante da tutti i rischi di esecuzione da qualsiasi causa determinati, salvo quelli derivanti da errori di progettazione, insufficiente progettazione, azioni di terzi o cause di forza maggiore, e che preveda anche una garanzia di responsabilità civile per danni a terzi nell'esecuzione dei lavori.

2. Ai sensi dell'art. 125 del Nuovo Regolamento, il contraente trasmette alla stazione appaltante copia della polizza di cui al comma 1 almeno dieci giorni prima della consegna dei lavori; la copertura di tale polizza decorre dalla data di consegna dei lavori e cessa alla data di emissione del certificato di collaudo o del certificato di regolare esecuzione dei lavori e, comunque, decorsi dodici mesi dalla data di ultimazione dei lavori risultante dal relativo certificato.

3. La polizza assicurativa deve prevedere, per quanto concerne i rischi di esecuzione:

- la copertura dei danni alle opere, temporanee e permanenti, eseguite o in corso di esecuzione per qualsiasi causa nel cantiere - compresi materiali e attrezzature di impiego e di uso ancorché in proprietà o in possesso dell'impresa e compresi i beni della Stazione appaltante destinati alle opere - causati da furto e rapina, incendio, fulmini e scariche elettriche, tempesta e uragano, inondazioni e allagamenti, esplosione e scoppio, terremoto e movimento tellurico, frana, smottamento e crollo, acque anche luride e gas provenienti da rotture o perdite di condotte idriche, fognarie, gasdotti e simili, atti di vandalismo, altri comportamenti colposi o dolosi propri o di terzi;
- la copertura dei danni causati da errori di realizzazione, omissioni di cautele o di regole dell'arte, difetti e vizi dell'opera, in relazione all'integra garanzia a cui l'impresa è tenuta, nei limiti della perizia e delle capacità tecniche da essa esigibili nel caso concreto, per l'obbligazione di risultato che essa assume con il contratto d'appalto anche ai sensi dell'art. 1665 del codice civile.

Per quanto concerne invece i danni causati a terzi:

- la copertura dei danni che l'appaltatore deve risarcire quale civilmente responsabile verso prestatori di lavoro da esso dipendenti e assicurati secondo le norme vigenti e verso i dipendenti stessi non soggetti all'obbligo di assicurazione contro gli infortuni nonché verso i dipendenti dei subappaltatori, impiantisti e fornitori per gli infortuni da loro sofferti in conseguenza del comportamento colposo commesso dall'impresa o da un suo dipendente del quale essa debba rispondere ai sensi dell'art. 2049 del codice civile, e danni a persone dell'impresa, e loro parenti o affini, o a persone della Stazione appaltante occasionalmente o saltuariamente presenti in cantiere e a consulenti dell'appaltatore o della Stazione appaltante;
- l'indicazione specifica che tra le "persone" si intendono compresi i rappresentanti della Stazione appaltante autorizzati all'accesso al cantiere, i componenti dell'ufficio di Direzione dei Lavori, i coordinatori per la sicurezza, i collaudatori.

ganismi paritetici previsti dalla contrattazione collettiva, sia relativi al proprio personale che a quello delle imprese subappaltatrici.

## **Art. 21 - Termini per l'ultimazione dei lavori**

1. Il tempo utile per ultimare tutti i lavori compresi nell'appalto è fissato in giorni **60 (In lettere SESSANTA)** naturali e consecutivi decorrenti dalla data del verbale di consegna dei lavori. Ai sensi e nel rispetto dell'art. 40 del Nuovo Regolamento, nel calcolo del tempo contrattuale si è tenuto conto della prevedibile incidenza dei giorni di andamento stagionale sfavorevole nonché delle ferie contrattuali.

2. L'appaltatore si obbliga alla rigorosa ottemperanza del cronoprogramma dei lavori che potrà fissare scadenze inderogabili per l'approntamento delle opere necessarie all'inizio di forniture e lavori da effettuarsi da altre ditte per conto della Stazione appaltante ovvero necessarie all'utilizzazione, prima della fine dei lavori e previo certificato di collaudo o certificato di regolare esecuzione, riferito alla sola parte funzionale delle opere.

## **Art. 22 - Sospensioni e proroghe**

1. Ai sensi dell'art. 158, comma 1, del Nuovo Regolamento, la Direzione dei Lavori d'ufficio o su segnalazione dell'appaltatore può ordinare la sospensione dei lavori, redigendo apposito verbale, qualora cause di forza maggiore, condizioni climatologiche od altre circostanze speciali impediscano in via temporanea l'esecuzione o la realizzazione a regola d'arte dei lavori. Tra le circostanze speciali rientrano le situazioni che determinano la necessità di procedere alla redazione di una variante in corso d'opera nei casi previsti dall'art. 132, comma 1, lettere a), b), b-bis) e c), del DLgs n. 163/2006, queste ultime due qualora dipendano da fatti non prevedibili al momento della conclusione del contratto.

2. Ai sensi dell'art. 158, comma 2 del Nuovo Regolamento, il responsabile unico del procedimento può ordinare la sospensione dei lavori per ragioni di pubblico interesse o necessità.

3. Il verbale di sospensione è redatto in ogni caso dal Direttore dei Lavori con l'intervento dell'appaltatore o di un suo legale rappresentante. Nell'ipotesi in cui l'appaltatore non si presenti alla redazione del verbale o ne rifiuti la sottoscrizione, ai sensi dall'art. 158, comma 8, del Nuovo Regolamento, si procede a norma del successivo art. 190.

4. Nel verbale di sospensione, oltre alle ragioni che hanno determinato l'interruzione dei lavori, è indicato il loro stato di avanzamento, l'importo corrispondente ai lavori già eseguiti, le opere la cui esecuzione resta interrotta, le cautele adottate affinché alla ripresa i lavori possano essere realizzati senza eccessivi oneri, la consistenza della forza lavoro e dei mezzi d'opera esistenti in cantiere al momento della sospensione. L'indicazione dell'importo corrispondente ai lavori già eseguiti ma non contabilizzati, è prevista in modo che nel caso in cui la sospensione duri più di 45 giorni si possa disporre il pagamento degli importi maturati sino alla data di sospensione, ai sensi dell'art. 141 comma 3 del Nuovo Regolamento.

5. Si applicano, in ogni caso, le disposizioni di cui agli articoli 158, 159 e 160 del Nuovo Regolamento.

6. Ai sensi dell'art. 159 del Nuovo Regolamento, qualora l'appaltatore, per causa allo stesso non imputabile, non sia in grado di ultimare i lavori nei termini fissati, può chiedere con domanda motivata proroghe che, se riconosciute giustificate, sono concesse purché le domande pervengano con un anticipo di almeno trenta giorni rispetto al termine anzidetto.

7. L'appaltatore non può mai attribuire, in tutto o in parte, le cause del ritardo di ultimazione dei lavori o del rispetto delle scadenze intermedie fissate dal programma esecutivo, ad altre ditte o imprese, se lo stesso non abbia tempestivamente e per iscritto denunciato alla Stazione appaltante il ritardo imputabile a dette ditte e imprese.

8. I verbali di sospensione, redatti con adeguata motivazione a cura della Direzione dei Lavori e controfirmati dall'appaltatore, devono pervenire al responsabile del procedimento entro il quinto giorno naturale successivo alla loro redazione e devono essere restituiti controfirmati dallo stesso.



4. Tale polizza deve essere stipulata per una somma fissata nel bando di gara e deve assicurare l'Ente Appaltante contro la responsabilità civile verso terzi nel corso di esecuzione dei lavori; il massimale è pari al 5% della somma assicurata per le opere con un minimo di 500.000 euro ed un massimo di 5.000.000 di euro.
5. L'omesso o il ritardato pagamento delle somme dovute a titolo di premio da parte dell'impresa non comporta l'inefficacia della garanzia.
6. La garanzia di cui al presente articolo, prestata dall'appaltatore copre senza alcuna riserva anche i danni causati dalle imprese subappaltatrici e fomitrici. Qualora l'appaltatore sia un'associazione temporanea di concorrenti, giusto il regime delle responsabilità disciplinato dall'art. 37, comma 5, del DLgs 163/2006, le stesse garanzie assicurative prestate dalla mandataria capogruppo coprono senza alcuna riserva anche i danni causati dalle imprese mandanti.
7. Per i lavori di importo superiore a quello determinato con decreto del Ministro delle Infrastrutture e dei Trasporti, ai sensi dell'art. 129, comma 2 del DLgs 163/2006, l'appaltatore è obbligato a stipulare, con decorrenza dalla data di emissione del certificato di collaudo provvisorio, o del certificato di regolare esecuzione, una polizza indennitaria decennale, nonché una polizza per responsabilità civile verso terzi, della medesima durata, a copertura dei rischi di rovina totale o parziale dell'opera, ovvero dei rischi derivanti da gravi difetti costruttivi.

## **TERMINI PER L'ESECUZIONE**

### **Art. 20 - Consegna e inizio dei lavori**

1. L'esecuzione dei lavori ha inizio dopo la stipula del formale contratto, in seguito a consegna, risultante da apposito verbale, da effettuarsi non oltre 45 giorni dalla predetta stipula, previa convocazione dell'esecutore.
2. È facoltà della Stazione appaltante procedere in via d'urgenza, alla consegna dei lavori, anche nelle more della stipulazione formale del contratto, ai sensi dell'art. 11, commi 9 e 12, del DLgs 163/2006 e dell'art. 153, comma 1, del Nuovo Regolamento; in tal caso il Direttore dei Lavori indica espressamente sul verbale le lavorazioni da iniziare immediatamente.
3. L'Amministrazione si riserva il diritto di consegnare i lavori nel loro complesso contemporaneamente, ovvero per parti in più riprese: in questo caso – ai sensi dell'art. 159 del Nuovo Regolamento – la data legale della consegna, a tutti gli effetti di legge e regolamento, sarà quella dell'ultimo verbale di consegna parziale.
4. Se nel giorno fissato e comunicato l'appaltatore non si presenta a ricevere la consegna dei lavori, il Direttore dei Lavori fissa una nuova data; i termini per l'esecuzione decorrono comunque dalla data della prima convocazione. Decorso inutilmente il termine anzidetto è facoltà della Stazione appaltante di risolvere il contratto e incamerare la cauzione, ferma restando la possibilità di avvalersi della garanzia fideiussoria al fine del risarcimento del danno, senza che ciò possa costituire motivo di pretese o eccezioni di sorta. Qualora sia indetta una nuova procedura per l'affidamento del completamento dei lavori, l'aggiudicatario è escluso dalla partecipazione in quanto l'inadempimento è considerato grave negligenza accertata.
5. Qualora la consegna avvenga in ritardo per fatto o colpa della stazione appaltante, l'appaltatore può chiedere di recedere il contratto. L'istanza di recesso può essere accolta o meno dalla stazione appaltante. In caso di accoglimento l'appaltatore ha diritto al rimborso di tutte le spese contrattuali nonché di quelle effettivamente sostenute e documentate, ma in misura non superiore ai limiti indicati all'art. 157 del Nuovo Regolamento. Ove, invece, l'istanza non sia accolta e si proceda, quindi, tardivamente alla consegna, l'appaltatore ha diritto ad un compenso per i maggiori oneri derivanti dal ritardo, le cui modalità di calcolo sono fissate sempre al citato art. 157 del Nuovo Regolamento.
6. L'appaltatore deve trasmettere alla Stazione appaltante, prima dell'inizio dei lavori, la documentazione di avvenuta denuncia di inizio lavori effettuata agli enti previdenziali, assicurativi ed antinfortunistici, inclusa la Cassa edile ove dovuta; egli trasmette altresì, a scadenza quadrimestrale, copia dei versamenti contributivi, previdenziali, assicurativi nonché di quelli dovuti agli or-

so o dal suo delegato.

### **Art. 23 - Penali e premio di accelerazione**

1. Nel caso di mancato rispetto del termine indicato per l'esecuzione delle opere, per ogni giorno naturale consecutivo di ritardo nell'ultimazione dei lavori viene applicata la penale di cui all'art. 145 del Nuovo Regolamento, con i limiti previsti al suo comma 3 e, quindi, nella misura di 40 €/giorno<sup>3</sup>.
2. Qualora la disciplina contrattuale preveda l'esecuzione della prestazione articolata in più parti, le penali di cui al comma precedente si applicano ai rispettivi importi nel caso di ritardo rispetto ai termini stabiliti per una o più di tali parti.
3. La penale, di cui al comma 2 del presente articolo, trova applicazione anche in caso di ritardo nell'inizio dei lavori e nella ripresa dei lavori seguente un verbale di sospensione.
4. Nei casi di inottemperanza dell'appaltatore alle disposizioni di cui all'art. 57 del presente capitolato ("Contratti collettivi e disposizioni sulla manodopera") la Stazione appaltante può decidere di procedere all'applicazione di una penale secondo le modalità di cui al comma 2 del richiamato art. 57.
5. L'importo complessivo delle penali irrogate ai sensi dei commi precedenti non può superare il 10% dell'importo contrattuale; qualora i ritardi siano tali da comportare una penale di importo superiore alla predetta percentuale trova applicazione l'art. 136 del DLgs 163/2006, in materia di risoluzione del contratto.
6. Se previsto nel bando di gara - secondo quanto previsto dall'art. 145, comma 9, del Nuovo Regolamento - per ogni giorno di anticipo nell'ultimazione dei lavori è riconosciuto all'appaltatore un premio di accelerazione nella misura di ..... €/giorno

### **Art. 24 - Danni di forza maggiore**

Nel caso in cui si verificano danni ai lavori causati da forza maggiore si applicano le disposizioni di cui all'art. 166 del Nuovo Regolamento.

### **Art. 25 - Programma esecutivo dei lavori dell'appaltatore e cronoprogramma**

1. Ai sensi dell'art. 43, comma 10, del Nuovo Regolamento, l'appaltatore predispone e consegna alla direzione lavori, prima dell'inizio dei lavori, un proprio programma esecutivo, elaborato in relazione alle proprie tecnologie, alle proprie scelte imprenditoriali e alla propria organizzazione lavorativa; tale programma, oltre ad essere coerente coi tempi contrattuali, deve riportare, per ogni lavorazione, le previsioni circa il periodo di esecuzione nonché l'ammontare presunto, parziale e progressivo, dell'avanzamento dei lavori alle date contrattualmente stabilite per la liquidazione dei certificati di pagamento e deve essere approvato, prima dell'inizio dei lavori, dalla direzione lavori.
2. Il programma esecutivo dei lavori dell'appaltatore può essere modificato o integrato ogni volta che sia necessario alla miglior esecuzione dei lavori e in particolare:
  - a) per il coordinamento con le prestazioni o le forniture di imprese o altre ditte estranee al contratto;
  - b) per l'intervento o il mancato intervento di società concessionarie di pubblici servizi le cui reti siano coinvolte in qualunque modo con l'andamento dei lavori, purché non imputabile ad

<sup>3</sup> Ai sensi dell'art. 145, comma 3, del Nuovo Regolamento la penale giornaliera è compresa tra lo 0,3 per mille e l'1 per mille dell'ammontare netto contrattuale.

- inadempimenti o ritardi della Stazione committente;
- c) per l'intervento o il coordinamento con autorità, enti o altri soggetti diversi dalla Stazione appaltante, che abbiano giurisdizione, competenze o responsabilità di tutela sugli immobili, i siti e le aree comunque interessate dal cantiere; a tal fine non sono considerati soggetti diversi le società o aziende controllate o partecipate dalla Stazione appaltante o soggetti titolari di diritti reali sui beni in qualunque modo interessati dai lavori intendendosi, in questi casi, ricondotta la fattispecie alla responsabilità gestionale della Stazione appaltante;
  - d) per la necessità o l'opportunità di eseguire prove sui campioni, prove di carico e di tenuta e funzionamento degli impianti, nonché collaudi parziali o specifici;
  - e) qualora sia richiesto dal coordinatore per la sicurezza e la salute nel cantiere, in ottemperanza all'art. 92 del DLgs 81/2008 e s.m.i. In ogni caso il programma esecutivo dei lavori deve essere coerente con il piano di sicurezza e di coordinamento del cantiere, eventualmente integrato ed aggiornato.
3. I lavori sono comunque eseguiti nel rispetto del cronoprogramma, di cui all'art. 40 del Nuovo Regolamento, predisposto dalla Stazione appaltante e integrante il progetto esecutivo; tale cronoprogramma può essere modificato dalla Stazione appaltante nell'ipotesi in cui si verificano situazioni imprevedute ed imprevedibili.
4. Ai sensi dell'art. 149, comma 2 lett. c) del Nuovo Regolamento, durante l'esecuzione dei lavori è compito dei direttori operativi, cioè dei tecnici che collaborano con il direttore lavori ed insieme a lui costituiscono la direzione lavori, curare l'aggiornamento del cronoprogramma dei lavori e segnalare tempestivamente al direttore dei lavori le eventuali difformità rispetto alle previsioni contrattuali, proponendo i necessari interventi correttivi.
5. Ai fini dell'applicazione delle penali di cui all'art. 23, comma 2, del presente capitolato si tiene conto del rispetto dei seguenti termini intermedi del predetto programma, considerati inderogabili, a partire dalla data di consegna dei lavori:
- a) **Riempimento scavi e ripristino pavimentazioni** entro giorni 20 (in lettere VENTI)

## **Art. 26 - Inderogabilità dei termini di esecuzione**

1. Non costituiscono giustificato motivo di slittamento del termine di inizio e di ultimazione dei lavori nonché della loro irregolare conduzione secondo programma:
- a) il ritardo nell'installazione del cantiere e nell'allacciamento alle reti tecnologiche necessarie al suo funzionamento, per l'approvvigionamento dell'energia elettrica e dell'acqua;
  - b) l'adempimento di prescrizioni, o il rimedio a inconvenienti o infrazioni riscontrate dal Direttore dei Lavori o dagli organi di vigilanza in materia sanitaria e di sicurezza, ivi compreso il coordinatore per la sicurezza in fase di esecuzione, se nominato;
  - c) l'esecuzione di accertamenti integrativi che l'appaltatore ritenesse di dover effettuare per la esecuzione delle opere di fondazione, delle strutture e degli impianti, salvo che siano ordinati dalla Direzione dei Lavori o espressamente approvati da questa;
  - d) il tempo necessario per l'esecuzione di prove sui campioni, di sondaggi, analisi e altre prove assimilabili;
  - e) il tempo necessario per l'espletamento degli adempimenti a carico dell'appaltatore comunque previsti dal presente capitolato;
  - f) le eventuali controversie tra l'appaltatore e i fornitori, subappaltatori, affidatari, altri incaricati;
  - g) le eventuali vertenze a carattere aziendale tra l'appaltatore e il proprio personale dipendente.

## **Art. 27 - Risoluzione del contratto per mancato rispetto dei termini**

1. L'eventuale ritardo dell'appaltatore rispetto ai termini per l'ultimazione dei lavori o sulle sca-

denze esplicitamente fissate allo scopo dal programma temporale superiore a 45 giorni naturali consecutivi produce la risoluzione del contratto, a discrezione della Stazione appaltante e senza obbligo di ulteriore motivazione, ai sensi dell'art. 136 del DLgs 163/2006.

2. La risoluzione del contratto trova applicazione dopo la formale messa in mora dell'appaltatore con assegnazione di un termine per compiere i lavori e in contraddittorio con il medesimo appaltatore.

3. Nel caso di risoluzione del contratto la penale di cui all'art. 23, comma 1, del presente capitolato è computata sul periodo determinato sommando il ritardo accumulato dall'appaltatore rispetto al programma esecutivo dei lavori e il termine assegnato dal Direttore dei Lavori per compiere i lavori con la messa in mora di cui al comma 2.

4. Sono a carico dell'appaltatore i danni subiti dalla Stazione appaltante a seguito della risoluzione del contratto.

## **DISCIPLINA ECONOMICA**

### **Art. 28 - Anticipazione**

1. Ai sensi dell'art. 140 del Nuovo Regolamento, nei casi consentiti dalla legge la stazione appaltante erogherà all'appaltatore – entro 15 giorni dalla data di effettivo inizio dei lavori accertata dal responsabile del procedimento – l'anticipazione sull'importo contrattuale prevista dalle norme vigenti. La ritardata corresponsione dell'anticipazione obbliga la stazione appaltante alla corresponsione degli interessi corrispettivi secondo quanto previsto dall'art. 1282 del codice civile.

2. Nel caso in cui l'esecuzione dei lavori non procede secondo i tempi contrattualmente previsti, l'anticipazione è revocata e sulle somme restituite sono dovuti gli interessi corrispettivi al tasso legale con decorrenza dalla data di erogazione dell'anticipazione.

3. Ai sensi dell'art. 124 del Nuovo Regolamento, l'erogazione dell'anticipazione, ove consentita dalle leggi vigenti, è in ogni caso subordinata alla costituzione di una garanzia fideiussoria, bancaria o assicurativa, di importo pari all'anticipazione stessa maggiorata del tasso di interesse legale applicato al periodo necessario al recupero dell'anticipazione secondo il cronoprogramma dei lavori. L'importo della detta garanzia sarà gradualmente ed automaticamente ridotto, nel corso dei lavori, in funzione del progressivo recupero dell'anticipazione da parte delle stazioni appaltanti.

### **Art. 29 - Pagamenti in acconto**

1. L'appaltatore ha diritto a pagamenti in acconto in corso d'opera, mediante emissione di certificato di pagamento ogni volta che i lavori eseguiti, contabilizzati ai sensi degli articoli 35, 36 e 37 del presente capitolato, al netto del ribasso d'asta, comprensivi della relativa quota degli oneri per la sicurezza, raggiungano, al netto della ritenuta di cui al comma 2, un importo non inferiore a 15.000,00 euro<sup>4</sup>.

2. A garanzia dell'osservanza delle norme e delle prescrizioni dei contratti collettivi, delle leggi e dei regolamenti sulla tutela, protezione, assicurazione, assistenza e sicurezza fisica dei lavoratori, sull'importo netto progressivo dei lavori è operata una ritenuta dello 0,50% da liquidarsi, nulla ostando, a seguito dell'approvazione del collaudo provvisorio.

3. Entro i 45 giorni successivi all'avvenuto raggiungimento dell'importo dei lavori eseguiti di cui al comma 1, il Direttore dei Lavori emette lo stato di avanzamento dei lavori e il responsabile del

<sup>4</sup> Tale importo dovrà essere stabilito in relazione all'ammontare e alla durata dei lavori. Per le opere appaltate a forfait l'ammontare dei lavori eseguiti sui quali corrispondere l'acconto sarà ricavato dalla tabella di cui all'art. 2

procedimento emette, entro lo stesso termine, il conseguente certificato di pagamento il quale deve recare la dicitura: «*lavori a tutto il .....*» con l'indicazione della data.

4. La Stazione appaltante provvede al pagamento del predetto certificato entro i successivi 30 giorni, mediante emissione dell'apposito mandato.

5. Ai sensi dell'art. 141, comma 3, del Nuovo Regolamento, qualora i lavori rimangano sospesi per un periodo superiore a 45 giorni, per cause non dipendenti dall'appaltatore, si provvede alla redazione dello stato di avanzamento e all'emissione del certificato di pagamento, prescindendo dall'importo minimo di cui al primo comma

6. Dell'emissione di ogni certificato di pagamento il responsabile del procedimento provvede a dare comunicazione scritta, con avviso di ricevimento, agli enti previdenziali e assicurativi, compresa la cassa edile, ove richiesto.

### **Art. 30 - Conto finale e pagamenti a saldo**

1. Il conto finale dei lavori è redatto entro giorni 60 dalla data del certificato di ultimazione; è sottoscritto dal direttore di lavori e trasmesso al responsabile del procedimento. Col conto finale è accertato e proposto l'importo della rata di saldo, qualunque sia il suo ammontare, la cui liquidazione definitiva ed erogazione è soggetta alle verifiche di collaudo o di regolare esecuzione ai sensi del comma 3.

2. Il conto finale dei lavori deve essere sottoscritto dall'appaltatore, su invito del responsabile del procedimento, entro il termine perentorio di 30 giorni; se l'appaltatore non firma il conto finale nel termine indicato, o se lo firma senza confermare le domande già formulate nel registro di contabilità, il conto finale si ha come da lui definitivamente accettato. Il responsabile del procedimento redige in ogni caso una sua relazione al conto finale.

3. La rata di saldo, unitamente alle ritenute di cui all'art. 29, comma 2, del presente capitolato, nulla ostando, è pagata entro 90 giorni dopo l'avvenuta emissione del certificato di collaudo provvisorio o del certificato di regolare esecuzione.

4. Il pagamento della rata di saldo, disposto previa garanzia fideiussoria ai sensi dell'art. 141, comma 9, del DLgs 163/2006, non costituisce presunzione di accettazione dell'opera, ai sensi dell'art. 1666, secondo comma, del codice civile.

5. La garanzia fideiussoria di cui al comma 4 è costituita alle condizioni previste dai commi 1 e 3 dell'art. 124 del Nuovo Regolamento, e cioè è di importo pari al saldo maggiorato del tasso d'interesse legale applicato per il periodo che intercorre tra il collaudo provvisorio e il collaudo definitivo.

6. Salvo quanto disposto dall'art. 1669 del codice civile, l'appaltatore risponde per la difformità ed i vizi dell'opera, ancorché riconoscibili, purché denunciati dal soggetto appaltante prima che il certificato di collaudo assuma carattere definitivo.

### **Art. 31 - Ritardo nella contabilizzazione e/o nel pagamento delle rate di acconto**

1. Ai sensi dell'art. 29 del presente capitolato, non sono dovuti interessi per i primi 45 giorni intercorrenti tra il verificarsi delle condizioni e delle circostanze per l'emissione del certificato di pagamento e la sua effettiva emissione e messa a disposizione della Stazione appaltante per la liquidazione; trascorso tale termine senza che sia emesso il certificato di pagamento, sono dovuti all'appaltatore gli interessi legali per i primi 60 giorni di ritardo; trascorso infruttuosamente anche questo termine spettano all'appaltatore gli interessi di mora nella misura stabilita con apposito decreto ministeriale di cui all'art. 133, comma 1, del DLgs 163/2006.

2. Non sono dovuti interessi per i primi 30 giorni intercorrenti tra l'emissione del certificato di pagamento e il suo effettivo pagamento; trascorso tale termine senza che la Stazione appaltante

abbia provveduto al pagamento, sono dovuti all'appaltatore gli interessi legali per i primi 60 giorni di ritardo; trascorso infruttuosamente anche questo termine spettano all'appaltatore gli interessi di mora nella misura stabilita con apposito decreto ministeriale di cui all'art. 133, comma 1, del DLgs 163/2006.

3. Il pagamento degli interessi di cui al presente art. avviene d'ufficio in occasione del pagamento, in acconto o a saldo, immediatamente successivo, senza necessità di domande o riserve.

4. È facoltà dell'appaltatore, trascorsi i termini di cui ai commi precedenti, ovvero nel caso in cui l'ammontare delle rate di acconto, per le quali non sia stato tempestivamente emesso il certificato o il titolo di spesa, raggiunga il quarto dell'importo netto contrattuale, di agire ai sensi dell'art. 1460 del codice civile, rifiutando di adempiere alle proprie obbligazioni se la Stazione appaltante non provveda contemporaneamente al pagamento integrale di quanto maturato; in alternativa, è facoltà dell'appaltatore, previa costituzione in mora della Stazione appaltante, promuovere il giudizio arbitrale per la dichiarazione di risoluzione del contratto, trascorsi 60 giorni dalla data della predetta costituzione in mora, in applicazione dell'art. 133, comma 1, del DLgs 163/2006.

### **Art. 32 - Pagamenti a saldo**

Non sono dovuti interessi per i primi 90 giorni intercorsi tra l'emissione del certificato di collaudo provvisorio ed il suo effettivo pagamento; trascorso tale termine senza che la Stazione Appaltante abbia provveduto al pagamento, sono dovuti all'appaltatore gli interessi legali per i primi 60 giorni di ritardo. Trascorso infruttuosamente anche quest'ultimo termine spettano all'appaltatore gli interessi di mora sino al pagamento.

### **Art. 33 - Revisione prezzi**

1. Ai sensi dell'art. 133, comma 2, del DLgs 163/2006, è esclusa qualsiasi revisione dei prezzi e non trova applicazione l'art. 1664, primo comma, del codice civile.

2. Ai sensi dell'art. 133, comma 3, del DLgs 163/2006, al contratto si applica il prezzo chiuso, consistente nel prezzo dei lavori al netto del ribasso d'asta, aumentato di una percentuale da applicarsi, nel caso in cui la differenza tra il tasso di inflazione reale e il tasso di inflazione programmato nell'anno precedente sia superiore al 2%, all'importo dei lavori ancora da eseguire per ogni anno intero previsto per l'ultimazione dei lavori stessi. La detta percentuale è fissata, con decreto del Ministro delle Infrastrutture e dei Trasporti da emanare entro il 30 giugno di ogni anno, nella misura eccedente la predetta percentuale del 2%.

### **Art. 34 - Cessione del contratto e cessione dei crediti**

1. È vietata la cessione del contratto sotto qualsiasi forma; ogni atto contrario è nullo di diritto.

2. È ammessa la cessione dei crediti, ai sensi del combinato disposto dell'art. 117 del DLgs 163/2006 e della legge 21 febbraio 1991, n. 52, a condizione che il cessionario sia un istituto bancario o un intermediario finanziario iscritto nell'apposito Albo presso la Banca d'Italia e che il contratto di cessione, in originale o in copia autenticata, sia trasmesso alla Stazione appaltante prima o contestualmente al certificato di pagamento sottoscritto dal responsabile del procedimento.

## **CONTABILIZZAZIONE E LIQUIDAZIONE DEI LAVORI**

## **Art. 35 - Lavori a misura**

1. Qualora in corso d'opera debbano essere introdotte variazioni ai lavori ai sensi degli articoli 44 o 45 del presente capitolato, e per tali variazioni ricorrano le condizioni di cui all'art. 43, comma 9, del Nuovo Regolamento, per cui risulti eccessivamente oneroso individuarne in maniera certa e definita le quantità e pertanto non sia possibile la loro definizione nel lavoro "a corpo", esse possono essere preventivate a misura. Le relative lavorazioni sono indicate nel provvedimento di approvazione della perizia con puntuale motivazione di carattere tecnico e con l'indicazione dell'importo sommario del loro valore presunto e della relativa incidenza sul valore complessivo del contratto.
2. Nei casi di cui al comma 1, qualora le stesse variazioni non siano valutabili mediante i prezzi unitari rilevabili dagli atti progettuali o di gara, si procede mediante la formazione dei nuovi prezzi ai sensi dell'art. 46 del presente capitolato, fermo restando che le stesse variazioni possono essere predefinite, sotto il profilo economico, con atto di sottomissione "a corpo".
3. Non sono comunque riconosciuti nella valutazione delle opere ingrossamenti o aumenti dimensionali di alcun genere non rispondenti ai disegni di progetto se non saranno stati preventivamente autorizzati dal Direttore dei Lavori.
4. Nel corrispettivo per l'esecuzione degli eventuali lavori a misura s'intende sempre compresa ogni spesa occorrente per dare l'opera compiuta sotto le condizioni stabilite dal Capitolato Speciale d'Appalto e secondo i tipi indicati e previsti negli atti progettuali.
5. La contabilizzazione delle opere e delle forniture verrà effettuata applicando alle quantità eseguite i prezzi unitari netti desunti dall'elenco dei prezzi unitari di cui all'art. 9 del presente Capitolato Speciale.
6. Gli eventuali oneri per la sicurezza che fossero individuati a misura in relazione alle variazioni di cui al comma 1, sono valutati sulla base dei relativi prezzi di elenco, ovvero formati ai sensi del comma 2, con le relative quantità.

## **Art. 36 - Lavori a corpo**

1. La valutazione del lavoro a corpo è effettuata secondo le specificazioni date nell'enunciazione e nella descrizione del lavoro a corpo, nonché secondo le risultanze degli elaborati grafici e di ogni altro allegato progettuale; il corrispettivo per il lavoro a corpo resta fisso e invariabile senza che possa essere invocata dalle parti contraenti alcuna verifica sulla misura o sul valore attribuito alla quantità di detti lavori.
2. Nel corrispettivo per l'esecuzione dei lavori a corpo s'intende sempre compresa ogni spesa occorrente per dare l'opera compiuta sotto le condizioni stabilite dal Capitolato Speciale d'Appalto e secondo i tipi indicati e previsti negli atti progettuali. Pertanto nessun compenso può essere richiesto per lavori, forniture e prestazioni che, ancorché non esplicitamente specificati nella descrizione dei lavori a corpo, siano rilevabili dagli elaborati grafici o viceversa. Lo stesso discorso per lavori, forniture e prestazioni che siano tecnicamente e intrinsecamente indispensabili alla funzionalità, completezza e corretta realizzazione dell'opera appaltata secondo le regole dell'arte.
3. La contabilizzazione dei lavori a corpo è effettuata applicando all'importo netto di aggiudicazione le percentuali convenzionali relative alle singole categorie di lavoro indicate nella tabella «B», contenuta all'art. 2 comma 1 del presente Capitolato Speciale per farne parte integrante e sostanziale, di ciascuna delle quali va contabilizzata la quota parte in proporzione al lavoro eseguito.
4. L'elenco dei prezzi unitari e il computo metrico hanno validità ai soli fini della determinazione del prezzo a base d'asta in base al quale effettuare l'aggiudicazione.
5. Gli oneri per la sicurezza di cui all'art. 2, comma 1 (colonna b) della Tabella «A») del presente capitolato, come evidenziato al rigo 20) della tabella «B», contenuta nel medesimo art. 2, sono valutati in base all'importo previsto separatamente dall'importo dei lavori negli atti progettuali.

tuali e sul bando di gara, secondo la percentuale stabilita nella predetta tabella «B», intendendosi come eseguita e liquidabile la quota parte proporzionale a quanto eseguito.

### **Art. 37 - Lavori in economia**

1. La contabilizzazione dei lavori in economia, di cui all'art. 2 comma 1 (Tabella «A») del presente capitolato, è effettuata con le modalità previste dall'art. 179 del Nuovo Regolamento.

2. Gli oneri per la sicurezza, di cui all'art. 2, comma 1 (colonna b) Tabella «A») del presente capitolato, come evidenziato al rigo 20) della tabella «B», contenuta nel medesimo art. 2, per la parte eseguita in economia, sono contabilizzati separatamente con gli stessi criteri.

3. I lavori in economia saranno eseguiti:

- in amministrazione diretta o per cottimi, se la spesa complessiva;
- non è superiore a 50.000 euro (art. 125, comma 5 del DLgs 163/2006);
- per cottimi, se la spesa complessiva è pari o superiore a 40.000 euro e fino a 200.000 euro; in tal caso l'affidamento avverrà previa consultazione di almeno cinque operatori economici (se sussiste un numero tale di soggetti idonei), individuati sulla base di indagini di mercato ovvero tramite elenchi di operatori economici predisposti dalla stazione appaltante (art. 125, comma 8, del DLgs 163/2006);
- con affidamento diretto da parte del responsabile del procedimento, senza cioè che venga predisposta neanche una gara informale, per lavori di importo inferiore a 40.000 euro (art. 125, comma 8, del DLgs 163/2006).

### **Art. 38 - Valutazione dei manufatti e dei materiali a piè d'opera**

1. In sede di contabilizzazione delle rate di acconto di cui all'art. 29 del presente capitolato, all'importo dei lavori eseguiti è aggiunta la metà di quello dei materiali provvisti a piè d'opera, destinati ad essere impiegati in opere definitive facenti parte dell'appalto ed accettati dal Direttore dei Lavori, da valutarsi a prezzo di contratto o, in difetto, ai prezzi di stima.

2. I materiali e i manufatti portati in contabilità rimangono a rischio e pericolo dell'appaltatore, e possono sempre essere rifiutati dal Direttore dei Lavori ai sensi dell'art. 18, comma 1 del Cap. Gen. n. 145/00.

### **Art. 39 - Disposizioni generali relative ai prezzi dei lavori a misura e delle somministrazioni per opere in economia - Invariabilità dei prezzi**

I prezzi unitari in base ai quali, dopo deduzione del pattuito ribasso d'asta, saranno pagati i lavori appaltati a misura e le somministrazioni, compensano anche:

- a) circa i materiali, ogni spesa (per fornitura, trasporto, dazi, cali, perdite, sprechi, ecc.), nessuna eccettuata, che venga sostenuta per darli pronti all'impiego, a piede di qualunque opera;
- b) circa gli operai e mezzi d'opera, ogni spesa per fornire i medesimi di attrezzi e utensili del mestiere, nonché per premi di assicurazioni sociali, per illuminazione dei cantieri in caso di lavoro notturno;
- c) circa i noli, ogni spesa per dare a piè d'opera i macchinari e mezzi pronti al loro uso;
- d) circa i lavori a misura ed a corpo, tutte le spese per forniture, lavorazioni, mezzi d'opera, assicurazioni d'ogni specie, indennità di cave, di passaggi o di deposito, di cantiere, di occupazione temporanea e d'altra specie, mezzi d'opera provvisori, carichi, trasporti e scarichi in ascesa o discesa, ecc., e per quanto occorre per dare il lavoro compiuto a perfetta regola d'arte, intendendosi nei prezzi stessi compreso ogni compenso per gli oneri tutti che l'Appal-



tatore dovrà sostenere a tale scopo, anche se non esplicitamente detti o richiamati nei vari articoli e nell'elenco dei prezzi del presente capitolato.

I prezzi medesimi, per lavori a misura ed a corpo, nonché il compenso a corpo, diminuiti del ribasso offerto, si intendono accettati dall'Appaltatore in base a calcoli di sua convenienza, a tutto suo rischio. Essi sono fissi ed invariabili.

#### **Art. 40 - Lavori eventuali non previsti**

Per l'esecuzione di categorie di lavoro non previste e per le quali non siano stati convenuti i relativi prezzi, o si procederà al concordamento dei nuovi prezzi secondo le prescrizioni DLgs 163/2006, ovvero si provvederà in economia con operai, mezzi d'opera e provviste forniti dall'Appaltatore (a norma DLgs 163/2006) o da terzi.

Gli operai forniti per le opere in economia dovranno essere idonei ai lavori da eseguirsi e provvisti dei necessari attrezzi.

Le macchine e gli attrezzi dati a noleggio dovranno essere in perfetto stato di servibilità e provvisti di tutti gli accessori necessari per il loro regolare funzionamento.

Saranno a carico dell'Appaltatore la manutenzione degli attrezzi e delle macchine e le eventuali riparazioni, in modo che essi siano sempre in buono stato di servizio.

I mezzi di trasporto per i lavori in economia dovranno essere forniti in pieno stato di efficienza.

### **DISPOSIZIONI PER L'ESECUZIONE**

#### **Art. 41 - Direzione dei lavori**

1. Per il coordinamento, la direzione ed il controllo tecnico-contabile dell'esecuzione, l'Amministrazione aggiudicatrice, ai sensi dell'art. 147 del Nuovo Regolamento, istituisce un ufficio di Direzione dei Lavori costituito da un Direttore dei Lavori ed eventualmente da uno o più assistenti con funzioni di direttore operativo o di ispettore di cantiere.

2. Il Direttore dei lavori ha la responsabilità del coordinamento e della supervisione dell'attività di tutto l'ufficio di Direzione dei Lavori ed interloquisce, in via esclusiva, con l'appaltatore in merito agli aspetti tecnici ed economici del contratto.

3. Ai sensi dell'art. 152 del Nuovo Regolamento il Direttore dei Lavori impartisce tutte le disposizioni ed istruzioni all'appaltatore mediante un ordine di servizio redatto in due copie sottoscritte dal Direttore dei lavori emanante e comunicate all'appaltatore che le restituisce firmate per avvenuta conoscenza.

4. L'ordine di servizio deve necessariamente essere per iscritto in modo tale da poter essere poi disponibile, in caso di necessità, come prova delle disposizioni emanate.

#### **Art. 42 - Proprietà dei materiali di escavazione e di demolizione**

1. I materiali provenienti da scavi e demolizioni sono ceduti, ai sensi dell'art. 36, comma 3, del Cap. Gen. n. 145/00, dall'Amministrazione all'Appaltatore;

2. Il prezzo ad essi convenzionalmente attribuito sarà quindi dedotto dall'importo netto dei lavori salvo che la deduzione non sia già stata fatta nella determinazione dei prezzi.

#### **Art. 43 - Espropriazioni**

La disciplina degli espropri è regolata dal DPR 8 giugno 2001, n. 327, recante testo unico delle disposizioni legislative e regolamentari in materia di espropriazione per pubblica utilità, come

modificato ed integrato dal DLgs 27 dicembre 2002, n. 302 (GU n. 17 del 22 gennaio 2003).

#### **Art. 44 - Variazione dei lavori**

1. La Stazione appaltante si riserva la facoltà di introdurre nelle opere oggetto dell'appalto quelle varianti che a suo insindacabile giudizio dovessero risultare opportune, senza che perciò l'impresa appaltatrice possa pretendere compensi all'infuori del pagamento a congruo dei lavori eseguiti in più o in meno con l'osservanza delle prescrizioni ed entro i limiti stabiliti dall'art. 132 del DLgs 163/2006, dagli articoli 43, comma 8, 161 e 162 del Nuovo Regolamento.
2. Non sono riconosciute varianti al progetto esecutivo, prestazioni e forniture extra contrattuali di qualsiasi genere, eseguite senza preventivo ordine scritto della Direzione Lavori.
3. Qualunque reclamo o riserva che l'appaltatore si credesse in diritto di opporre, deve essere presentato per iscritto alla direzione lavori prima dell'esecuzione dell'opera oggetto della contestazione. Non sono prese in considerazione domande di maggiori compensi su quanto stabilito in contratto, per qualsiasi natura o ragione, qualora non vi sia accordo preventivo scritto prima dell'inizio dell'opera oggetto di tali richieste.
4. Non sono considerati varianti, ai sensi dell'art. 132, comma 3 primo periodo, del DLgs 163/2006, gli interventi disposti dal Direttore dei Lavori per risolvere aspetti di dettaglio, che siano contenuti entro un importo non superiore al 10% per i lavori di recupero, ristrutturazione, manutenzione e restauro e al 5% per tutti gli altri lavori delle categorie di lavoro dell'appalto, come individuate nella tabella "B" dell'art. 2 del presente Capitolato Speciale d'Appalto, e che non comportino un aumento dell'importo del contratto stipulato.
5. Ai sensi dell'art. 132, comma 3 secondo periodo, del DLgs 163/2006, sono ammesse, nell'esclusivo interesse dell'amministrazione, le varianti, in aumento o in diminuzione, finalizzate al miglioramento dell'opera e alla sua funzionalità, sempre che non comportino modifiche sostanziali e siano motivate da obiettive esigenze derivanti da circostanze sopravvenute e imprevedibili al momento della stipula del contratto. L'importo in aumento relativo a tali varianti non può superare il 5% dell'importo originario del contratto e deve trovare copertura nella somma stanziata per l'esecuzione dell'opera.
6. Salvo i casi di cui ai commi 4 e 5, è sottoscritto un atto di sottomissione quale appendice contrattuale, che deve indicare le modalità di contrattazione e contabilizzazione delle lavorazioni in variante.
7. Non sussistono eventuali limiti di spesa alle varianti, salvo in caso di:
  - aumento che eccede il quinto dell'importo originario di contratto; in tal caso sarà preventivamente chiesto il consenso a procedere dell'appaltatore;
  - errore progettuale per cui la variante eccede il quinto dell'importo originario del contratto; detta circostanza è trattata all'art. 45 del presente capitolato.
  - utilizzo di materiali, componenti e tecnologie non esistenti al momento della progettazione che possono determinare, significativi miglioramenti nella qualità dell'opera o di sue parti senza alterare l'impostazione progettuale (art. 132, comma 1, lett. b, del DLgs 163/2006); in tal caso l'importo in aumento relativo a tali varianti deve trovare copertura nella somma stanziata per l'esecuzione dell'opera;
  - lavori disposti dal Direttore dei Lavori per risolvere aspetti di dettaglio, non considerate peraltro varianti, e di varianti finalizzate al miglioramento dell'opera e alla sua funzionalità; in tal caso vale quanto prescritto ai commi 4 e 5 del presente articolo.

#### **Art. 45 - Varianti per errori od omissioni progettuali**

1. Qualora, per il manifestarsi di errori od omissioni imputabili alle carenze del progetto esecutivo, tali da pregiudicare, in tutto o in parte, la realizzazione dell'opera ovvero la sua utilizzazione, si rendano necessarie varianti eccedenti il quinto dell'importo originario del contratto, la Stazione appaltante procede, ai sensi dell'art. 132, comma 4, del DLgs 163/2006, alla risoluzione del contratto con indicazione di una nuova gara alla quale è invitato l'appaltatore originario.

2. La risoluzione del contratto comporta il pagamento dei lavori eseguiti, dei materiali utili e del 10% dei lavori non eseguiti, fino a quattro quinti dell'importo del contratto originario
3. Ai sensi dell'art. 132, comma 2, del DLgs 163/2006, i titolari dell'incarico di progettazione sono responsabili dei danni subiti dalla Stazione appaltante, in conseguenza di errori od omissioni della progettazione.
4. Per tutto quanto non espressamente dettagliato in merito alle varianti col presente ed il precedente articolo, si rimanda alla normativa in materia come richiamata al comma 1 dell'art. 44 del presente capitolato.

#### **Art. 46 - Prezzi applicabili ai nuovi lavori e nuovi prezzi**

Le variazioni sono valutate mediante l'applicazione dei prezzi contrattuali e, nel caso in cui l'elenco di progetto non li preveda, si procede alla formazione di nuovi prezzi, mediante apposito verbale di concordamento e coi criteri dettati dall'art. 163 del Nuovo Regolamento.

### **DISPOSIZIONI IN MATERIA DI SICUREZZA**

#### **Art. 47 - Norme di sicurezza generali**

1. I lavori appaltati devono svolgersi nel pieno rispetto di tutte le norme vigenti in materia di prevenzione degli infortuni e igiene del lavoro e in ogni caso in condizione di permanente sicurezza e igiene. L'appaltatore è, altresì, obbligato ad osservare scrupolosamente le disposizioni del vigente Regolamento Locale di Igiene, per quanto attiene la gestione del cantiere.
2. L'appaltatore predispone, per tempo e secondo quanto previsto dalle vigenti disposizioni, gli appositi piani per la riduzione del rumore, in relazione al personale e alle attrezzature utilizzate.
3. L'appaltatore non può iniziare o continuare i lavori qualora sia in difetto nell'applicazione di quanto stabilito nel presente articolo.

#### **Art. 48 - Sicurezza sul luogo di lavoro**

L'appaltatore è obbligato ad osservare le misure generali di tutela di cui all'art. 15 del DLgs del 9 aprile 2008 n. 81 così come modificato dal DLgs 3 agosto 2009, nonché le disposizioni dello stesso decreto e s.m. ed i. applicabili alle lavorazioni previste nel cantiere.

#### **Art. 49 - Piano operativo di sicurezza**

1. Ai sensi dell'art. 131, comma 2, lett. c), del DLgs 163/2006, l'appaltatore, entro 30 giorni dall'aggiudicazione e comunque prima della consegna dei lavori, redige e consegna al Direttore dei Lavori o, se nominato, al coordinatore per la sicurezza nella fase di esecuzione, un piano operativo di sicurezza per quanto attiene alle proprie scelte autonome e relative responsabilità nell'organizzazione del cantiere e nell'esecuzione dei lavori. Il piano operativo di sicurezza dovrà rispondere ai requisiti di cui all'Allegato XV del DLgs 81/2008 e s.m. e i.
2. Il piano operativo di sicurezza costituisce piano complementare di dettaglio del piano di sicurezza sostitutivo di cui all'art. 49, previsto dall'art. 131, comma 2, lettera b), del DLgs 163/2006.

#### **Art. 50 - Osservanza e attuazione dei piani di sicurezza**

1. L'appaltatore è obbligato ad osservare le misure generali di tutela di cui all'art. 15 del DLgs 81/2008 e s.m. e i.
2. I piani di sicurezza devono essere redatti in conformità alle direttive 89/391/CEE del Consiglio, del 12 giugno 1989, 92/57/CEE del Consiglio, del 24 giugno 1992, alla relativa normativa

nazionale di recepimento, ai regolamenti di attuazione e alla migliore letteratura tecnica in materia.

3. Ai sensi dell'art. 90, comma 9, del DLgs 81/2008 e s.m. e i., l'impresa esecutrice o le imprese esecutrici è/sono obbligata/e a comunicare tempestivamente prima dell'inizio dei lavori e quindi periodicamente, a richiesta del committente o del coordinatore:

- la propria idoneità tecnico – professionale (cioè il possesso di capacità organizzative, nonché disponibilità di forza lavoro, di macchine e attrezzature in relazione ai lavori da realizzare), secondo le modalità dell'Allegato XVII del DLgs 81/2008 e s.m. e i.;
- l'indicazione dell'organico medio annuo, distinto per qualifica, corredata dagli estremi delle denunce dei lavoratori effettuate dall'Istituto nazionale della previdenza sociale (INPS), all'Istituto nazionale assicurazione infortuni sul lavoro (INAIL) e alle casse edili, nonché una dichiarazione relativa al contratto collettivo stipulato dalle organizzazioni sindacali comparativamente più rappresentative, applicato ai lavoratori dipendenti.

3. L'affidatario è tenuto, altresì, a curare il coordinamento di tutte le imprese operanti nel cantiere, secondo quanto previsto dall'art. 97 del DLgs 81/2008 e s.m. e i., al fine di rendere gli specifici piani operativi di sicurezza redatti dalle imprese subappaltatrici compatibili tra loro e congrui con il proprio. In caso di associazione temporanea o di consorzio di imprese detto obbligo incombe all'impresa mandataria capogruppo.

4. Il piano di sicurezza e coordinamento ed il piano operativo di sicurezza formano parte integrante del contratto di appalto. Le gravi o ripetute violazioni dei piani stessi da parte dell'appaltatore, comunque accertate, previa formale costituzione in mora dell'interessato, costituiscono causa di risoluzione del contratto.

## **DISCIPLINA DEL SUBAPPALTO**

### **Art. 51 - Subappalto**

1. Ai sensi dell'art. 118, comma 2, del DLgs 163/2006, tutte le prestazioni nonché lavorazioni, a qualsiasi categoria appartengano, sono subappaltabili e affidabili in cottimo, ferme restando le vigenti disposizioni che prevedono per particolari ipotesi il divieto di affidamento in subappalto;

Per quanto concerne la categoria prevalente, con il regolamento è definita la quota parte subappaltabile, in misura eventualmente diversificata a seconda delle categorie medesime, ma in ogni caso non superiore al trenta per cento.

2. Sempre ai sensi del comma 2 dell'art. 118 del DLgs 163/2006, l'affidamento in subappalto o in cottimo è sottoposto alle seguenti condizioni:

- a. che l'appaltatore all'atto dell'offerta o, in caso di varianti in corso di esecuzione, all'atto dell'affidamento dei lavori in variante abbia indicato i lavori o le parti di opere che intende subappaltare o concedere in cottimo; l'omissione delle indicazioni sta a significare che il ricorso al subappalto o al cottimo è vietato e non può essere autorizzato;
- b. che l'appaltatore provveda al deposito del contratto di subappalto presso la stazione appaltante almeno venti giorni prima della data di effettivo inizio dell'esecuzione delle relative prestazioni e unitamente, alla dichiarazione circa la sussistenza o meno di eventuali forme di controllo o di collegamento, a norma dell'articolo 2359 del codice civile, con l'impresa alla quale è affidato il subappalto o il cottimo; (analoga dichiarazione deve essere effettuata, in caso di associazione temporanea, società di imprese o consorzio, da ciascuna delle imprese partecipanti);
- c. che l'appaltatore, al momento del deposito del contratto di subappalto presso la Stazione appaltante (di cui alla lettera b), trasmetta altresì la certificazione attestante il possesso, da parte del subappaltatore, dei requisiti di qualificazione prescritti dal DLgs 163/2006 in relazione alla prestazione subappaltata nonché la dichiarazione del subappaltatore attestante il possesso dei requisiti generali di cui all'art. 38 del DLgs 163/2006;

d. che non sussista, nei confronti del subappaltatore, alcuno dei divieti previsti dall'art. 10 della legge 575/1965, e successive modificazioni e integrazioni (qualora l'importo del contratto di subappalto sia superiore a 154.937,07 euro, l'appaltatore deve produrre alla Stazione appaltante la documentazione necessaria agli adempimenti di cui alla vigente legislazione in materia di prevenzione dei fenomeni mafiosi e lotta alla delinquenza organizzata, relativamente alle imprese subappaltatrici e cottimiste, con le modalità di cui al DPR 252/1998; resta fermo che, ai sensi dell'art. 12, comma 4, dello stesso DPR 252/1998, il subappalto è vietato, a prescindere dall'importo dei relativi lavori, qualora per l'impresa subappaltatrice sia accertata una delle situazioni indicate dall'art. 10, comma 7, del citato DPR 252/1998).

3. Il subappalto e l'affidamento in cottimo devono essere autorizzati preventivamente dalla Stazione appaltante in seguito a richiesta scritta dell'appaltatore; l'autorizzazione è rilasciata entro 30 giorni dal ricevimento della richiesta, ferme restando le vigenti disposizioni che prevedono per particolari ipotesi, di cui al comma successivo del presente articolo, un tempo diverso; tale termine può essere prorogato una sola volta per non più di 30 giorni, ove ricorrano giustificati motivi; trascorso il medesimo termine, eventualmente prorogato, senza che la Stazione appaltante abbia provveduto, l'autorizzazione si intende concessa a tutti gli effetti qualora siano verificate tutte le condizioni di legge per l'affidamento del subappalto.

4. Ai sensi dell'art. 118, comma 8, del DLgs 163/2006, per i subappalti o cottimi di importo inferiore al 2% dell'importo delle prestazioni affidate o a 100.000 euro, il termine per il rilascio dell'autorizzazione da parte dell'Amministrazione è di 15 giorni.

5. L'affidamento di lavori in subappalto o in cottimo comporta i seguenti obblighi:

- a) per le prestazioni affidate in subappalto l'appaltatore deve praticare, ai sensi dell'art. 118, comma 4, del DLgs 163/2006, gli stessi prezzi unitari risultanti dall'aggiudicazione, con ribasso non superiore al venti per cento;
- b) nei cartelli esposti all'esterno del cantiere devono essere indicati, ai sensi del comma 5 dell'art. 118 del DLgs 163/2006, anche i nominativi di tutte le imprese subappaltatrici, completi degli estremi relativi ai requisiti di cui al comma 2 lettera c) del presente articolo.
- c) le imprese subappaltatrici, ai sensi dell'art. 118, comma 6 primo periodo, del DLgs 163/2006, devono osservare integralmente il trattamento economico e normativo stabilito dal contratto collettivo nazionale e territoriale in vigore per il settore e per la zona nella quale si svolgono i lavori;
- d) l'appaltatore, ai sensi dell'art. 35, comma 28, della legge 248/2006 (di conversione del DL 223/2006), risponde in solido con le imprese subappaltatrici dell'osservanza delle norme anzidette appalto; da parte di queste ultime e, quindi, dell'effettuazione e del versamento delle ritenute fiscali sui redditi di lavoro dipendente e del versamento dei contributi previdenziali e dei contributi assicurativi obbligatori per gli infortuni sul lavoro e le malattie professionali dei dipendenti, a cui sono tenute le imprese subappaltatrici stesse; gli importi dovuti per la responsabilità solidale di cui al precedente periodo non possono eccedere l'ammontare del corrispettivo dovuto dall'appaltatore al subappaltatore (art. 35, comma 30, legge 248/2006);
- e) l'appaltatore e, per suo tramite, le imprese subappaltatrici, sempre ai sensi dell'art. 118, comma 6, del DLgs 163/2006, devono trasmettere alla Stazione appaltante, prima dell'inizio dei lavori, la documentazione di avvenuta denuncia agli enti previdenziali, inclusa la Cassa edile, assicurativi ed antinfortunistici; devono, altresì, trasmettere periodicamente all'Amministrazione copia dei versamenti contributivi, previdenziali, assicurativi nonché di quelli dovuti agli organismi paritetici previsti dalla contrattazione collettiva.

6. Le presenti disposizioni si applicano anche ai raggruppamenti temporanei di imprese e alle società anche consortili, quando le imprese riunite o consorziate non intendono eseguire direttamente i lavori scorporabili, nonché ai concessionari per la realizzazione di opere pubbliche.

7. Ai sensi dell'art. 35, comma 32, della legge 248/2006, in caso di subappalto, la stazione appaltante provvede al pagamento del corrispettivo dovuto all'appaltatore, previa esibizione da parte di quest'ultimo della documentazione attestante che gli adempimenti di cui al comma 4, lettera d) del presente articolo sono stati correttamente eseguiti dallo stesso.

8. Ai fini del presente articolo è considerato subappalto qualsiasi contratto avente ad oggetto at-

tività ovunque espletate che richiedano l'impiego di manodopera, quali le forniture con posa in opera e i noli a caldo, se singolarmente di importo superiore al 2% dell'importo dei lavori affidati o di importo superiore a 100.000 euro e qualora l'incidenza del costo della manodopera e del personale sia superiore al 50% dell'importo del contratto di subappalto.

9. I lavori affidati in subappalto non possono essere oggetto di ulteriore subappalto pertanto il subappaltatore non può subappaltare a sua volta i lavori. Fanno eccezione al predetto divieto le forniture con posa in opera di impianti e di strutture speciali individuate con apposito regolamento; in tali casi il fornitore o il subappaltatore, per la posa in opera o il montaggio, può avvalersi di imprese di propria fiducia per le quali non sussista alcuno dei divieti di cui al comma 3, lettera d). È fatto obbligo all'appaltatore di comunicare alla Stazione appaltante, per tutti i sub-contratti, il nome del sub-contraente, l'importo del sub-contratto, l'oggetto del lavoro, servizio o fornitura affidati.

## **Art. 52 - Responsabilità in materia di subappalto**

1. L'appaltatore resta in ogni caso responsabile nei confronti della Stazione appaltante per l'esecuzione delle opere oggetto di subappalto, sollevando la Stazione appaltante medesima da ogni pretesa dei subappaltatori o da richieste di risarcimento danni avanzate da terzi in conseguenza all'esecuzione di lavori subappaltati.

2. Il Direttore dei Lavori e il responsabile del procedimento, nonché il coordinatore per l'esecuzione in materia di sicurezza di cui all'art. 92 del DLgs 81/2008 e s.m.i., provvedono a verificare, ognuno per la propria competenza, il rispetto di tutte le condizioni di ammissibilità del subappalto.

3. Il subappalto non autorizzato comporta le sanzioni penali previste dal DL 29 aprile 1995, n. 139, convertito dalla legge 28 giugno 1995, n. 246 (ammenda fino a un terzo dell'importo dell'appalto, arresto da sei mesi ad un anno).

## **Art. 53 - Pagamento dei subappaltatori e ritardi nei pagamenti**

1. La Stazione appaltante provvede a corrispondere direttamente ai subappaltatori e ai cottimisti l'importo dei lavori eseguiti dagli stessi; l'aggiudicatario è obbligato a comunicare tempestivamente alla Stazione appaltante la parte dei lavori eseguiti dai subappaltatori o dai cottimisti, specificando i relativi importi e la proposta motivata di pagamento.

# **CONTROVERSIE, MANODOPERA, ESECUZIONE D'UFFICIO**

## **Art. 54 - Controversie**

1. Ai sensi dell'art. 240, comma 14, del DLgs 163/2006 per come da ultimo modificato dal DLgs 53/2010, qualora, in corso d'opera, le riserve iscritte sui documenti contabili determinino una variazione economica pari o superiore al 10% dell'importo contrattuale, il responsabile unico del procedimento ha facoltà di promuovere la costituzione di un'apposita commissione (di cui può volendo far parte), affinché formuli, acquisita la relazione riservata del Direttore dei Lavori e, ove costituito dell'organo di collaudo, entro 90 giorni dalla sua costituzione, una proposta motivata di accordo bonario; in alternativa il responsabile del procedimento, acquisite le suddette relazioni, può formulare lui stesso proposta motivata di accordo bonario.

2. La costituzione della commissione di cui al comma 1 è altresì promossa dal responsabile del procedimento, indipendentemente dall'importo economico delle riserve ancora da definirsi, al ricevimento da parte dello stesso del certificato di collaudo o di regolare esecuzione; in tal caso

la commissione formula la proposta motivata di accordo bonario, entro 90 giorni da detto ricevimento.

3. Ai sensi dell'art. 239 del DLgs 163/2006, anche al di fuori dei casi in cui è previsto il ricorso al procedimento di accordo bonario di cui ai commi 1 e 2, le controversie scaturite dall'esecuzione dei lavori possono essere risolte mediante transazione purché nel rispetto del codice civile.

4. Nei casi di cui al comma 4, la proposta di transazione può essere formulata o direttamente dall'appaltatore o dal dirigente competente della stazione appaltante, previa audizione dell'appaltatore stesso. Qualora sia l'appaltatore a formulare la proposta di transazione, il dirigente competente, sentito il responsabile del procedimento, esamina la stessa.

5. La transazione deve avere forma scritta a pena di nullità.

## **Art. 55 - Termini per il pagamento delle somme contestate**

1. Ai sensi dell'art. 240, comma 19, del DLgs 163/2006 il pagamento delle somme riconosciute in sede di accordo bonario deve avvenire entro 60 giorni dalla data di sottoscrizione dell'accordo bonario stesso. Decorso tale termine, spettano all'appaltatore gli interessi al tasso legale.

2. Ai sensi dell'art. 32, comma 3, del Cap. Gen. n. 145/00, il pagamento delle somme riconosciute negli altri casi deve avvenire entro 60 giorni dalla data di emissione del provvedimento esecutivo con cui sono state definite le controversie. Decorso tale termine, spettano all'appaltatore gli interessi al tasso legale.

## **Art. 56 - Contratti collettivi e disposizioni sulla manodopera**

1. Ai sensi dell'art. 4 del Nuovo Regolamento, l'appaltatore è tenuto all'esatta osservanza di tutte le leggi, regolamenti e norme vigenti in materia, nonché eventualmente entrate in vigore nel corso dei lavori, e in particolare:

- a. nell'esecuzione dei lavori che formano oggetto del presente appalto, l'appaltatore si obbliga ad applicare integralmente il contratto nazionale di lavoro per gli operai dipendenti dalle aziende industriali edili e affini e gli accordi locali e aziendali integrativi dello stesso, in vigore per il tempo e nella località in cui si svolgono i lavori;
- b. i suddetti obblighi vincolano l'appaltatore anche qualora non sia aderente alle associazioni stipulanti o receda da esse e indipendentemente dalla natura industriale o artigianale, dalla struttura o dalle dimensioni dell'impresa stessa e da ogni altra sua qualificazione giuridica;
- c. è responsabile in rapporto alla Stazione appaltante dell'osservanza delle norme anzidette da parte degli eventuali subappaltatori nei confronti dei rispettivi dipendenti, anche nei casi in cui il contratto collettivo non disciplini l'ipotesi del subappalto; il fatto che il subappalto non sia stato autorizzato non esime l'appaltatore dalla responsabilità, e ciò senza pregiudizio degli altri diritti della Stazione appaltante;
- d. è obbligato al regolare assolvimento degli obblighi contributivi in materia previdenziale, assistenziale, antinfortunistica e in ogni altro ambito tutelato dalle leggi speciali.

2. In caso di inottemperanza, accertata dalla Stazione appaltante o ad essa segnalata da un ente preposto, la Stazione appaltante medesima comunica all'appaltatore l'inadempienza accertata e può procedere a una detrazione del 0,1 % sui pagamenti in acconto, se i lavori sono in corso di esecuzione, ovvero alla sospensione del pagamento del saldo, se i lavori sono ultimati, destinando le somme così accantonate a garanzia dell'adempimento degli obblighi di cui sopra; il pagamento all'impresa appaltatrice delle somme accantonate non è effettuato sino a quando non sia stato accertato che gli obblighi predetti sono stati integralmente adempiuti.

3. Ai sensi dell'art. 5, comma 1 del Nuovo Regolamento, in caso di ritardo nel pagamento delle retribuzioni dovute al personale dipendente, qualora l'appaltatore invitato a provvedervi, entro quindici giorni non vi provveda o non contesti formalmente e motivatamente la legittimità della richiesta, la stazione appaltante può pagare direttamente ai lavoratori le retribuzioni arretrate, anche in corso d'opera, detraendo il relativo importo dalle somme dovute all'appaltatore in ese-

cuzione del contratto.

4. Ai sensi dell'art. 36 *bis*, comma 1, della legge n. 248/2006, qualora il personale ispettivo del Ministero del Lavoro e della Previdenza Sociale (anche su segnalazione dell'Istituto nazionale della previdenza sociale e dell'Istituto nazionale per l'assicurazione contro gli infortuni sul lavoro) riscontri l'impiego di personale non risultante dalle scritture o da altra documentazione obbligatoria, in misura pari o superiore al 20% del totale dei lavoratori regolarmente occupati nel cantiere, ovvero in caso di reiterate violazioni della disciplina in materia di superamento dei tempi di lavoro, di riposo giornaliero e settimanale, di cui agli articoli 4, 7 e 9 del DLgs 66/2003 e s.m., può adottare il provvedimento di sospensione dei lavori.

5. Nei casi di cui al comma precedente, il provvedimento di sospensione può essere revocato laddove si accerti:

- a. la regolarizzazione dei lavoratori non risultanti dalle scritture o da altra documentazione obbligatoria;
- b. il ripristino delle regolari condizioni di lavoro, nelle ipotesi di reiterate violazioni alla disciplina in materia di superamento dei tempi di lavoro, di riposo giornaliero e settimanale.

6. Ai sensi dell'art. 36 *bis*, comma 2, della legge 248/2006, i datori di lavoro debbono munire il personale occupato di apposita tessera di riconoscimento corredata di fotografia, contenente le generalità del lavoratore e l'indicazione del datore di lavoro. I lavoratori, dal canto loro, sono tenuti ad esporre detta tessera di riconoscimento. Tale obbligo grava anche in capo ai lavoratori autonomi che esercitano direttamente la propria attività nei cantieri, i quali sono tenuti a provvedervi per proprio conto.

7. Nel caso in cui siano presenti contemporaneamente nel cantiere più datori di lavoro o lavoratori autonomi, dell'obbligo di cui al comma precedente risponde in solido il committente dell'opera.

8. I datori di lavoro con meno di dieci dipendenti possono assolvere all'obbligo di cui al comma 6 mediante annotazione, su un apposito registro di cantiere vidimato dalla Direzione provinciale del lavoro territorialmente competente da tenersi sul luogo di lavoro, degli estremi del personale giornalmente impiegato nei lavori. Ai fini del presente comma, nel computo delle unità lavorative si tiene conto di tutti i lavoratori impiegati a prescindere dalla tipologia dei rapporti di lavoro instaurati, ivi compresi quelli autonomi per i quali si applicano le disposizioni di cui al comma 4.

9. Ai sensi dell'art. 36 *bis*, comma 5, della legge n. 248/2006, la violazione delle previsioni di cui ai commi 6 e 8 comporta l'applicazione, in capo al datore di lavoro, della sanzione amministrativa da euro 100 ad euro 500 per ciascun lavoratore. Il lavoratore munito della tessera di riconoscimento di cui al comma 4 che non provvede ad esporla è, a sua volta, punito con la sanzione amministrativa da euro 50 a euro 300.

10. Nei casi di instaurazione di rapporti di lavoro, i datori di lavoro sono tenuti a dare la comunicazione di cui all'articolo 9 *bis*, comma 2, della legge n. 608/96 e s.m. e i. (di conversione del DL 510/1996), il giorno antecedente a quello in cui si instaurano i relativi rapporti, mediante documentazione avente data certa.

11. L'impiego di lavoratori non risultanti dalle scritture o da altra documentazione obbligatoria è punito con la sanzione amministrativa da euro 1.500 a euro 12.000 per ciascun lavoratore, maggiorata di euro 150 per ciascuna giornata di lavoro effettivo. L'importo delle sanzioni civili connesse all'omesso versamento dei contributi e premi riferiti a ciascun lavoratore di cui al periodo precedente non può essere inferiore a euro 3.000, indipendentemente dalla durata della prestazione lavorativa accertata.

## **Art. 57 - Risoluzione del contratto**

1. La Stazione appaltante può decidere di procedere alla risoluzione del contratto nei casi previsti dagli articoli 135, 136 e 137 del DLgs 163/2006 nonché in caso di violazione dei piani di sicurezza di cui all'art. 131, comma 3 del DLgs 163/2006. Inoltre, su segnalazione del Coordinatore per l'Esecuzione, la Stazione Appaltante può procedere alla risoluzione del contratto ai sensi dell'art. 92, comma 1, lett. e) del DLgs 81/2008.

2. Nei casi di cui all'art. 135 del DLgs 163/2006 (risoluzione per reati accertati), l'appaltatore



avrà diritto soltanto al pagamento dei lavori regolarmente eseguiti, decurtato degli oneri aggiuntivi derivanti dallo scioglimento del contratto.

3. Nei casi di cui all'art. 136, comma 1, del DLgs 163/2006 (risoluzione per grave inadempimento alle obbligazioni contrattuali), il direttore dei lavori procede secondo quanto previsto ai commi 1, 2 e 3 di detto articolo.

4. Qualora, al di fuori dei casi di cui al precedente comma 3, l'esecuzione dei lavori ritardi per negligenza dell'appaltatore rispetto alle previsioni del programma, il direttore dei lavori procede secondo quanto previsto ai commi 4, 5 e 6 dell'art. 136 del DLgs 163/2006.

5. Nei casi di cui all'art. 137 del DLgs 163/2006 (risoluzione per inadempimento di contratti di cottimo) la risoluzione è dichiarata per iscritto dal responsabile del procedimento, previa ingiunzione del direttore dei lavori, salvi i diritti e le facoltà riservate dal contratto alla stazione appaltante.

6. Ai sensi dell'art. 138 del DLgs 163/2006, il responsabile del procedimento – nel comunicare all'appaltatore la risoluzione del contratto – dispone, con preavviso di venti giorni, che il direttore dei lavori curi la redazione dello stato di consistenza dei lavori già eseguiti, l'inventario di materiali, macchine e mezzi d'opera e la relativa presa in consegna.

7. Qualora sia stato nominato l'organo di collaudo, lo stesso redige, acquisito lo stato di consistenza di cui sopra, un verbale di accertamento tecnico e contabile, con cui è accertata la corrispondenza tra quanto eseguito fino alla risoluzione del contratto e ammesso in contabilità e quanto previsto nel progetto approvato nonché nelle eventuali perizie di variante; è altresì accertata la presenza di eventuali opere, riportate nello stato di consistenza, ma non previste nel progetto approvato nonché nelle eventuali perizie di variante.

8. Al momento della liquidazione finale dei lavori dell'appalto risolto, è determinato l'onere da porre a carico dell'appaltatore inadempiente in relazione alla maggiore spesa sostenuta per affidare ad altra impresa i lavori, ove la stazione appaltante non si sia avvalsa della facoltà prevista dall'art. 140, comma 1, del DLgs 163/2006.

## **Art. 58 - Recesso dal contratto**

1. Ai sensi dell'art. 134, comma 1 del DLgs 163/2006, la stazione appaltante ha il diritto di recedere in qualunque tempo dal contratto previo pagamento dei lavori eseguiti e del valore dei materiali utili esistenti in cantiere, oltre al decimo dell'importo delle opere non eseguite.

2. Il decimo dell'importo delle opere eseguite è dato dalla differenza tra l'importo dei quattro quinti del prezzo posto a base di gara, depurato del ribasso d'asta, pari a ..... euro e l'ammontare netto dei lavori eseguiti.

## **DISPOSIZIONI PER L'ULTIMAZIONE**

### **Art. 59 - Ultimazione dei lavori**

1. Ai sensi dell'art. 199 del Nuovo Regolamento, l'ultimazione dei lavori, appena intervenuta, deve essere comunicata - per iscritto - dall'appaltatore al Direttore dei Lavori, che procede subito alle necessarie constatazioni in contraddittorio con l'appaltatore e rilascia, senza ritardo alcuno, il certificato attestante l'avvenuta ultimazione in doppio esemplare.

2. In sede di accertamento sommario, senza pregiudizio di successivi accertamenti, sono rilevati e verbalizzati eventuali vizi e difformità di costruzione che l'impresa appaltatrice è tenuta a eliminare a sue spese nel termine fissato e con le modalità prescritte dal Direttore dei Lavori. Il Direttore dei Lavori, nell'effettuare le suddette constatazioni, fa riferimento alla *finalità dell'opera*, nel senso che considera la stessa ultimata, entro il termine stabilito, anche in presenza di rifiniture accessorie mancanti, purché queste ultime non pregiudichino la funzionalità dell'opera

stessa.

3. Il certificato di ultimazione può prevedere l'assegnazione di un termine, non superiore a sessanta giorni, per consentire all'impresa il completamento di tutte le lavorazioni di piccola entità, non incidenti sull'uso e la funzionalità dell'opera, per come accertate dal Direttore dei Lavori. Qualora si eccede tale termine senza che l'appaltatore abbia completato le opere accessorie, il certificato di ultimazione diviene inefficace ed occorre redigerne uno nuovo che accerti l'avvenuto completamento.

4. Nel caso in cui l'ultimazione dei lavori non avvenga entro i termini stabiliti dagli atti contrattuali, ai sensi dell'art. 145 del Nuovo Regolamento, è applicata la penale di cui all'art. 23 del presente capitolato, per il maggior tempo impiegato dall'appaltatore nell'esecuzione dell'appalto.

5. L'appaltatore può chiedere, con istanza motivata, la disapplicazione parziale o totale della penale, nei casi di cui all'art. 145, comma 7, del Nuovo Regolamento. Detto provvedimento può essere adottato non in base a criteri discrezionali, ma solo per motivi di natura giuridica che escludono la responsabilità della ditta. In ogni caso, per la graduazione della penale, si valuta se quest'ultima è sproporzionata rispetto all'interesse della stazione appaltante.

6. L'appaltatore, nel caso di lavori non ultimati nel tempo prefissato e qualunque sia il maggior tempo impiegato, non ha facoltà di chiedere lo scioglimento del contratto e non ha diritto ad indennizzo alcuno qualora la causa del ritardo non sia imputabile alla stazione appaltante.

7. Dalla data del verbale di ultimazione dei lavori decorre il periodo di gratuita manutenzione; tale periodo cessa con l'approvazione del collaudo finale da parte dell'ente appaltante, da effettuarsi entro i termini previsti all'art. 63 del presente capitolato.

## **Art. 60 - Conto finale**

Ai sensi dell'art. 200 del Nuovo Regolamento, il conto finale verrà compilato entro 60 giorni dalla data dell'ultimazione dei lavori.

## **Art. 61 - Presa in consegna dei lavori ultimati**

1. Ai sensi dell'art. 230 del Nuovo Regolamento, la stazione appaltante si riserva di prendere in consegna parzialmente o totalmente le opere con apposito verbale immediatamente dopo l'accertamento sommario se questo ha avuto esito positivo, ovvero nel termine assegnato dalla direzione lavori di cui all'articolo precedente.

2. Qualora la Stazione appaltante si avvalga di tale facoltà, che viene comunicata all'appaltatore per iscritto, lo stesso appaltatore non può opporsi per alcun motivo, né può reclamare compensi di sorta. Egli può però chiedere che sia redatto apposito verbale circa lo stato delle opere, onde essere garantito dai possibili danni che potrebbero essere arrecati alle opere stesse.

3. La presa in consegna anticipata non incide sul giudizio definitivo sul lavoro e su tutte le questioni che possano sorgere al riguardo, e sulle eventuali e conseguenti responsabilità dell'appaltatore.

4. La presa di possesso da parte della Stazione appaltante avviene nel termine perentorio fissato dalla stessa per mezzo del Direttore dei Lavori o per mezzo del responsabile del procedimento, in presenza dell'appaltatore o di due testimoni in caso di sua assenza.

5. Qualora la Stazione appaltante non si trovi nella condizione di prendere in consegna le opere dopo l'ultimazione dei lavori, l'appaltatore non può reclamare la consegna ed è altresì tenuto alla gratuita manutenzione fino ai termini previsti dal precedente articolo.

## **Art. 62 - Termini per il collaudo e la regolare esecuzione**

1. Ai sensi dell'art. 141, comma 1, del DLgs 163/2006, il collaudo finale deve aver luogo entro sei mesi dall'ultimazione dei lavori.

2. Il certificato di collaudo ha inizialmente carattere provvisorio ed assume carattere definitivo solo decorsi due anni dalla sua emissione ovvero dal termine previsto, nel presente capitolato, per detta emissione.

3. Ai sensi dell'art. 229, comma 3, del Nuovo Regolamento e dell'art. 141, commi 9 e 10 del DLgs 163/2006, il pagamento della rata di saldo, disposto previa garanzia fideiussoria, non comporta lo scioglimento dell'appaltatore dal vincolo delle responsabilità concernenti eventuali difformità e vizi fino a quando lo stesso non diviene definitivo. L'appaltatore è, pertanto, tenuto, nei due anni di cui al comma 2, alla garanzia per le difformità e i vizi dell'opera, indipendentemente dalla intervenuta liquidazione del saldo.

## **NORME FINALI**

### **Art. 63 - Oneri ed obblighi diversi a carico dell'Appaltatore - Responsabilità dell'Appaltatore**

Oltre gli oneri previsti dal Nuovo Regolamento, dagli articoli ancora vigenti del Cap. Gen. 145/00 nonché dal presente Capitolato Speciale, da quanto previsto da tutti i piani per le misure di sicurezza fisica dei lavoratori, sono a carico dell'Appaltatore gli oneri ed obblighi seguenti:

1. La fedele esecuzione del progetto e degli ordini impartiti per quanto di competenza, dal Direttore dei Lavori, in conformità alle pattuizioni contrattuali, in modo che le opere eseguite risultino a tutti gli effetti collaudabili, esattamente conformi al progetto e a perfetta regola d'arte, richiedendo al Direttore dei Lavori tempestive disposizioni scritte per i particolari che eventualmente non risultassero da disegni, dal capitolato o dalla descrizione delle opere. In ogni caso l'appaltatore non deve dare corso all'esecuzione di aggiunte o varianti non ordinate per iscritto ai sensi dell'art. 1659 del codice civile.
2. I movimenti di terra ed ogni altro onere relativo alla formazione del cantiere attrezzato, in relazione all'entità dell'opera, con tutti i più moderni e perfezionati impianti per assicurare una perfetta e rapida esecuzione di tutte le opere prestabilite, la recinzione del cantiere stesso con solido steccato in legno, in muratura, o metallico, l'approntamento delle opere provvisorie necessarie all'esecuzione dei lavori ed allo svolgimento degli stessi in condizioni di massima sicurezza, la pulizia e la manutenzione del cantiere, l'inghiaimento e la sistemazione delle sue strade in modo da rendere sicuri il transito e la circolazione dei veicoli e delle persone addette ai lavori tutti, ivi comprese le eventuali opere scorporate o affidate a terzi dallo stesso ente appaltante.
3. L'assunzione in proprio, tenendone indenne la Stazione appaltante, di ogni responsabilità risarcitoria e delle obbligazioni relative comunque connesse all'esecuzione delle prestazioni dell'impresa a termini di contratto.
4. Le responsabilità sulla non rispondenza degli elementi eseguiti rispetto a quelli progettati o previsti dal capitolato.
5. Le spese, i contributi, i diritti, i lavori, le forniture e le prestazioni occorrenti per gli allacciamenti provvisori di acqua, energia elettrica, gas e fognatura, necessari per il funzionamento del cantiere e per l'esecuzione dei lavori, nonché le spese per le utenze e i consumi dipendenti dai predetti servizi; l'appaltatore si obbliga a concedere, con il solo rimborso delle spese vive, l'uso dei predetti servizi alle altre ditte che eseguono forniture o lavori per conto della Stazione appaltante, sempre nel rispetto delle esigenze e delle misure di sicurezza.
6. La disponibilità, entro il recinto del cantiere e nei luoghi che saranno designati dalla Direzione dei lavori, di locali, ad uso Ufficio del personale di Direzione ed assistenza, allacciati alle utenze (luce, acqua, telefono,...), dotati di servizi igienici, arredati, illuminati e riscaldati a seconda delle richieste della Direzione, compresa la relativa manutenzione.
7. L'approntamento dei necessari locali di cantiere per le maestranze, che dovranno essere dotati di adeguati servizi igienici e di idoneo smaltimento dei liquami.

8. L'esecuzione di un'opera campione ogni volta che questo sia previsto specificatamente dal capitolato speciale o sia richiesto dalla Direzione dei Lavori, per ottenere il relativo nullaosta alla realizzazione delle opere simili.
9. La redazione dei calcoli o dei disegni d'insieme e di dettaglio per tutte le opere strutturali in cemento armato, metalliche, in muratura, in legno, redatti da un ingegnere od architetto iscritto al rispettivo Ordine professionale; l'approvazione del progetto da parte del Direttore dei Lavori non solleva l'Appaltatore, il Progettista ed il Direttore del cantiere, per le rispettive competenze, dalla responsabilità relativa alla stabilità delle opere. L'Appaltatore dovrà inoltre far eseguire, a proprie spese, le prove sui cubetti di calcestruzzo e sui tondini d'acciaio, per i quali i laboratori legalmente autorizzati rilasceranno i richiesti certificati.
10. La redazione dei progetti esecutivi degli impianti idrici, termici, sanitari, di condizionamento, nonché degli impianti elettrici e speciali, da consegnare in triplice copia alla Stazione appaltante; dovranno altresì essere rilasciate all'Amministrazione appaltante, in osservanza del DM 37/2008, le varie dichiarazioni di conformità a regola d'arte degli impianti.
11. L'esecuzione, presso gli Istituti incaricati, di tutte le esperienze ed assaggi che verranno in ogni tempo ordinati dalla Direzione dei Lavori, sui materiali impiegati o da impiegarsi nella costruzione, in correlazione a quanto prescritto circa l'accettazione dei materiali stessi. Dei campioni potrà essere ordinata la conservazione nel competente Ufficio direttivo munendoli di suggelli a firma del Direttore dei Lavori e dell'Impresa nei modi più adatti a garantirne l'autenticità.
12. La esecuzione di ogni prova di carico che sia ordinata dalla Direzione dei Lavori su pali di fondazione, solai, balconi, e qualsiasi altra struttura portante, di rilevante importanza statica.
13. Il mantenimento, fino all'emissione del certificato di collaudo, della continuità degli scolli delle acque e del transito sulle vie o sentieri, pubblici o privati, adiacenti le opere da eseguire.
14. La riparazione di eventuali danni che, in dipendenza delle modalità di esecuzione dei lavori, possano essere arrecati a persone o a proprietà pubbliche e private sollevando da qualsiasi responsabilità sia l'Amministrazione appaltante che la Direzione dei Lavori o il personale di sorveglianza e di assistenza.
15. L'osservanza delle norme derivanti dalle vigenti leggi e decreti relativi alle assicurazioni varie degli operai contro gli infortuni sul lavoro, la disoccupazione involontaria, la invalidità e vecchiaia, la tubercolosi, e delle altre disposizioni in vigore o che potranno intervenire in corso di appalto. Resta stabilito che in caso di inadempienza, sempreché sia intervenuta denuncia da parte delle competenti autorità, l'Amministrazione procederà ad una detrazione della rata di acconto nella misura del 20% che costituirà apposita garanzia per l'adempimento dei detti obblighi, ferma l'osservanza delle norme che regolano lo svincolo della cauzione e delle ritenute regolamentari. Sulla somma detratta non saranno per qualsiasi titolo corrisposti interessi.
16. La comunicazione all'Ufficio, da cui i lavori dipendono, entro i termini prefissati dallo stesso, di tutte le notizie relative all'impiego della mano d'opera. Per ogni giorno di ritardo rispetto alla data fissata dall'Ufficio per l'inoltro delle notizie suddette, verrà applicata una multa pari al 10% della penalità prevista all'art. 23 del presente Capitolato, restando salvi i più gravi provvedimenti che potranno essere adottati in conformità a quanto sancisce il Nuovo Regolamento per la irregolarità di gestione e per le gravi inadempienze contrattuali.
17. Le spese per la fornitura di fotografie delle opere in corso nei vari periodi dell'appalto, nel numero e dimensioni che saranno di volta in volta indicati dalla Direzione.
18. L'assicurazione contro gli incendi di tutte le opere e del cantiere dall'inizio dei lavori fino al collaudo finale, comprendendo nel valore assicurato anche le opere eseguite da altre Ditte; l'assicurazione contro tali rischi dovrà farsi con polizza intestata all'Amministrazione appaltante.
19. La richiesta, prima della realizzazione dei lavori, a tutti i soggetti diversi dalla Stazione appaltante (Consorzi, rogge, privati, Provincia, ANAS, ENEL, Telecom e altri eventuali) interessati direttamente o indirettamente ai lavori, dei permessi necessari e a seguire di tutte le disposizioni emanate dai suddetti per quanto di competenza, in relazione all'esecuzione delle opere e alla conduzione del cantiere, con esclusione dei permessi e degli altri atti di assenso aventi natura definitiva e afferenti il lavoro pubblico in quanto tale.

20. La pulizia quotidiana col personale necessario dei locali in costruzione, delle vie di transito del cantiere e dei locali destinati alle maestranze ed alla Direzione Lavori, compreso lo sgombero dei materiali di rifiuto lasciati da altre Ditte.
21. Il libero accesso al cantiere ed il passaggio, nello stesso e sulle opere eseguite od in corso d'esecuzione, alle persone addette a qualunque altra Impresa alla quale siano stati affidati lavori non compresi nel presente appalto, e alle persone che eseguono lavori per conto diretto dell'Amministrazione appaltante, nonché, a richiesta della Direzione dei Lavori, l'uso parziale o totale, da parte di dette Imprese o persone, dei ponti di servizio, impalcature, costruzioni provvisorie, e degli apparecchi di sollevamento, per tutto il tempo occorrente alla esecuzione dei lavori che l'Amministrazione appaltante intenderà eseguire direttamente ovvero a mezzo di altre Ditte, dalle quali, come dall'Amministrazione appaltante, l'Appaltatore non potrà pretendere compensi di sorta.
22. Provvedere, a sua cura e spese e sotto la sua completa responsabilità, al ricevimento in cantiere, allo scarico e al trasporto nei luoghi di deposito, situati nell'interno del cantiere, od a piè d'opera, secondo le disposizioni della Direzione dei lavori, nonché alla buona conservazione ed alla perfetta custodia dei materiali e dei manufatti esclusi dal presente appalto e provvisti od eseguiti da altre ditte per conto dell'Amministrazione appaltante. I danni che per cause dipendenti o per sua negligenza fossero apportati ai materiali e manufatti suddetti dovranno essere riparati a carico esclusivo dell'Appaltatore.

Il corrispettivo per tutti gli obblighi ed oneri sopra specificati è conglobato nei prezzi dei lavori e nell'eventuale compenso a corpo, fisso ed invariabile, di cui all'art. 2 del presente Capitolato.

#### **Art. 64 - Obblighi speciali a carico dell'Appaltatore**

1. L'appaltatore è obbligato a:

- a) intervenire alle misure, le quali possono comunque essere eseguite alla presenza di due testimoni qualora egli, invitato non si presenti ai sensi dell'art. 185 del Nuovo Regolamento;
- b) firmare i libretti delle misure, i brogliacci, le liste settimanali e gli eventuali disegni integrativi a lui sottoposti dal Direttore dei Lavori ai sensi degli articoli 181 e 185 del Nuovo Regolamento;
- c) consegnare al direttore lavori, con tempestività, le fatture relative alle lavorazioni e somministrazioni previste dal capitolato speciale d'appalto e ordinate dal Direttore dei Lavori che per la loro natura si giustificano mediante fattura ai sensi dell'art. 186 del Nuovo Regolamento;
- d) consegnare al Direttore dei Lavori le note relative alle giornate di operai, di noli e di mezzi d'opera, nonché le altre provviste somministrate, per gli eventuali lavori previsti e ordinati in economia nonché a firmare le relative liste settimanali sottopostegli dal Direttore dei Lavori ai sensi dell'art. 187 del Nuovo Regolamento;

2. L'appaltatore è obbligato a produrre alla Direzione dei Lavori adeguata documentazione fotografica, in relazione a lavorazioni di particolare complessità, ovvero non più ispezionabili o non più verificabili dopo la loro esecuzione o comunque a richiesta della Direzione dei Lavori. La documentazione fotografica, a colori e in formati riproducibili agevolmente, deve recare in modo automatico e non modificabile la data e l'ora nelle quali sono state effettuate le relative rilevazioni.

#### **Art. 65 - Custodia del cantiere**

1. È a carico e a cura dell'appaltatore la guardiana e la sorveglianza sia di giorno che di notte, con il personale necessario, del cantiere e di tutti i materiali in esso esistenti, nonché di tutte le cose dell'Amministrazione appaltante e delle piantagioni che saranno consegnate all'Appaltatore. Ciò anche durante i periodi di sospensione e fino alla presa in consegna dell'opera da parte della stazione appaltante.

#### **Art. 66 - Cartello di cantiere**

L'appaltatore deve predisporre ed esporre in sito numero un esemplare del cartello indicatore,

con le dimensioni di almeno 100 cm di base e 200 di altezza, recanti le descrizioni di cui alla Circolare del Ministero dei LLPP del 1° giugno 1990, n. 1729/UL, curandone i necessari aggiornamenti periodici.

#### **Art. 67 - Spese contrattuali, imposte, tasse**

1. Sono a carico dell'appaltatore senza diritto di rivalsa tutte le spese di bollo (comprese quelle inerenti gli atti occorrenti per la gestione del lavoro, dal giorno della consegna a quello di emissione del certificato di collaudo provvisorio o del certificato di regolare esecuzione) e registro, della copia del contratto e dei documenti e disegni di progetto ai sensi dell'art. 8, comma 1, del Cap. Gen. n. 145/00.

2. Il presente contratto è soggetto all'imposta sul valore aggiunto (IVA); l'IVA è regolata dalla legge; tutti gli importi citati nel presente Capitolato Speciale d'Appalto si intendono IVA esclusa.