

Domanda di inserimento nel Piano nazionale per la riqualificazione sociale e culturale delle aree urbane degradate

ai sensi dell'art. 1 della legge 23 dicembre 2014, n. 190 e del DPCM 15 ottobre 2015

Tavola 2 - PROGETTO

OBIETTIVI GENERALI E SPECIFICI, AZIONI

Obiettivi generali	Obiettivi specifici	Azioni
Riduzione di fenomeni di marginalizzazione e degrado sociale	Creazione di servizi ed attività culturali	Realizzazione di laboratori artigianali presso l'immobile del Mercato
	Creazione di opportunità lavorative per i giovani	Realizzazione di un Laboratorio di quartiere presso edifici o via Don Minzoni
	Creazione di servizi ed attività educative	Realizzazione di laboratori artigianali presso l'immobile del Mercato
Riqualificazione delle caratteristiche edilizie, urbanistiche ed ambientali del quartiere	Creazione di spazi di lavoro condivisi	Realizzazione spazio di ludoteca presso i locali di Palazzo ex Cancelleria
	Recupero edilizio di edifici pubblici di interesse storico-architettonico abbandonati o poco utilizzati	Realizzazione spazio di coworking presso i locali di Palazzo ex Cancelleria
	Recupero di spazi aperti e aree a verde pubblico	Completamento restauro edilizio Palazzo ex Cancelleria
Rivitalizzazione e ripopolamento delle aree urbane in abbandono	Miglioramento e riqualificazione della mobilità interna al quartiere	Lavori di manutenzione straordinaria immobili del Mercato
	Riqualificazione del paesaggio urbano	Lavori di sistemazione dello spazio aperto di Salita Mercato
	Realizzazione di accessi per disabili	Lavori di sistemazione e realizzazione accesso dell'area a verde di Salita Mercato
	Incremento dei fruitori per attività diverse dalla residenza	Realizzazione di attività e servizi integrati di quartiere per motivi di lavoro, svago, ecc.
	Incremento di popolazione residente	Interventi di miglioramento delle condizioni sociali, urbanistiche e ambientali del quartiere in grado di attrarre nuova popolazione residente

QUADRO ECONOMICO-FINANZIARIO COMPLESSIVO

INTERVENTO 3: PALAZZO EX CANCELLERIA  
Completamento del restauro del Palazzo ex Cancelleria e realizzazione di servizi socio-educativi, spazi condivisi di lavoro e laboratori artistici e musicali



In ottempoeranza a quanto stabilito dalla delibera di Giunta n. 46 del 05/02/2014, si prevede di:

- destinare i vani a secondo livello tra la via Scalas e Via Evangelista, a spazi per il Coworking, dotata anche della distribuzione dei vani, con accesso indipendente dalle vie esterne.

- destinare a spazi espositivi i locali al terzo livello, più ampi e suggestivi, al terzo livello si prevede altresì la realizzazione di una caffetteria.
- al livello ammezzato si prevede il vano principale a sala comandi e di controllo (control room), e di riempire il vano secondario, già così destinato, a sala macchine.

Inoltre saranno realizzati i seguenti servizi alla vita:

- Ludoteca
- Nei bassi laboratorio artistico (disegno, pittura, ecc.) e mensola consolare di indios.

IMPORTO COMPLESSIVO PROGETTO	€ 1.325.000,00	
Importo Lavori a Misura		€ 1.028.121,11
A dedurre: Oneri Diretti di Sicurezza inclusi nei lavori	€ 83.413,42	
A dedurre: Oneri Indiretti di Sicurezza inclusi nei lavori	€ 7.155,95	
Importo Lavori soggetti a ribasso		€ 937.551,74
Totale Oneri Sicurezza (non soggetti a ribasso)	€ 90.569,37	€ 90.569,37
Importo Complessivo dell'Opera (inclusi Oneri di Sicurezza)		€ 1.028.121,11
IIVA sui Lavori a Misura (10%)		€ 102.812,11
IIVA sulle spese tecniche Prog.Dl. Contab.	€ 5.046,73	
Spese Tecniche (Prog., DL, contabilità, prel. sicurezza, linee vita)	€ 22.939,70	
Spese tecniche CSP CSE	€ 50.292,02	
Iva sulle spese tecniche CSP CSE	€ 11.064,24	
Spese Tecniche Collaudi IVA comp.	€ 9.292,86	
Incentivo di cui all'art. 39 D.L. 135/06 e succ. mod.	€ 22.562,47	
Pubblicazione bando ed esito gara	€ 1.000,00	
Contributo per autorità di vigilanza	€ 500,00	
Oneri di conferimento a discarica	€ 8.500,00	
Assicurazioni RUP progettisti di e verificatore	€ 3.000,00	
Lavori in economia	€ 2.144,35	
Indagini di laboratorio	€ 6.000,00	
Imprevisti 5%	€ 51.406,06	
Totale somme a disposizione	€ 296.560,50	€ 296.560,50
IMPORTO COMPLESSIVO PROGETTO		€ 1.324.681,61

INTERVENTO 4 - UNITA' C.SO DON MINZONI  
Riqualificazione funzionale dell'area comunale tra Via Giusti e Corso Don Minzoni

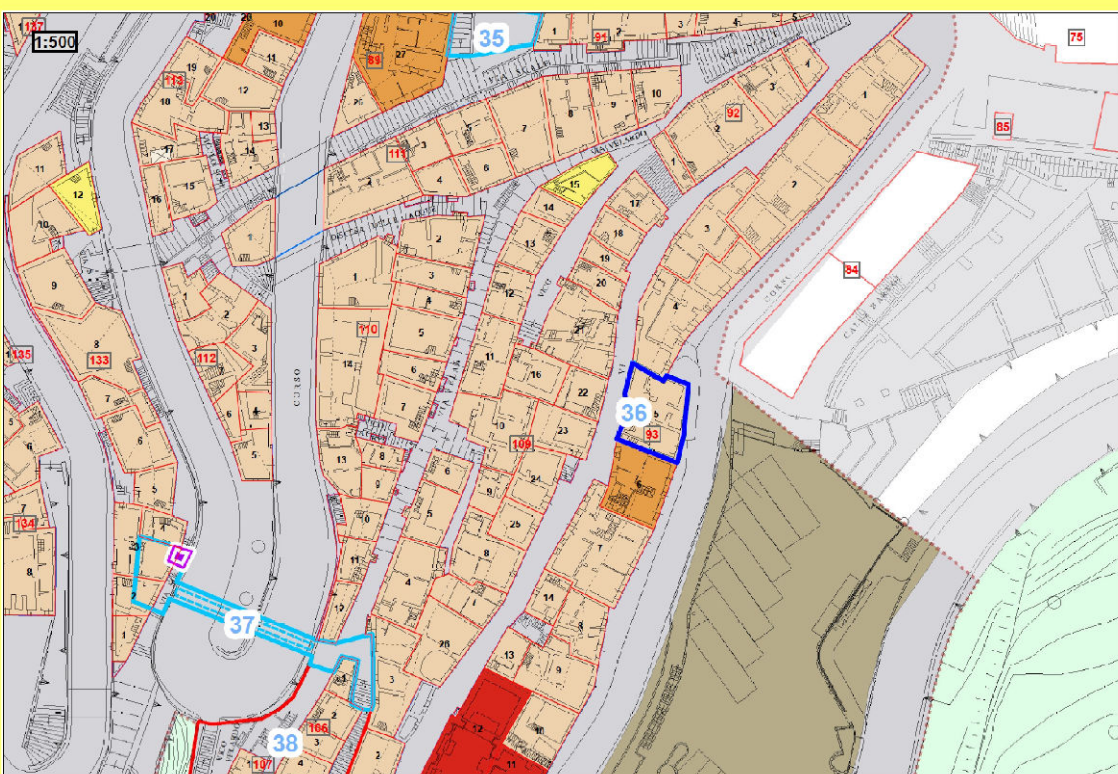

Il progetto mira alla riqualificazione urbanistica e paesaggistica dell'area attraverso:

- realizzazione di un percorso verde e di collegamento tra via Giusti e via Don Minzoni, topografia esistente e in via di attuazione;
- realizzazione di un Laboratorio di Quartiere con piccoli spazi di lavoro e di aggregazione, e piccole esposizioni e installazioni artistiche.

IMPORTO COMPLESSIVO PROGETTO	€ 300.000,00	
Lavori a base d'asta		€ 232.500,00
Opere Edili e Strutturali	€ 165.000,00	
Impianti	€ 30.000,00	
Ascensore	€ 32.000,00	
Allacciamenti alle reti dei servizi	€ 10.500,00	
Somme a disposizione		€ 62.500,00
TOTALE		€ 300.000,00

INTERVENTO 1 - MERCATO  
Recupero dell'immobile comunale con nuova destinazione d'uso a commerciale/artigianale



- Il progetto prevede:
- Interventi di manutenzione straordinaria:
  - revisione del manto di tegole con posa in opera di onduline sottocoppo ed eliminazione dei lucernai;
  - risanamento murature per umidità risalente;
  - trattamenti esterni ed interni con colori acrilici;
  - revisione degli infissi in legno;
  - Creazione di servizi igienici;
  - Allestimento delle botteghe con attrezzature ed arredamenti finalizzati alla lavorazione artigianale e tradizionale e alla vendita;
  - Affidamento dell'agibilità delle botteghe ad un Consorzio di giovani imprenditori.

IMPORTO COMPLESSIVO PROGETTO	€ 160.000,00
A Importo a Base d'asta al lordo	€ 117.476,55
Costi distinti:	
Costi di sicurezza speciali	€ 6.379,80
Costi di sicurezza diretti	€ 5.364,68
Tot. Costi sicurezza non soggetti a R.A.	€ 11.744,48
Costo Manodopera (non soggetti a R.A.)	€ 27.991,27
Importo lavori esclusi costi sicurezza e manodopera	€ 39.735,75
sommano	€ 123.856,35
B Somme a disposizione dell'amministrazione:	
Polizza Assicurativa RUP-progettisti	€ 1.500,00
Lavori in economia	€ 5.000,00
Allacciamenti a pubblici servizi	€ 4.500,00
Imprevisti	€ 6.070,35
Oneri conferimento a discarica	€ 2.500,00
Incentivo art. 39 D. Lgs 163/06 2% tot.	€ 2.477,12
IRAP 8,50%	€ 210,55
Versamento A.V.C.P.	€ 100,00
Conversione ente SFERA	€ 1.400,00
I.V.A. 10%	€ 12.385,83
SOMMARIO	€ 36.143,65
IMPORTO COMPLESSIVO PROGETTO	€ 160.000,00

INTERVENTO 3: SALITA MERCATO  
Riqualificazione urbana con recupero dello spazio aperto di Salita mercato, sistemazione a verde dell'area adiacente con realizzazione accesso per disabili

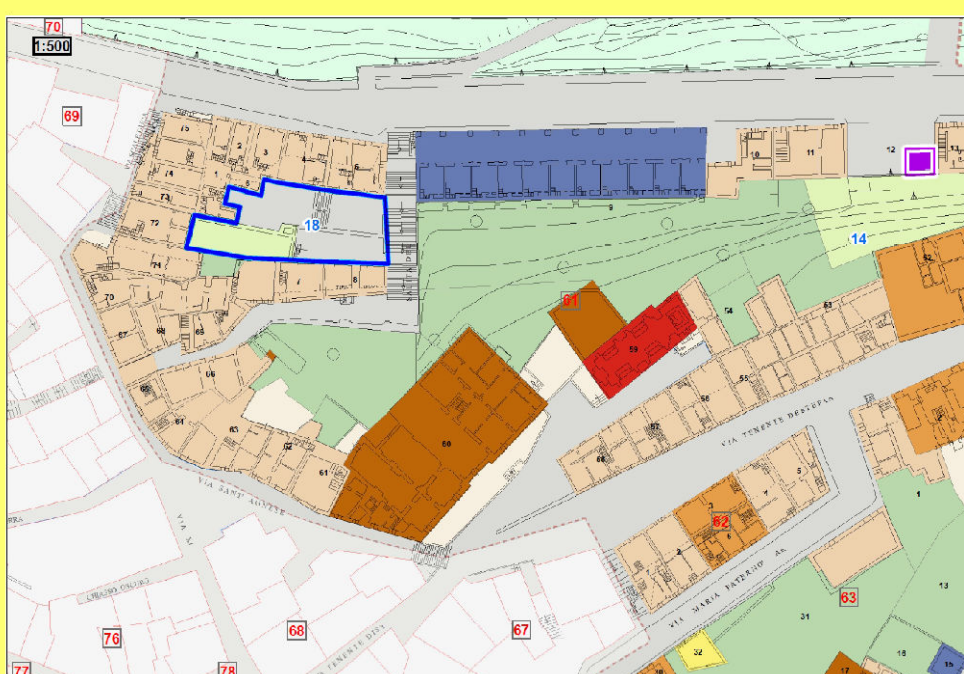
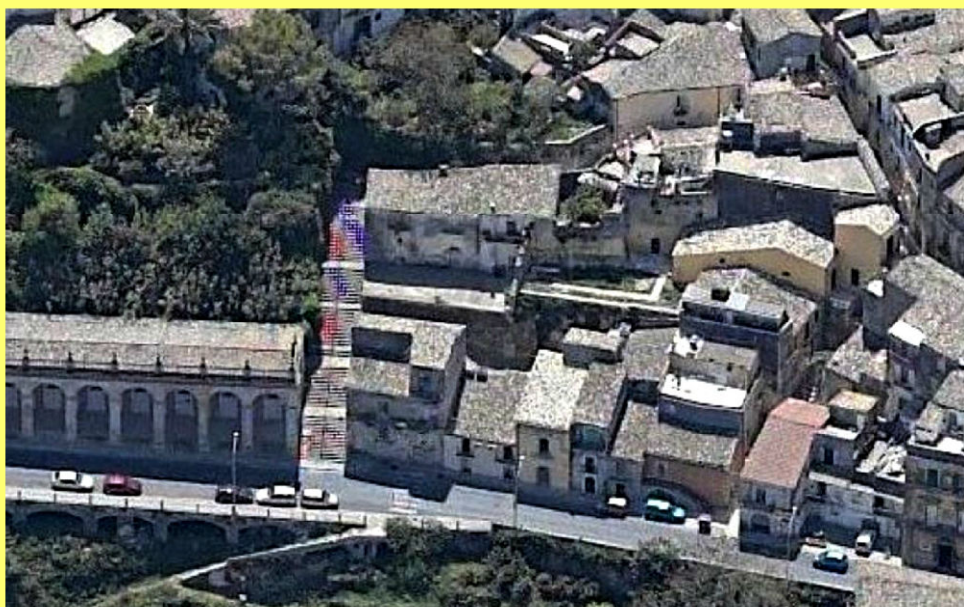

IMPORTO COMPLESSIVO PROGETTO	€ 150.000,00
A Importo per l'esecuzione delle lavorazioni (comprensivo dell'importo per l'attuazione dei Piani di Sicurezza)	
A misura euro	90.013,92
A base d'asta	0,00
In economia	0,00
Sommano euro	90.013,92
B Importo per l'attuazione dei Piani di Sicurezza (non soggetti a ribasso d'asta)	
Oneri euro	2.097,25
b1) Importo mano d'opera euro	33.763,22
In economia euro	0,00
Sommano euro	35.860,47
C Somme a disposizione della Stazione appaltante per:	
(c1) lavori in economia, previsti in progetto, ed esclusi dall'appalto (ivi inclusi i rimborsi previa fattura euro)	7.500,00
(c2) rilievi, accertamenti e indagini euro	5.000,00
(c3) allacciamenti a pubblici servizi euro	1.500,00
(c4) Imprevisti euro	5.533,02
(c5) acquisizione aree o immobili e pertinenti identikit	10.000,00
(c6) accantonamento di cui all'art.133 commi 3 e 4 D.Lgs 163/2006 euro	0,00
(c7) Spese di cui agli articoli 96, comma 5, e 97, comma 7 bis D.Lgs 163/2006, spese tecniche relative a: progettazione, alle necessarie attività preliminari e di supporto, nonché al coordinamento della sicurezza in fase di progettazione, alla consegna di servizi, alla direzione lavori ed al coordinamento della sicurezza in fase di esecuzione, assistenza giornaliera e contabilità, l'importo relativo all'incentivo di cui all'art. 39, comma 5, del D.Lgs 163/2006, nella misura corrispondente alle prestazioni che dovranno essere svolte dal personale dipendente euro	1.650,00
(c8) Spese per attività tecnico-amministrative connesse alla progettazione, di supporto al responsabile del procedimento, e di verifica e validazione euro	6.500,00
(c9) eventuali spese per commissioni giudicatrici euro	0,00
(c10) Spese per pubblicità e per prestito, per opere artistiche euro	1.500,00
(c11) Spese per accertamenti di laboratorio e verifiche tecniche previste dal capitolato speciale d'appalto, collaudi tecnico-amministrativi, collaudi statici ed altri eventuali collaudi specialistici euro	1.000,00
(c12) IVA ed eventuali altre imposte e contributi dovuti per legge euro	19.803,26
Sommano euro	59.966,08