



COMUNE DI RAGUSA



BILANCIO SOCIALE 2009 E BILANCIO DI FINE MANDATO

PROGETTO

Per il quinto anno consecutivo il Comune di Ragusa con Determinazione Dirigenziale

n. 2185 del 18/10/2010 adottata dalla Dirigente del Settore 3°, Dr.ssa Cettina Pagoto, presenta ai cittadini il proprio “Bilancio Sociale 2009” corredato da informazioni essenziali ma necessarie per poter esprimere un giudizio serio sull'attività complessiva dell'Amministrazione.

Nelle pagine che seguono verrà presentato il “Sistema Comune” articolato in tre sezioni: l'identità – la relazione sociale – il bilancio.

Si sottolinea che alcuni testi sono di Andrea Ottaviano e le foto di Giorgio Migliorisi e sono stati tratti dal video “terra iblea” presentato all'inaugurazione per l'apertura al pubblico della Chiesa San Rocco adibita ad auditorium.

Infine, per quanto riguarda la **scelta delle immagini** che arricchiscono le varie sezioni del documento, è da segnalare che si tratta di foto realizzate dai funzionari Carmelo Raniolo e Giuseppe Baglieri e inserite nella rivista Bimestrale “Ragusa Sottosopra” e di foto fornite dalla Ditta T.N.G. Non solo grafica per la relativa pubblicazione sul sito istituzionale del Comune di Ragusa.

PRESENTAZIONE

Anche quest'anno il Comune di Ragusa ha assunto l'impegno di pubblicare il proprio Bilancio Sociale con l'ambizione di esporre ai cittadini, in maniera chiara e comprensibile le principali scelte dell'Amministrazione.

Si tratta di uno strumento che, evitando la complessità del consuntivo vero e proprio, si propone di spiegare al cittadino come è strutturato l'ente Comune, come opera e come vengono spesi i soldi pubblici, elencando le principali strategie e gli obiettivi che l'Amministrazione ha programmato e conseguito.

Attraverso il Bilancio sociale l'Ente rende espliciti i risultati della sua attività, confrontandoli con gli obiettivi dichiarati, in modo da permettere a tutti, ma in primo luogo a se stesso, di verificare se tali obiettivi siano stati raggiunti o si renda necessario introdurre ulteriori interventi.

Una gestione corretta e sperimentata nel tempo, del bilancio sociale, ne fa non solo uno strumento innovativo di dialogo, ma un vero e proprio strumento di consapevolezza, nel segno della trasparenza che deve contraddistinguere il rapporto fra essa e i suoi principali referenti.

L'obiettivo principale è quello di divulgare informazioni in maniera leggibile e sintetica senza tralasciare i dati concreti che possono essere, tuttavia, consultati sul bilancio vero e proprio.

Il bilancio di previsione per il 2009 è stato approvato regolarmente e nei termini, così come il conto consuntivo 2008 che presenta un certo avanzo di amministrazione grazie ad un'accurata verifica dei residui, operata dagli uffici competenti.

**PRINCIPALI ATTIVITA' SVOLTE
DALL'AMMINISTRAZIONE DI PAQUALE DURANTE IL
MANDATO ELETTORALE
2006/2010**



L'attuale Sindaco Nello Dipasquale all'inizio del suo mandato aveva

assunto, verso i suoi concittadini, impegni significativi volti al recupero, alla valorizzazione, alla promozione e riqualificazione del centro storico, alla pulizia e al decoro di alcuni spazi nodali della città.

Questi processi, avviati da anni, necessitavano di una politica decisiva ed efficace per risolvere problematiche legate alla vivibilità dei cittadini, all'incremento e all'efficienza dei servizi, al potenziamento delle attività culturali e commerciali, alla tutela del patrimonio monumentale, ambientale e artistico, alla crescita economica e sociale in prospettiva del libero scambio del Mediterraneo.

Queste alcune delle scommesse più importanti da condividere con i cittadini nell'interesse collettivo improntato sull'ascolto e l'apertura al dialogo.

Uno dei successi principali di questa Amministrazione è quello di aver assicurato, nel novembre del 2008, la stabilità a circa 220 persone e alle loro famiglie, inglobandole all'interno dell'organico ed equiparandole al personale di ruolo.

In questi anni l'Amministrazione ha lavorato a pieno ritmo, “la Città appare rinfrancata e la stessa immagine che traspare nelle valutazioni delle altre istituzioni locali ed extraterritoriali è di efficienza; gli stessi mass media riportano un territorio con forte

richiamo ed in forte crescita, ben strutturato e capace di competere pur e tra le difficoltà congiunturali che il nostro Paese vive...”

L'immagine positiva della Città si è consolidata: Ragusa è tornata al centro della vita economica e sociale del territorio nei settori della zootecnia , della piccola e media impresa e del turismo.

Si è voluto dare anche un profilo extraterritoriale: il riferimento è rivolto all'ANCI regionale, (che ha tenuto proprio a Ragusa il 28 novembre 2009 i lavori dell'assemblea generale), all' associazione città d'arte(CIDAC) e al protocollo d'intesa sottoscritto con il Sindaco di Milano in vista della manifestazione EXPO 2015.



Il momento più esaltante in chiave dell'esportazione dell'immagine è legato all'inaugurazione del Porto turistico di Marina di Ragusa che ha avuto luogo il 10 luglio 2009.

Non va dimenticato che l'iter aveva avuto inizio ben vent'anni fa e che alla sua realizzazione si sono impegnati i Sindaci delle precedenti amministrazioni; ciò non toglie che debba essere riconosciuto il merito a chi non soltanto ha “tagliato il nastro” ma che negli ultimi tre anni si è speso nella fase più delicata ed impegnativa del progetto.

Gli investimenti su Marina di Ragusa sono strategici per lo sviluppo dell'economia iblea. Con l'inaugurazione dell'8 luglio 2010 è stato consegnato alla fruizione pubblica il tratto

riqualificato del “lungomare Mediterraneo”, importante collegamento pedonale tra il centro e il porto turistico.

Fra gli obiettivi di questa Amministrazione rientra anche la programmazione di realizzare un unico collegamento che conduce fino a Punta di Mola e la riqualificazione di Piazza Duca degli Abruzzi.

Una tappa storica per la Città è stata l'adozione del Piano Particolareggiato del Centro storico, l'approvazione dei PEEP (piano per l'edilizia economica e popolare), del piano così detto “Piano Spiagge” e non ultimo l'approvazione dei Piani di recupero. Scelte forti, talvolta anche coraggiose, che nel tempo saranno in grado di segnare una forte crescita in termini di sviluppo e anche di occupazione.

L'attività amministrativa è stata segnata dalla realizzazione di opere pubbliche di straordinario interesse per la collettività: il completamento della bretella di via Padre Anselmo e la stazione ferroviaria, il parcheggio di Carmine Putie (con la creazione anche di un piccolo centro commerciale all'aperto), il parcheggio di Piazza Stazione i cui lavori riprenderanno a breve e il parcheggio di Piazza Poste (i cui lavori sono in itinere).



MUNICIPIO *(lavori in corso del parcheggio di Piazza Poste)*

La realizzazione delle numerose rotatorie, ha dato un'impronta specifica alla viabilità della città, snellendo enormemente il traffico e attribuendogli un aspetto decoroso e singolare. Anche, l'introduzione dei parcometri ha contribuito a rendere Ragusa più moderna migliorando la circolazione urbana.

In via di completamento è la riqualificazione dell'area di Largo San Paolo con il recupero dell'ex macello, il recupero di alcune latomie e la realizzazione di parcheggi interrati e di superficie. Al centro di un'importante riqualificazione, iniziata quattro anni fa, si inserisce il polo giardino ibleo con la demolizione dell'istituto scolastico ex Ipsia, il restauro della chiesa di San Vincenzo Ferreri, il completamento della Piazza G.B. Odierna e del parcheggio di via Peschiera.

In C.so Mazzini è stato completato l'intervento di recupero del complesso immobiliare "Casa Castillett", destinato ad alloggi per studenti universitari.

Anche Palazzo Cosentini è tornato al suo vecchio splendore ed è stato riaperto alla fruizione dei turisti, in attesa di consegnarlo all'università della Calabria per diventare



sede del laboratorio di restauro diagnostico.

La Chiesa di San Rocco, (sita nel quartiere Pirrera) edificata nell'ultimo quarto del 1500 e in stato di abbandono a partire dagli anni '50, è stata riaperta il 14 novembre 2010, dopo vari interventi di recupero. La struttura verrà utilizzata per attività culturali.

Già pronto il progetto di manutenzione, che va da Santa Maria delle Scale a Piazza Repubblica, uno dei percorsi pedonali più suggestivi della città e il recupero delle fontanelle (circa 45) a ricordo dei tempi passati, quando gli abitanti delle strade secondarie dei vicoli, in orari stabiliti, si approvigionavano dell'acqua.



L'Amministrazione è interessata a portare a compimento la riqualificazione di via Roma, dandogli l'aspetto decoroso che spetta all'asse principale del centro storico di una città moderna, l'arredo di Piazza San Giovanni, il recupero del Teatro della Concordia e dell'ex Palazzo Ina.

In materia di tutela ambientale, buoni risultati si sono ottenuti sulla raccolta differenziata, dopo l'esperienza di Ibla sono state ultimate opere fondamentali quali la discarica sub comprensoriale di Cava dei Modicani, (occasione in cui tutte le forze politiche si sono trovate assieme a lottare per evitarne un uso dissennato), il miglioramento e l'adeguamento dell'impianto di depurazione a Marina di Ragusa e l'ultimazione dell'impianto di compostaggio.

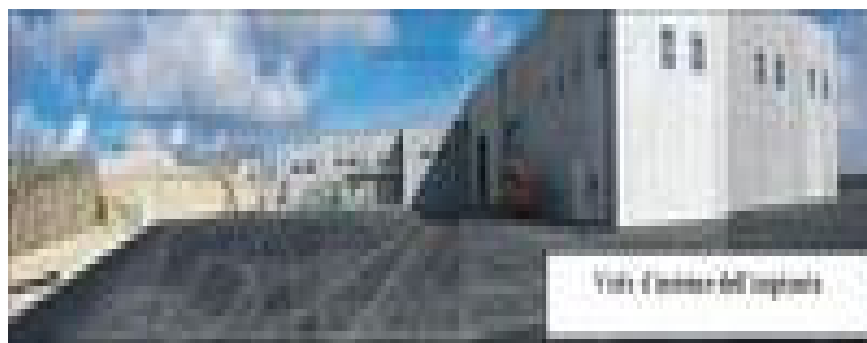

Recentemente, l'Amministrazione in difesa dell'ambiente, con apposito atto di indirizzo, ha emanato un insieme di criteri e direttive relativi alla realizzazione di impianti di produzione energetica, da fonti di energie rinnovabili con particolare riferimento agli impianti fotovoltaici.

Nel campo della cultura interessanti sono stati gli appuntamenti con due eminenti personalità: lo scienziato prof. Antonino Zichichi e il giornalista Magdi Cristiano Allam; tenuto conto dell'alto gradimento ottenuto, l'Amministrazione ha in programma di proseguire, periodicamente, con incontri di questo tipo.

Rimanendo in tema di cultura è bene ricordare l'apertura di due nuovi musei: quello di San Giorgio e quello delle guerre d'Africa, ai quali presto si aggiungerà quello delle tradizioni popolari.



Un avvenimento culturale di portata internazionale è stato l'esposizione di elmi antichi a Palazzo Garofalo, alcuni di questi cimieri provenivano dal Museo di Stato di Berlino, evento che si è potuto dar vita grazie al consolidato legame tra il Museo di Stato di Berlino e la Soprintendenza ai BB. CC. AA. di Ragusa

Anche quest'anno a rafforzare l'immagine di Ibla hanno contribuito le manifestazioni ormai fisse e apprezzate nel tempo (non solo dai ragusani) quali: Ibla Buskers, Ibla Gran Prize, Melodica e Festival organistico.

Per quanto riguarda la Biblioteca comunale, nell'ultimo anno, sono stati attivati interventi strutturali tali da consentire, finalmente, il trasferimento nei nuovi locali di via Zama.

L'apertura dell'asilo nido San Giovanni, nel centro storico di Ragusa Superiore, ha dato una risposta qualificante alla richiesta di servizi essenziali per l'infanzia, in un quartiere dove è alto il tasso di residenti immigrati, promuovendo nel contempo progetti di integrazione sociale e culturale.

Rimanendo in ambito scolastico, grande soddisfazione ha suscitato la messa in sicurezza delle Scuole della Città' raggiungendo quasi il 100%.

In materia di servizi sociali, in un momento in cui si rende necessario fronteggiare nuove

povertà, insieme ad altri Comuni del distretto socio sanitario n. 44 è stato varato il Piano di zona per il triennio 2010-2012 per un importo di euro 2.400.000,00, inoltre l'Amministrazione ha adottato, per queste fasce di popolazione, misure atte ad alleggerire il carico tributario (acqua e TARSU).

Anche l'istituzione della consulta comunale dei cittadini stranieri, l'intensa azione politica legata al randagismo con la realizzazione di un canile rifugio, la cessione di alcune aree comunali cedute al "Centro Feliciano Rossitto" ed al "Centro risveglio ibleo" contribuisce a dare della Città un'immagine solidale e sensibile.

Altro tassello prestigioso, l'apertura del Centro Direzionale, un importante obiettivo al servizio dello sviluppo imprenditoriale del nostro territorio, non a caso intitolato a Padre Rollo tenace sostenitore delle esigenze e dei bisogni della comunità.

La struttura ospita, il Centro di informazione di taglio europeista "Europe Direct

Ragusa", cofinanziato dalla Commissione Europea, che ha offerto consulenza a quanti intendono utilizzare risorse della Comunità europea e lo Sportello Unico che assicura procedure agili e rapide nell'interesse degli imprenditori.



Quest'anno l'Ente Comune attraverso l'informatizzazione ha raggiunto una relativa modernizzazione: la diffusione della PEC (posta elettronica certificata), l'avvio del protocollo informatico, la pubblicazione on line di tutti gli atti deliberativi e delle determinazioni comunali, il potenziamento del sito internet e della posta elettronica e infine il rilascio della carta di identità elettronica.

In materia di sport, di particolare rilievo, la riapertura della piscina comunale,

ristrutturata e adeguata alle norme di sicurezza, il campo in erba sintetica dell'impianto di via Napoleone Colaianni e la ristrutturazione del campo sportivo (ex Enal) "G. Biazzo".

Non è un'impresa facile, ma questa Amministrazione, volta all'insegna dell'ultimazione delle opere iniziate e di quelle in corso, è orgogliosa di quanto è stato fatto e di ciò che si ripromette di fare nel suo ultimo scorcio di legislatura.



PARTE PRIMA

IDENTITA'

La cuspide sud-orientale della Sicilia si presenta come un territorio collinare che sale dal livello del mare sino ai 1000 metri di Monte Lauro, e si estende dal fiume Dirillo sino alla piana di Catania. E' solcata da profonde cave di dilavamento causate dalla erosione delle acque. All'interno di queste, altri dilavamenti hanno generato grandi mammelloni calcarei che sono una caratteristica di questa parte della regione.



Attraverso queste vie naturali di comunicazione si sono mossi i popoli che l'hanno abitata e da queste caratteristiche orografiche sono nati i fortilizi attorno ai quali si sono formati i primi insediamenti.



Di questi popoli nomadi di cacciatori il primo habitat fu vicino alle spiagge, dove giunsero almeno 30.000 anni fa. La caratteristica dell'attuale assetto della "piana ragusana" è costituita dall'immenso numero di muretti di pietra a secco che dividono la terra in tanti piccoli appezzamenti comunicanti tra di loro attraverso varchi da dove possono transitare gli animali per il pascolo e i mezzi agricoli per la coltivazione della terra.



Questo capillare frastagliamento del territorio consente lo stesso tipo di coltivazione e di pascolo nei singoli poderi di proprietari diversi, ripetendo all'infinito la rotazione delle coltivazioni nella stessa "chiusa": grano, orzo fieno, fave, pascolo di erbe spontanee. All'interno delle chiuse vi sono spesso i "muràgghi", costruzioni in pietra a secco al cui interno è piantato un albero.



Foto Giorgio Migliorisi

Testi Andrea Ottaviano



- Ponte Padre Scopetta (Ponte Vecchio) -

La foto è stata gentilmente donata dal Sig. Paolo Bonanno

CENNI STORICI

STORIA DELLA CITTA'



Ragusa, città dalle antichissime origini, situata nella Sicilia sud-orientale ,sorge nel cuore dei Monti Iblei, sulle fondamenta dell'antica **Hybla Heraea** fondata dai

Siculi, dei quali restano numerose testimonianze, come i loculi funerari ben visibili nella valle del Gonfalone, lungo la strada che conduce a Modica.

La leggenda vuole che Hiblon, principe dei Siculi, si stabilì sul monte dove sorge l'attuale Ragusa Ibla, scacciando gli antichi Sicani, e che il nome sia da attribuire alla misteriosa dea Hybla da loro venerata.



Alcuni secoli più tardi venne invasa dai **Greci** che la chiamarono Hybla Heraea, associandola alla divinità Hera protettrice dei campi. Del periodo greco rimangono solo necropoli, tombe scavate nella terra e nel calcare, coperte da lastroni di pietra. I numerosi reperti trovati sul territorio, oggi sono conservati in parte nel Museo Archeologico di Ragusa e in parte nel Museo Archeologico di Kamarina.

A seguito dello smembramento dell' Impero Romano la città restò per circa cinque secoli sotto la **dominazione bizantina** cambiando il nome da Hereusium in Reusia. Probabilmente il nome Ragusa è legato al termine greco *Ρογος* (Rogos), che significa granaio in riferimento all'abbondanza dei raccolti.

Nell'848 dopo la conquista degli **arabi** il suo nome fu cambiato in Rakkusa o Ragus che significa “luogo famoso per un sorprendente avvenimento”; avvenimenti violentissimi naturali che giustificerebbero la presenza di miniere di pece e di asfalto. Gli arabi diedero un notevole impulso non soltanto nell'agricoltura ma anche nel campo artistico e della cultura.

Nel 1090 la **dominazione Normanna** scacciò, definitivamente, gli arabi e per 500 anni

la città fu amministrata, autonomamente, da vari conti.

Si susseguirono altre dominazioni come quelle **angioine e aragonesi** cambiando,



definitivamente, il nome in Ragusa (*Rausa in siciliano e rausani i suoi abitanti*).

Tra la dominazione normanna e quella aragonese la città subì quella **sveva**, durante la quale, grazie a Federico II, acquisì lo stemma dell'aquila di cui si fregia ancora oggi la città.(Stemma della Provincia)

A questa dominazione seguirono gli Angioini che amministrarono Ragusa e la Sicilia in modo pessimo e furono cacciati grazie ai famosi “ vespri siciliani”, capeggiati a Ragusa da Giovanni Prefoglio.

Nel 1296, sotto il dominio aragonese, la Signoria di Ragusa venne inglobata alla Contea di Modica , per merito di Manfredi I di Chiaramonte, discendente del Prefoglio, che prese in sposa Isabella Mosca, figlia del Conte di Modica.



Nel 1336, con Manfredi III Chiaramonte, la contea raggiunse il massimo splendore acquisendo tutto l'arcipelago maltese e divenendo quindi uno degli stati feudali italiani più importanti.

Successivamente i **Cabrera** si stabilirono nell'antico castello di Ragusa elevandola al massimo splendore.

L'11 gennaio 1693 la città fu distrutta da un terremoto devastante.

La ricostruzione provocò forti rivalità fra la popolazione tanto che il ceto nobiliare decise di ricostruire sull'antico sito mentre il ceto borghese e imprenditoriale si spostò verso il nuovo sito di contrada Patro; questo diede luogo alla divisione del Comune in due: Ragusa nuova e Ragusa vecchia.

La ricostruzione diede origine allo splendido barocco che caratterizza il Val di Noto con il risultato di fondare una città straordinaria che solo conoscendola si può apprezzare il raffinato gusto che anima ogni suo monumento.

Nel 1703 fu chiesto un nuovo decreto con cui suggellare l'unione delle due Raguse, ma le lotte interne per la suddivisione del potere continuarono.

Nel 1865 la città fu nuovamente divisa in due, Ragusa Inferiore, cioè l'antica Ibla, e Ragusa, quella nuova; nel 1926 ridiventò un solo Comune.

Agli inizi del XX secolo anche nel ragusano si diffusero le idee socialiste e si impose il

fascismo. In seguito, nel 1927 ad opera di Filippo Pennavaria noto esponente fascista, Ragusa venne istituita provincia.

Oggi Ragusa ha raggiunto , per l'operosità e l'intraprendenza della sua gente, livelli di sicuro benessere: è sede di numerose aziende ed enti ed è inoltre il più importante polo finanziario del meridione per la presenza della BAPR che è la quarta banca popolare italiana. Inoltre da 1993 la città è sede universitaria.



Dagli anni novanta l'economia ragusana si è sviluppata verso il settore industriale, anche se oggi è in forte crescita il settore turistico.

Già nel [2009](#) è stata assegnata a Marina di Ragusa la bandiera blu dalla [Fee](#). Nel [2010](#) la località ha riconfermato il premio dell'anno precedente risultando una delle quattro spiagge migliori della Sicilia (secondo gli standard Fee).

Ad attirare i turisti contribuiscono anche i capolavori architettonici, costruiti dopo il terremoto, che hanno dato vita ad uno dei più grandi siti **UNESCO** del mondo. Ragusa è stata catalogata nel 2002 patrimonio dell'umanità , ed è una delle città d'arte più importanti d'Italia. La maggior parte del patrimonio artistico, con la sola eccezione della cattedrale di San Giovanni Battista e di qualche palazzo settecentesco, si trova nel quartiere antico di Ibla che contiene oltre cinquanta chiese e numerosi palazzi storici, la maggior parte dei quali sono in stile tardo barocco,

Il riconoscimento Unesco è la testimonianza di un processo di tutela del patrimonio culturale avviato da tempo. La città di Ragusa può vantare ben 18 monumenti iscritti nelle liste dall'Unesco: il Duomo di S. Giorgio, la Cattedrale di S. Giovanni Battista, le chiese di S. Maria delle Scale, S. Filippo Neri, Santa Maria del Gesù, S. Francesco

all'Immacolata, Anime Sante del Purgatorio, Maria SS. dell'Itria, S. Giuseppe, S. Maria dei Miracoli, e i palazzi: Battaglia, Zacco, Sortino Trono, Bertini, La Rocca, Cosentini, della Cancelleria e del Vescovato.

							
Palazzo della Cancelleria	Chiesa Maria SS. dell'Itria	Palazzo La Rocca	Chiesa di S. Giorgio	Chiesa S. Giuseppe	Palazzo Cosentini	Palazzo Vescovile Schinina'	Chiesa S. Maria dei Miracoli
							
Chiesa S. M S. Maria delle Scale	Palazzo Battaglia	Chiesa S. Filippo Neri	Chiesa S. Giovanni Battista	Palazzo Zacco	Palazzo Sortino Trono		
							
Chiesa S. Maria Gesù	Chiesa S. Francesco all'Immacolata	Palazzo Bertini	Chiesa del Purgatorio				

Il territorio di Ragusa comprende anche il centro balneare di Marina di Ragusa e le frazioni di San Giacomo e Donnafugata.



Foto di G. Migliorisi

IL TERRITORIO

Ragusa capoluogo dell'omonima provincia, è la città più a sud dell'Italia, si estende

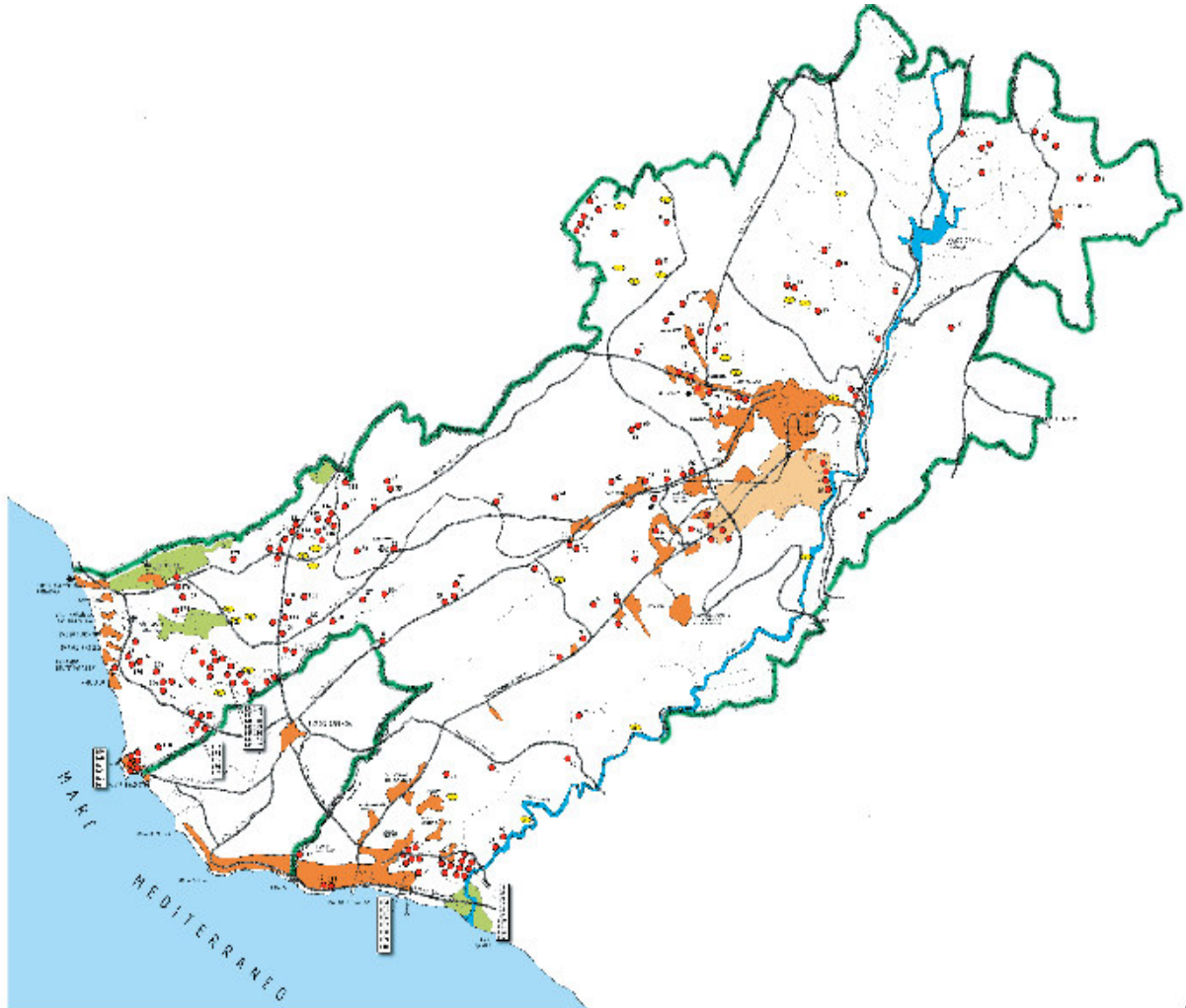

sulla parte meridionale dei Monti Iblei, ad una altitudine superiore a 500 metri dal livello del mare da cui dista 20 km. Presenta un territorio collinare che sale dal livello del mare sino ai mille metri di monte Lauro e si estende dal fiume Dirillo sino alla Piana di Catania. Il territorio è solcato da profonde cave, causate dalla erosione delle acque. Gode di un clima mediterraneo di tipo collinare, la sua altitudine determina temperature medie più fredde rispetto alle coste siciliane con precipitazioni invernali abbondanti. Ha un'estensione di 442 kmq e una popolazione di circa 73.000 abitanti. Ad est la città è fiancheggiata dal fiume Irminio che attraversa tutto il territorio del Comune dai Monti

Iblei fino al mare dove troviamo il centro balneare di Marina di Ragusa; A nord del territorio, l'Irminio è sbarrato da un lago artificiale: la diga di Santa Rosalia che si trova a metà tra il territorio di Ragusa e Giarratana, a nord della quale sorge la piccola frazione di San Giacomo;

Ad Ovest il territorio ragusano scende verso il mare fino al litorale di Punta Braccetto e all'insediamento archeologico di Kamarina.

La caratteristica dell'attuale assetto della piana ragusana è costituita dall'immenso numero di muretti di pietra a secco che suddividono le terre in tanti piccoli appezzamenti. Nella parte alta della piana domina il pascolo, quando il terreno comincia dolcemente a declinare verso la marina inizia il regno del carrubbo, maestoso albero secolare e sempreverde, che domina incontrastato il paesaggio.

Inoltre, tutto il territorio è costellato dalle “masserie”.

Tra Kamarina e Ragusa si trova il Castello di Donnafugata.

Non si tratta di un vero e proprio castello medievale ma di una sontuosa dimora nobiliare del tardo '800; l'edificio copre un'area di circa 2500 mq.

La struttura presenta un'ampia facciata in stile neogotico con due grandi torri laterali, intorno al castello troviamo un parco monumentale di circa 8 ettari.



L'ANAGRAFICA

I Servizi Demografici del Comune di Ragusa fanno parte del 1° servizio dello Staff del Segretario Generale e comprendono l'Ufficio Anagrafe, l'Ufficio di Stato Civile, l'Ufficio Elettorale, l'Ufficio Toponomastica.

A Marina di Ragusa e Ibla esistono due delegazioni che svolgono funzione di Anagrafe e Stato Civile e rilasciano le relative certificazioni.

Anagrafe della popolazione residente (A.P.R.)

L'Anagrafe (dal greco anagrajh – registrazione, iscrizione) della popolazione residente ha la funzione di registrare nominativamente, secondo determinati caratteri naturali e sociali, gli abitanti residenti nel Comune, sia come singoli sia come componenti di una famiglia o popolazione stessa. Le anagrafi sono la risultante per così dire di due componenti: da una parte l'adempimento degli obblighi anagrafici degli uffici comunali; dall'altra l'adempimento degli obblighi dei singoli cittadini. Solo dall'adempimento scrupoloso ed immediato di detti obblighi nasce la regolare tenuta delle anagrafi, le quali in ogni momento devono rispecchiare la reale situazione di fatto. L'attività anagrafica costituisce la base di numerosi altri servizi pubblici, quali quello elettorale, scolastico, tributario, di leva, assistenziale, che attingono alla fonte anagrafica per le notizie necessarie.

L'A.P.R. è pertanto un registro in cui vengono annotati tutti i movimenti dei cittadini residenti; esso viene costantemente aggiornato con iscrizioni, cancellazioni e variazioni (a seguito di eventi quali nascita, morte, matrimonio, cambio di indirizzo, cambio di residenza, scissioni del nucleo familiare, trasferimenti, movimenti migratori)

A.P.R.	2005	2006	2007	2008	2009	TEMPI
iscrizioni	985	1045	1107	1241	1586	90gg
cancellazioni	720	843	769	884	774	30gg

FOTOGRAFIA DI UNA COLLETTIVITA'

La popolazione residente per l'ultimo quinquennio si mantiene intorno alle 73.000 unità, con un andamento demografico lievemente crescente, generato dai flussi migratori.

Osservando i dati relativi alla popolazione residente si evidenzia negli anni di riferimento un andamento demografico lievemente crescente.

ANNO	2003	2004	2005	2006	2007	2008	2009
Popolazione	71.222	71.765	71969	72168	72.511	72.755	73333

Il saldo naturale, calcolato come differenza tra nati e deceduti ogni anno, è sempre negativo con tendenza crescente ed un incremento notevole nell'anno 2008

ANNO	2003	2004	2005	2006	2007	2008	2009
Nati	643	624	621	661	673	638	654
Deceduti	707	637	682	664	686	751	734
Saldo Naturale	- 64	-13	-61	-3	-13	-113	-80

Il saldo migratorio, calcolato come differenza tra immigrati ed emigrati ogni anno, evidenzia un andamento crescente, con un picco nel 2003 ed un flusso positivo elevato nel 2004 e nel 2009

ANNO	2003	2004	2005	2006	2007	2008	2009
Immigrati	2.235	1.480	985	1.045	1.105	1.241	1.383
Emigrati	635	924	720	843	749	884	725
Saldo migratorio	+ 1.600	+ 556	+ 265	+ 202	+ 356	+ 357	+658

La composizione per sesso della popolazione rivela una costante prevalenza femminile sul totale.

La percentuale di donne nel 2009 è pari al 51%

ANNO	2003	2004	2005	2006	2007	2008	2009
Femmine	36.946	37.077	37.180	37.289	37.289	37.626	37.916
Maschi	34.276	34.688	34.789	34.879	35023	35.129	35.417
TOTALE	71.222	71.765	71.969	72.168	72511	72.755	73.333

La composizione per età della popolazione indica che la fascia di età più numerosa è l'età adulta (fascia di età più ampia, poiché si estende per 35 anni) ed è anche la fascia di età che registra un incremento più consistente.

La popolazione in età prescolare è in lieve aumento.

ANNO	2003	2004	2005	2006	2007	2008	2009
Età (0/6) Prescolare	3.793	3.841	3.881	4.550	4.571	4.551	4.565
Età (7/14) scuola obbligo	5.874	6.490	6376	5.788	5.527	5.457	5.435
Età 15/29) Forza/lavoro	13.427	13.197	12958	12.746	12.671	12.563	12.592
Età (30/65) adulta	34.411	34.125	34.370	35.204	35.745	36.168	36.621
Età (oltre 65) Senile	13.717	14.112	14.384	13.880	13.997	13.998	14.120
TOTALE	71.222	71.765	71.969	72.168	72.511	72.755	73.333

Il numero delle famiglie aumenta passando dai 29.248 dell'anno 2007 ai 29.993 dell'anno 2009

ANNO	2003	2004	2005	2006	2007	2008	2009
nuclei familiari	29.576	29.071	28.366	28937	29248	29.588	29.993

Se si considera il numero del capo famiglia, risulta che solo una famiglia su quattro è intestata ad una donna

ANNO	2003	2004	2005	2006	2007	2008	2009
Capo famiglia maschio	21.497	21.212	20.523	20763	20.814	20.837	21.097
capo famiglia femmina	8.079	7.859	8.105	8.174	8.434	8.751	8.996
TOTALE	29.576	29.071	28.628	28938	29.248	29.588	29.993

Il numero delle famiglie aumenta passando dai 29.248 dell'anno 2007 ai 29.993 dell'anno 2009

ANNO	2003	2004	2005	2006	2007	2008	2009
nuclei familiari	29.576	29.071	28.366	28937	29248	29.588	29.993

Se si considera il numero del capo famiglia, risulta che solo una famiglia su quattro è intestata ad una donna

ANNO	2003	2004	2005	2006	2007	2008	2009
capo famiglia maschio	21.497	21.212	20.523	20763	20.814	20.837	21.097
capo famiglia femmina	8.079	7.859	8.105	8.174	8.434	8.751	8.996
TOTALE	29.576	29.071	28.628	28938	29.248	29.588	29.993

Infine, il numero dei matrimoni celebrati ogni anno mostra un incremento fino all'anno 2008 ed un lieve decremento nell'anno 2009

ANNO	2003	2004	2005	2006	2007	2008	2009
Matrimoni religiosi	144	172	279	263	270	296	276
Matrimoni civili	39	35	51	52	60	67	64
TOTALE	183	207	330	315	330	363	340

Anagrafe degli Italiani residenti all'estero (AIRE)

L'AIRE é l'anagrafe della popolazione italiana residente all'estero. E' stata istituita nel 1990, a seguito dell'emanazione della **Legge n. 470 del 27 Ottobre 1988** ("Anagrafe e censimento degli italiani all'estero") e del suo regolamento di esecuzione, **D.P.R. n. 323 del 6 settembre 1989**. L'AIRE contiene i dati dei cittadini che hanno dichiarato spontaneamente, ai sensi dell'art. 6 della citata Legge 470/1988, di voler risiedere all'estero per un **periodo di tempo superiore ai dodici mesi** o, per i quali, é stata accertata d'ufficio tale residenza. **I comuni sono gli unici competenti** alla regolare tenuta dell'anagrafe della popolazione dei cittadini residenti all'estero, cioé degli italiani che dimorano abitualmente all'estero. Ciascun comune ha la propria AIRE. Esiste, inoltre, un'AIRE nazionale, istituita presso il Ministero dell'Interno

Dipartimento per gli Affari Interni e territoriali che contiene i dati trasmessi dalle anagrafi comunali.

Oltre ai dati anagrafici, l' AIRE centrale registra anche l' indicazione relativa all' iscrizione del cittadino nelle liste elettorali del comune di provenienza.

AIRE	2005	2006	2007	2008	2009
Famiglie iscritte	330	286	172	121	141
Persone iscritte	586	388	300	315	273

Stato Civile

L' ordinamento dello stato civile, disciplinato da ultimo dal **D.P.R. 3 novembre 2000 n.396**, ha l' importante funzione di consentire l' individuazione dello status della persona in seno a due ambiti sociali: lo Stato e la famiglia.

Funzioni di stato civile: ricevere, per mezzo di dichiarazioni verbali, riprodotte per iscritto nei registri e/o negli archivi informatici, oppure di atti scritti, annotati o trascritti nei registri stessi, la documentazione essenziale che descrive quel determinato complesso di eventi; conservare tale documentazione, perché dai fatti ed atti da essa rappresentati la persona trae la titolarità di specifici e particolari diritti e obblighi verso lo Stato e verso gli altri consociati; rilasciare, a chi vi abbia interesse, le relative certificazioni.

Il valore probatorio di tale documentazione fa fede fino a querela di falso. Un' altra funzione essenziale del servizio pubblico dello stato civile è quella di garantire l' attualità della documentazione in modo che essa sia continuamente aggiornata rispetto alla persona. Ciò comporta il collegamento sistematico tra atti e fatti diversi ma successivi l' uno all' altro per consentire il costante ed immediato adeguamento alla realtà della documentazione in oggetto.

STATO CIVILE

Redazione atti (nascita, matrimoni, morte)	1 gg
Annotazioni (cambiamento stato civile)	20 gg
Trascrizione atti	3 gg
Pratiche di cittadinanza	1 mese
Ricerche storiche	30 gg
Estratti, certificati e copie	A vista

Certificati e documenti

La richiesta di certificazioni è diminuita nel tempo con la diffusione dell'autocertificazione.

Tuttavia si verificano picchi di richieste nei periodi elettorali.

Il comune rilascia diverse tipologie di documenti: carte di identità anche elettroniche, foto legalizzate (es. per tesserini di caccia e pesca, guida ciclomotori, porto d'armi) foto legalizzate per minori.

Per le carte di identità e per le autentiche il Comune ha attivato il servizio a domicilio per i cittadini impossibilitati a recarsi in Municipio.

Documenti	2005	2006	2007	2008	2009	tempi
Carte di identità	9942	10372	9698	9700	6112	Entro 24 ore
Di cui a domicilio	180	190	210	170	190	
C.I.E.					102	15 minuti.
autentiche	2900	2400	2500	2700	2950	A vista
Di cui a domicilio	520	200	250	450	350	

Le liste elettorali

Le liste elettorali, di ciascun Comune, si distinguono in **generali** (che comprendono tutto il corpo elettorale) e **sezionali** (che comprendono solo gli elettori assegnati a ciascuna sezione in cui è ripartito il territorio del Comune); **liste aggiunte** (Trentino Alto Adige, Valle d'Aosta, Parlamento Europeo, Unione Europea) L'iscrizione o la cancellazione dalle liste avviene d'ufficio al verificarsi delle condizioni previste dalla normativa:

- compimento del 18mo anno di età
- emigrazione o immigrazione da altro Comune
- perdita o riacquisto della capacità elettorale, ecc.

Liste elettorali generali

Come disposto dall'art. 5 del T.U. n.223, ogni Comune deve compilare, in ordine alfabetico e distintamente per maschi e femmine, le liste generali. La lista elettorale generale è l'elenco di tutti gli elettori del Comune e comprende tutti i cittadini italiani maggiorenni o che lo diverranno nel semestre successivo, iscritti nell'anagrafe della popolazione o nell'anagrafe degli italiani residenti all'estero e per i quali non esistano cause di incapacità elettorale. Le liste devono essere tenute costantemente aggiornate sia a seguito delle revisioni approvate dalla Commissione elettorale, sia con le variazioni che possono essere apportate direttamente e che vengono comunicate alla C.E.Cir.

Liste elettorali sezionali

La lista sezionale è l'elenco degli elettori che abitano in una determinata zona, più o meno vasta, del Comune. Sulle liste sono inseriti i nominativi dei cittadini proposti per l'iscrizione in sede di revisione mentre si escludono coloro che devono essere cancellati dalle liste. Particolare attenzione viene prestata nell'attività di tenuta o di ricompilazione delle liste elettorali sezionali in quanto costituiscono la base di controllo e sulla quale si svolge l'intera attività di voto nel seggio elettorale. In occasione delle consultazioni

elettorali viene compilato un estratto della lista da consegnare al presidente per l'affissione nel seggio.

Revisione delle liste elettorali

Le liste elettorali devono essere costantemente aggiornate e a questo fine sono previste a scadenza determinata e con procedure identiche in tutti i Comuni italiani le revisioni delle liste e si distinguono in:

- semestrali
- dinamiche ordinarie
- dinamiche straordinarie

ognuna con degli adempimenti e dei tempi prestabiliti dalla normativa vigente. Con la revisione semestrale, vengono iscritti coloro che compiranno il diciottesimo anno di età nel semestre successivo e si procede alla cancellazione di coloro che sono stati cancellati dallo schedario:

dell'anagrafe della popolazione residente, per irreperibilità:

- in occasione del censimento generale della popolazione;
- a seguito di ripetuti accertamenti;

dell'anagrafe degli italiani residenti all'estero, per irreperibilità presunta:

- al compimento del centesimo anno di età
- a seguito di due rilevazioni degli italiani residenti all'estero.

Mentre con la revisione semestrale si procede all'iscrizione dei minori di età, la revisione dinamica ordinaria riguarda o coloro che sono già elettori o i maggiori di età che per qualsiasi motivo non sono iscritti sulle liste elettorali.

Le revisioni dinamiche ordinarie sono due e si attuano nei mesi di gennaio e luglio.

Con la prima tornata da effettuarsi nella prima decade di gennaio e luglio la C.E.C. procede alle cancellazioni, con la seconda tornata da tenersi nella terza decade degli stessi mesi si procede alle iscrizioni e alle variazioni conseguenti a cambio di indirizzo che comporti anche cambio di sezione ai sensi dell'art. 32 del D.P.R. 20 marzo 1967, n. 223:

- cancellazioni per decesso
- trasferimento di residenza in altro Comune
- perdita della cittadinanza italiana
- perdita della capacità elettorale

iscrizioni per immigrazione, per riacquisto della capacità elettorale e per motivi diversi dal compimento del 18mo anno di età.

Come detto in precedenza, le revisioni dinamiche ordinarie sono due, la normativa però prevede che in occasione di consultazioni elettorali debba attuarsi una revisione dinamica, detta straordinaria, con termini abbreviati suddivisa in quattro parti:

prima tornata [prevista circa otto giorni prima della pubblicazione del manifesto di indizione dei comizi elettorali]

seconda tornata [prevista quarantacinque giorni prima della votazione ovvero il giorno della pubblicazione di detto manifesto]

iscrizioni per motivi diversi dal compimento del 18° anno di età [prevista trenta giorni prima della data fissata per la elezione]

cancellazioni per decesso [prevista quindici giorni prima della data della consultazione].

LISTE ELETTORALI	2006	2007	2008	2009
CERTIFICATI ELETTORALI	6920	4610	5240	1740
ISCRIZIONI	1753	1499	1462	1714
CANCELLAZIONI	938	1157	1281	1311
TOTALE ELETTORI	61189	61531	61754	4765

I CONTRIBUENTI

L'Imposta Comunale sugli Immobili - ICI

L'imposta comunale sugli immobili (ICI) rappresenta la voce principale tra le entrate tributarie: per il 2009 il gettito ICI è pari al 41,88 % delle entrate tributarie.

L'ICI registra un aumento di gettito, rispetto all'ultimo consuntivo approvato, per effetto dell'esenzione ICI prima casa disposta dall'art. 1, comma 5, della Legge Finanziaria 2008 n.244/2007..

Il minor gettito, come da certificazione ministeriale, è stato stimato in € 2.035.142,35.

Anche nel 2009 pertanto l'attività svolta dal Comune ha perseguito gli obiettivi legati alla riscossione dell'ICI sia per la liquidazione spontanea sia per il recupero dell'evasione. L'Ufficio Tributi in occasione delle scadenze dell'imposta, ha curato l'informazione al contribuente non solo attraverso manifesti e comunicati stampa, ma anche con la pubblicazione di informazioni utili sul sito web del Comune (Regolamento ICI, modalità di calcolo e versamento dell'imposta, istruzioni per la presentazione delle variazioni ICI).

Inoltre il personale addetto al servizio ha frequentato due convegni di aggiornamento che hanno coinvolto, in qualità di relatori, funzionari del Ministero dell'Economia e delle Finanze. Infine l'Ufficio ha provveduto ad emettere avvisi di liquidazione e accertamento ICI a seguito di controllo delle posizioni dei contribuenti.

Nel 2009 è stata mantenuta l'aliquota del 5,50 per mille sulle seconde case e gli altri immobili.

Anno	2006	2007	2008	2009
ICI spontanea	10.400.000,00	12.728.993,58	10.811.919,00	11.300.000
ICI recupero evasione	300.000,00	350.000,00	200.000,00	200.000,28
Maggiori accertamenti ICI su fabbricati rurali e immobili di categoria E		1.036.388,61		

La Tassa Rifiuti Solidi Urbani – TARSU

La Tassa Rifiuti Solidi Urbani (Tarsu) è la seconda voce di entrata per importanza fra le entrate tributarie e rappresenta il 29,53 % . La tariffa è differenziata per tipo di immobile occupato ed è commisurata ai mq occupati.

L'Ufficio Tributi provvede ogni anno a formare il ruolo per la riscossione, ovvero l'elenco dei contribuenti che devono versare la tassa. In base al ruolo vengono inviati gli avvisi di pagamento. L'Ufficio Tributi inoltre svolge attività di accertamento al fine di controllare le posizioni dei contribuenti e recuperare eventuali somme evase. Infine ovviamente l'Ufficio si occupa di registrare le denunce di detenzione e occupazione locali e le denunce di variazione.

Nel 2009 non è stato registrato alcun aumento della tariffa rispetto all'anno precedente

Anno	2006	2007	2008	2009
TARSU	5.641.000,00	7.200.000,00	7.200.000,00	8.998.805,39
TARSU accertamenti	35.000,00	20.000,00	0	0

La Tassa Occupazione Suolo e Aree Pubbliche – TOSAP

La Tassa Occupazione Suolo e Aree Pubbliche (TOSAP) rappresenta una piccola parte delle entrate tributarie (circa il 1,52 %). Viene versata dai soggetti che occupano suolo e aree pubbliche a qualunque titolo (per esempio passo carrabile, commercio ambulante, svolgimento di fiere, pubblici esercizi etc.)

L'attività dell'Ufficio Tributi è dedicata all'assistenza al contribuente, per la semplificazione degli adempimenti connessi alla denuncia di occupazione permanente o temporanea e ai relativi versamenti. Inoltre l'Ufficio Tributi svolge attività di controllo delle posizioni dei contribuenti per il recupero dell'evasione.

Il Comune ha mantenuto pressoché inalterate le tariffe nell'anno 2009.

Al fine di semplificare gli adempimenti, il Comune ha inviato una lettera ai contribuenti tenuti al versamento della tassa annuale, con l'invito al pagamento entro la scadenza dell'allegato bollettino di c/c postale precompilato. L'invio della lettera ha sollecitato il versamento degli importi dovuti e ha permesso di ridurre gli errori di compilazione.

Con deliberazione G.M. n. 185 del 30 aprile 2009 sono state adottate le linee guida per il rilascio delle autorizzazioni all'uso del suolo pubblico per le attività di somministrazione e affini.

Anno	2006	2007	2008	2009
TOSAP	439.861,00	438.619,07	450.524,87	410.711,27
TOSAP accertamenti	20.000,00	30.000,00	45.000,00	45.32000,00

L'Imposta comunale sulla pubblicità e i diritti sulle pubbliche affissioni.

L'imposta comunale sulla pubblicità è un'imposta dovuta dai soggetti che espongono insegne e dai soggetti che utilizzano spazi e impianti pubblicitari superiori a 5 metri quadri. I diritti sulle pubbliche affissioni vengono versati dai soggetti che vogliono

affiggere manifesti tramite il servizio di pubbliche affissioni..

Il Comune ha mantenuto stabili le tariffe in vigore negli ultimi anni, applicando esclusivamente gli incrementi di legge. Anche nel 2008, ha provveduto a inviare presso il domicilio dei contribuenti una comunicazione che ricorda la scadenza e il bollettino precompilato per il versamento dell'imposta annuale.

Nel 2008 l'attività di accertamento ha riguardato le posizioni dei contribuenti per gli importi dovuti per il 2006 e 2007. Inoltre sono stati effettuati numerosi sopralluoghi per riscontrare l'eventuale evasione dell'imposta per nuove insegne o impianti pubblicitari.

Anno	2006	2007	2008	2009
Imposta pubblicità e affissioni	320.000,00	350.000,00	410.000,00	410.000
Imposta pubblicità e affissioni – accertamenti	25.000,00	25.000,00	25.000,00	25.000

I proventi del servizio idrico integrato (*)

L'Ufficio Tributi provvede alla fatturazione e alla riscossione dei canoni idrici, fognari e di depurazione. Cura inoltre la stipula e la voltura dei contratti di somministrazione dell'acqua.

Nel 2007 l'obiettivo principale è stato quello di ricostruire il rapporto con l'utenza, rapporto reso difficile a causa dell'invio.

Per migliorare il rapporto con l'utenza sono state adottate alcune soluzioni per semplificare il pagamento: infatti gli utenti possono pagare oltre che presso gli uffici postali e presso gli sportelli della Banca Agricola Popolare Ragusa, anche con domiciliazione bancaria o con Bancomat presso gli uffici comunali, grazie all'installazione di 2 terminali POS: uno per le fatture e l'altro per le volture e i nuovi allacci.

.Si è pure provveduto dotare l'ufficio di n. 4 computer palmari completi di stampanti per la rilevazione delle letture dei contatori e si sono adeguati gli altri due palmari per migliorarne le prestazioni (fotocamera digitale esterna, memoria, velocità di registrazione dati) per affidare all'esterno il servizio di letturazione.

Anno	2006	2007	2008	2009
proventi servizio idrico integrato	5.010.000,00	5.648.167,24	5.650.000,0	6.775.092,97
morosità servizio idrico integrato	1.000.000,00	600.000,00	250.000,00	

LA MACCHINA AMMINISTRATIVA

Gli acquisti

I diversi settori del Comune provvedono direttamente ad alcuni acquisti di beni e servizi. Tuttavia gli acquisti di certi beni e servizi (per esempio materiali di consumo, carta, cancelleria, stampati, materiali di pulizia, piccole manutenzioni e riparazioni) necessari al funzionamento degli uffici comunali vengono gestiti con modalità centralizzata presso l'Ufficio provveditorato ed economato, che cura gli ordini d'acquisto e di pagamento e la gestione del magazzino. L'Ufficio provvede agli acquisti con le modalità previste dalla vigente normativa (trattativa privata, bandi pubblici) e nel caso in cui esistano apposite convenzioni, ricorre agli acquisti tramite CONSIP.

Acquisti	2006	2007	2008	2009
n° ordini d'acquisto	881	750	471	630
ordini di pagamento	1.250	1.585	730	818
trattative private	12	10	11	10
acquisti CONSIP	2	1	1	2
buoni prelevamento da magazzino	950	975	1016	374
presa in carico beni mobili	62	15.698	1439	1031

Il servizio di cassa

Per quanto riguarda l'Ufficio Economato si sta cercando di informatizzare la gestione del servizio e si è curato il servizio di cassa di alcune attività quali:

- manifestazioni varie culturali e turistiche;
- spese di rappresentanze;
- spese contrattuali;
- minute spese per il funzionamento degli uffici;
- rapporti Consip;

Servizio di cassa	2007	2008	2009
Proventi Economato	43.604,54	45.999,93	45.072,82
Incassi diritti di segreteria	1.447,27	914,09	999,08
Incassi proventi Castello Donnafugata	169.418,50	177.459,00	199.440,5

E' in corso di aggiornamento l'inventario dei beni mobili e di concerto con la procedura in dotazione presso l'Ufficio Contratti, si auspica di potere aggiornare i dati della procedura inventario beni immobili in sede di stesura del conto del patrimonio della contabilità finanziaria

Il patrimonio

Il patrimonio immobiliare del Comune comprende: **beni demaniali comunali**, non suscettibili di alienazione o usucapione, quali acquedotti, strade mercati, cimiteri, musei, biblioteche; **beni patrimoniali indisponibili**, quali scuole, uffici comunali, foreste miniere, cave, torbiere; **beni patrimoniali disponibili**, quali alloggi popolari, edifici ad uso abitativo o commerciale. La gestione amministrativa del patrimonio comunale consiste non solo nella tenuta e aggiornamento dell'inventario, ma anche nella gestione degli immobili (per esempio locazioni attive del patrimonio disponibile). Le acquisizioni di demanio comunale sono in genere acquisizioni di aree a titolo gratuito a seguito di lottizzazione o programmi costruttivi. Vi rientrano anche le cessioni volontarie o le donazioni. Le acquisizioni di beni demaniali possono avvenire anche a seguito di permuta.

Nel 2009 il Comune di Ragusa ha effettuato 6 acquisizioni di beni demaniali, mentre ha alienato 3 lotti della zona artigianale, n.3 terreni, 1 alloggi popolari e 59 terreni prima concessi in diritto di superficie alle cooperative di edilizia economica e popolare.

patrimonio demaniale	2006	2007	2008	2009
Acquisizione	5	5	4	6
Permuta	-	1	-	-
Patrimonio indisponibile	2006	2007	2008	2009
acquisizione di immobili	3	1	-	-
patrimonio disponibile	2006	2007	2008	2009
acquisizione di immobili	5	1	-	-
alienazione lotti artigianali	17	9	9	3
Alienazione terreni			39	3
alienazione fabbricati			2	1
Cessione aree diritto superf.				59

Gli appalti

Il Comune stipula appalti per la realizzazione di opere pubbliche, per l'affidamento di servizi, per la fornitura di beni e servizi.

La pubblicità dell'appalto è diversa a secondo che si tratti di appalti di opere pubbliche o di servizi sopra o sotto la soglia (per le opere pubbliche la soglia è 5.000.000,00 euro, per la fornitura di beni e servizi la soglia è 200.000,00 euro).

Per appalti sotto la soglia il Comune effettua la pubblicazione nell'albo pretorio e nella Gazzetta Ufficiale Regione Sicilia, per appalti sopra la soglia si effettua anche la pubblicazione sulla Gazzetta Ufficiale Comunità Europea e la pubblicità legale sui giornali.

Vi sono diverse modalità di appalto, procedura aperta, procedura chiusa (se la gara pubblica va deserta o per motivi d'urgenza), cottimo fiduciario (elenco di imprese con determinati requisiti), convenzioni Consip (la Consip è una società del Ministero dell'Economia e delle Finanze che prevede convenzioni per l'acquisto di beni e servizi da parte degli enti della Pubblica Amministrazione).

In genere i singoli settori utilizzano direttamente procedura chiuse per importi sotto i 25.000,00 euro.

appalti opere pubbliche (gestiti dal settore V)	2008	2009
numero appalti	8	12
di cui deserte	-	-
importo base d'asta €	8.083.128,69	9.779.035,25
importo aggiudicazione €	7.821.450,69	9.452.269,81
ribasso totale €	261.678,00	352.765,44
ribasso medio %	6,40 %	188,37%

forniture di beni e servizi (gestiti dal settore V)	2008	2009
Numero gare	6	nel 2009
di cui deserte	-	Il settore V
Procedura negoziata	4	non ha gestito
Procedura aperta	2	gli appalti
importo base d'asta	1.040.888,24	per fornitura
importo aggiudicazione	942.712,60	
ribasso totale	98.175,64	
ribasso medio %	17,72 %	

Appalti di servizi (gestiti dal settore V)	2008	2009
Numero gare	15	20
di cui deserte	1	2
Procedura negoziata	6	
Procedura aperta	9	
importo base d'asta	6.520.670,68	1.517.506,13
importo aggiudicazione	6.109.724,22	1.153.730,41
ribasso totale	410.946,46	363.775,72
ribasso medio %	19,77 %	17,55%

I contratti

Tutti gli atti e contratti stipulati dal comune sono protocollati in appositi registri, il Repertorio, che elenca gli atti pubblici o gli atti soggetti a registrazione obbligatoria, e la Raccolta, che elenca tutti gli altri atti (scritture private non soggette a registrazione obbligatoria).

Nel 2009 sono stati stipulati atti dal Comune di Ragusa n^ 68 registrati al Repertorio e n^ 83 atti alla Raccolta.

Raccolta (atti privati)	2008	2009
Fornitura di beni e servizi	9	8
Scritture private	22	
Locazione	5	3
Concessione immobili	2	
Concessione suolo cimiteriale (10 anni)	12	14
Concessione suolo cimiteriale (99 anni)	5	
Decreto d'esproprio	8	2
Disciplinare d'incarico	5	8
Comodato	1	4
Cottimo	39	38
Affitto terreno	1	1
convenzione	4	2
Procedura negoziata	3	1
TOTALE	116	83

Repertorio atti pubblici e privati	2008	2009
Lavori	11	10
Servizi	20	55
Forniture	3	
Scritture autenticate	1	3
TOTALE	35	68

L'AVVOCATURA

Il settore Avvocatura del Comune di Ragusa svolge attività di consulenza giuridica per tutti i settori e per gli organi politici dell'Ente. Inoltre rappresenta e difende il Comune di Ragusa nei procedimenti giudiziari di ogni grado. Infine svolge attività sanzionatoria a seguito di accertamento di infrazioni.

Avvocatura €	2007	2008	2009
Indennità di missione	1.849,80	2.342,10	2.288,45
Spese per liti arbitraggi consulenze risarcimenti	107.777,61	117.671,92	102.500,00
Acquisto libri e varie	2.460,00	2.498,00	2.470,00

La consulenza giuridica

Il settore Avvocatura svolge attività di consulenza giuridica nei confronti di tutti i settori del Comune e nei confronti degli organi politici. L'obiettivo è fornire una consulenza tempestiva e obiettiva volta al rispetto della legittimità dell'azione amministrativa. L'attività di consulenza giuridica è realizzata con la formulazione di pareri, scritti e verbali, su questioni relative all'interpretazione di norme, sulla legittimità e regolarità dell'azione amministrativa, su comportamenti da assumere e atti da adottare, sulla convenienza e opportunità di transazioni e procedimenti.

Nel 2004 la consulenza giuridica ha riguardato in particolare la formulazione e l'espletamento di gare d'appalto, il rapporto con direttori dei lavori o progettisti, la valutazione di alcuni regolamenti comunali, la materia edilizia ed urbanistica, diverse questioni in materia di personale e di svolgimento dei procedimenti amministrativi.

Consulenza giuridica	2006	2007	2008	2009
Pareri scritti	54	60	45	30
Pareri orali	99	200	170	190

Il contenzioso

Il settore Avvocatura ha competenza per la difesa e per la rappresentanza del Comune nei procedimenti giudiziari civili, amministrativi e penali di ogni grado avanti alle Autorità Giudiziarie Ordinarie (Giudice di Pace, Tribunale, Corte Appello, Cassazione) e Amministrative (TAR, Consiglio di Giustizia Amministrativa). La difesa dell'Ente può essere effettuata da legali dipendenti dell'ente o da liberi professionisti incaricati per singole cause. L'obiettivo degli ultimi anni è stato quello di limitare il costo del contenzioso, riducendo il numero di incarichi a professionisti esterni ma garantendo un'elevata professionalità nella difesa dell'ente. Dal 2007 non vengono assegnati incarichi all'esterno.

Nel 2006 è stato ridotto quasi integralmente il ricorso a legali esterni.

Gli incarichi per nuove cause nel 2009 sono stati 186 di cui nessun incarico affidato a professionisti esterni.

L'attività sanzionatoria

Il Sindaco è l'autorità tenuta a emettere sanzioni per accertamento di violazione di regolamenti comunali o di norme in materie depenalizzate (commercio, sanità, igiene). Le competenti autorità di vigilanza e controllo (Polizia Municipale in materia di commercio, NAS in materia di sanità e igiene, Questura) a seguito di accertamento di infrazione redigono un verbale che viene trasmesso al Comune. Il settore Avvocatura istruisce la pratica e il cittadino può partecipare al procedimento mediante esposti e rilievi, chiedendo di essere sentito. Terminata l'istruttoria viene emesso il provvedimento definitivo, ordinanza di archiviazione o ordinanza ingiunzione, con la quale vengono emesse le relative sanzioni pecuniarie. Nel 2009 sono state adottate n. 127 ordinanze – ingiunzioni e n. 5 ordinanze di archiviazione e n^ 4 di revoca.

LA COMUNICAZIONE

Lo staff del Sindaco

Lo staff del Sindaco è coordinato dal Capo di Gabinetto che gestisce la comunicazione attraverso alcuni uffici: l'Ufficio di Gabinetto, l'Ufficio Stampa, l'Ufficio Immagine, l'Ufficio Informatizzazione e relazioni esterne.

Il **Capo di Gabinetto** supporta il Sindaco per l'azione di coordinamento degli assessorati e degli uffici e servizi comunali. Inoltre cura le pubbliche relazioni istituzionali con altri enti della Pubblica Amministrazione (enti locali, organi dello Stato, della Regione e dell'Unione Europea) e con enti e istituzioni sul territorio (per esempio Aziende Sanitarie, Camera di Commercio, Scuole e Università, ASI, IACP, Sindacati e Associazioni di categoria, autorità religiose, club service, società civile, enti del terzo settore etc.). Cura tutte le attività di rappresentanza quali incontri ufficiali, rapporti diplomatici, gemellaggi, protocolli di intesa.

L'**Ufficio di Gabinetto** è lo staff di persone che supporta l'attività del Capo di Gabinetto, per esempio attraverso la gestione dell'agenda e della corrispondenza del Sindaco, le relazioni con il pubblico, l'organizzazione di eventi e cerimonie.

Si occupa anche dell'organizzazione del servizio autisti di rappresentanza e coordina il personale al trasporto del Gonfalone nelle manifestazioni ufficiali.

Ha organizzato, ormai come ogni anno, la Manifestazione "Città in fiore" promuovendo un concorso per tutti i cittadini delle vie del centro che avessero interesse ad addobbare i balconi con fiori e piante, al fine di migliorare l'immagine della città e rendere in tal modo un arredo urbano gradevole all'occhio del turista.

Si è occupato del ricevimento delle varie personalità, che sono state sempre accolte con professionalità e garbo, in maniera sobria, ma appropriata.

L'**Ufficio Stampa** cura le relazioni con la stampa: organizza le conferenze stampa e redige i comunicati stampa che riguardano l'attività del comune, le posizioni istituzionali, le informazioni di pubblica rilevanza. Inoltre organizza e diffonde una rassegna stampa a uso interno, destinata ad Assessori, Consiglieri, Dirigenti.

Svolge funzioni di consulenza in materia di pubblicità istituzionale.

L'**Ufficio Immagine** cura l'immagine istituzionale del Comune. Si occupa della progettazione grafica delle iniziative di comunicazione, supervisiona le operazioni di stampa e coordina la diffusione del materiale prodotto. Supporta i diversi uffici comunali per la progettazione grafica di specifiche iniziative di comunicazione.

L'**Ufficio Informatizzazione e relazioni esterne**, istituito nel 2004, l'ufficio gestisce i servizi di connettività web con l'Ente. Provvede allo sviluppo ed alla gestione del sito web istituzionale, ivi compresa la manutenzione del server. Provvede alla gestione del servizio di posta elettronica istituzionale. Provvede alla redazione, all'invio ed alla gestione della Newsletter Istituzionale. Cura la gestione e lo sviluppo di applicazioni ed aggiornamenti finalizzati alla sicurezza informatica dell'Ente. Provvede ai servizi intranet ed extranet.

Provvede allo sviluppo di applicazioni, in collaborazione con i vari Uffici dell'Ente, tese alla standardizzazione ed al miglioramento di tutte le procedure automatizzate esistenti ed alla creazione di nuovi servizi. Partecipa a studi e progettazione di sistemi in

collaborazione con altri Enti ed Amministrazioni in attuazione di disposizioni, indirizzi, e normative in materia di e-government, e-democracy, e-partecipation. Organizza la interlocuzione con l'utenza (Comune amico - URP).

Dall'**immagine coordinata** del Comune di Ragusa è stata riprogettata. Il logo del Comune di Ragusa, presente su tutti i documenti ufficiali, è stato abbinato al simbolo dell'Unesco ed è stato "arricchito" (per esempio su carta intestata e buste) con l'inserimento delle foto dei diciotto monumenti di Ragusa tutelati dall'Unesco. Su tutte le comunicazioni ufficiali il nome di "Comune di Ragusa" è stato sostituito dal nome "Città di Ragusa" ed è stato inserito l'indirizzo del sito web www.comune.ragusa.it. L'identità del Comune di Ragusa come città patrimonio dell'Unesco è stata promossa anche mediante l'acquisto e l'affissione, negli uffici comunali, di foto di grandi dimensioni che raffigurano i monumenti Unesco.

Nel 2008 l'**Ufficio Immagine** ha lavorato per la creazione di progetti grafici a supporto di tutti i settori del Comune. Ha inoltre provveduto a catalogare tutte le immagini prodotte per le campagne di comunicazione realizzate, creando una sorta di archivio storico consultabile su Internet. Le campagne di comunicazione ovviamente non si esauriscono nell'elaborazione di un'immagine, ma prevedono una serie di azioni di comunicazione coordinate per la promozione di un'iniziativa.

Gli strumenti di comunicazione

Il modo di comunicare del Comune di Ragusa con i cittadini è cambiato, grazie all'introduzione di nuovi strumenti di comunicazione e alla revisione di quelli esistenti. Nel luglio 2004 debutta la nuova versione del sito web del Comune, www.comune.ragusa.it, rinnovato nella veste grafica e nei contenuti. A ottobre 2004 prende avvio un servizio di newsletter via mail chiamato Post-it. Inoltre viene sperimentato un servizio innovativo di comunicazione diretta con il Sindaco, dilloalsindaco@comune.ragusa.it. L'obiettivo principale è quello di creare e valorizzare tutte le sinergie di comunicazione tra i vari strumenti a disposizione dell'ente.

Ragusa SottoSopra è un periodico dedicato ai temi dell'urbanistica e del territorio, finanziato dalla legge per i centri storici (L.R.61/81). I contenuti sono stati ampliati con l'inserimento di alcuni servizi di interesse generale. Per una descrizione più ampia su Ragusa SottoSopra si rinvia alla sezione Territorio.

Il Comune di Ragusa è dotato di un **sito web** dal 2001 (www.comune.ragusa.gov.it). Nel 2010 Il sito istituzionale del Comune di Ragusa ha visto il rilascio della sua quarta versione.

Molte sono le novità che sono state implementate per migliorarne l'accesso sul piano dei contenuti, dell'accessibilità, dell'usabilità e delle funzioni web.

Il sito è stato progettato e realizzato nel rispetto della Legge 4/2004, in particolare nel rispetto dei 22 requisiti indicati nel Decreto Ministeriale 8 luglio 2005 "Requisiti tecnici e i diversi livelli per l'accessibilità agli strumenti informatici". Le pagine che lo costituiscono sono quindi state realizzate perché tutti gli utenti possano accedervi

facilmente e senza barriere, e proprio per questo che il sito ha ottenuto, da parte del Ministero, il rilascio del “Logo di Accessibilità” che ne attesta l'alto livello qualitativo.

Pur essendo conforme a tutti i requisiti di accessibilità, il sito incorpora tecnologie web 2.0 per consentire al navigatore di personalizzarlo completamente aggiungendo o cambiando i suoi contenuti e il suo aspetto, trasformandolo da semplice sito istituzionale a completo sito di mashup capace di riunire in una sola pagina informazioni provenienti anche da diversi siti nello stile di I Google o Netvibes.

Sono stati completamente rivisti i contenuti del sito migliorandone l'usabilità e la ricerca, aggiungendo nel contempo nuove utili funzioni che rendono più agile e veloce la navigazione sul sito.

E' inoltre migliorata l'indicizzazione del sito nei motori di ricerca: se un utente effettua una ricerca con un motore di ricerca, il sito risulta al primo posto (fra i siti non a pagamento).

Il sito è costruito mediante l'utilizzo di tecnologie Open Source (piattaforma GNU/Linux) che, oltre ad assicurare standard elevati sul piano della sicurezza e dell'affidabilità consentono risparmi economici notevoli all'Ente sul costo di acquisto e di aggiornamento dei software. L'utilizzo di Software Libero nella Pubblica Amministrazione permette, inoltre, di avere la proprietà legittima dei dati, che non sempre viene garantita dal Software Proprietario.

Il sito è interamente realizzato, mantenuto ed aggiornato all'interno dell'Ente mediante l'utilizzo di personale interno.

Post it è una newsletter, ovvero un servizio di informazione via e-mail per comunicare con i cittadini in maniera sintetica e agile, pubblicando brevi notizie su fatti ed eventi della città. Il numero zero è stato inviato a luglio 2004, mentre il servizio di newsletter è stato avviato con regolarità da ottobre 2004 con frequenza settimanale, salvo edizioni straordinarie in occasione di festività o eventi particolari. Il servizio ha avuto un numero sempre crescente di utenti, passando dagli iniziali 250 agli attuali 2900 (Dicembre 2010)

GLI ORGANI ISTITUZIONALI

Il Sindaco è l'organo responsabile dell'amministrazione della città. Rappresenta il Comune, convoca e presiede la Giunta, sovrintende al funzionamento dei servizi e degli uffici comunali.

Sulla base degli indirizzi stabiliti dal Consiglio, provvede alla nomina dei rappresentanti del Comune presso enti, aziende ed istituzioni. Attribuisce e definisce gli incarichi dirigenziali, nomina i responsabili degli uffici e dei servizi e conferisce gli incarichi di collaborazione esterna. In caso di emergenze sanitarie, di igiene pubblica, di traffico o inquinamento, può adottare ordinanze e provvedimenti urgenti. Il Sindaco nomina i componenti della Giunta e, su indirizzo della Giunta, presenta al Consiglio le linee programmatiche relative alle azioni e ai progetti da realizzare nel corso del mandato.

Sindaco	2008	2009
Indennità di carica	€ 69.298,04	€ 71.150,04

Sindaco	2004	2005	2006	2007	2008	2009
Determine Sindacali	325	284	328	288	361	260

La Giunta Municipale collabora con il Sindaco nel governo del Comune e nell'attuazione degli indirizzi generali del Consiglio Comunale. Svolge attività propositiva e di impulso e rendiconta annualmente al Consiglio sulla propria attività. Delibera su indirizzi politici e scelte amministrative necessarie per l'attività gestionale dell'Ente. Ha competenza in tutte le materie non riservate per legge o statuto al Sindaco o al Consiglio Comunale (cosiddetta competenza residuale). Si riunisce periodicamente, in media due volte a settimana, e opera attraverso deliberazioni collegiali. Dal 2003 la Giunta ha ridotto le indennità di carica spettanti agli Assessori per un importo complessivo pari a € 60.000,00. Tale risparmio di spesa è stato destinato al progetto "Città educativa". Il numero di deliberazioni di Giunta diminuisce nel triennio, a parità di sedute, poiché alcune materie di competenza della Giunta sono state assegnate alla competenza dei Dirigenti dei vari settori del Comune.

Giunta Municipale	2008	2009
Indennità di carica	€ 386.330,06	€ 364.849,96
Rimborso permessi e missioni	€ 74.977,99	€ 13.400,39

Giunta Municipale	2003	2004	2005	2006	2007	2008	2009
numero deliberazioni	1066	999	460	497	549	557	536
numero sedute	110	119	62	66	75	50	57

Il Consiglio Comunale è l'organo di indirizzo e di controllo politico – amministrativo della Città e rappresenta l'intera comunità locale. Esprime gli indirizzi programmatici cui la Giunta deve attenersi nella predisposizione del bilancio e nell'individuazione delle risorse e delle priorità di intervento. Ha competenza in materia di bilancio, piani, programmi, delibera sull'organizzazione dei servizi pubblici, sulla definizione di statuti e regolamenti, sulla costituzione di istituzioni e aziende speciali. Partecipa alla definizione, all'adeguamento e alla verifica periodica dell'attuazione delle linee programmatiche da parte del Sindaco e della Giunta. Il Consiglio Comunale si riunisce in media due volte a settimana e le sedute di norma sono pubbliche. **Il Presidente del Consiglio** rappresenta l'intero Consiglio Comunale e ne dirige e modera le sedute.

Consiglio Comunale	2007	2008	2009
Consiglio e Commissioni	€ 355.000,00	€ 360.000,00	€ 278.810,18
Attrezzature per l'Aula Consiliare	€ 3.090,00	€ 3.000,00	€ 2.649,00
Rimborso permessi e missioni anno 2009	€ 63.374,93		

Consiglio Comunale	2004	2005	2006	2007	2008	2009
numero sedute	102	103	63	93	70	67
numero delibere	65	58	66	70	79	77

I Gruppi Consiliari sono costituiti almeno da un consigliere che rappresenta il partito politico di appartenenza. Ogni gruppo consiliare esprime un Capogruppo. La **Conferenza dei Capigruppo** si riunisce periodicamente, in genere una volta a settimana. È presieduta dal Presidente del Consiglio e svolge funzioni consultive nei confronti dello stesso, concorrendo a definire la programmazione e il funzionamento dell'attività del Consiglio Comunale.

Conferenza dei Capigruppo	2004	2005	2006	2007	2008	2009
Numero sedute	40	30	38	47	42	53

Le **Commissioni Consiliari**, costituite con criterio proporzionale tra tutti i gruppi politici, esercitano funzioni istruttorie, consultive e di studio, formulando appositi pareri su tutti gli atti di competenza del Consiglio.

Riunioni Commissioni Consiliari	2004	2005	2006	2007	2008	2009
Affari Generali	57	40	24	51	31	43
Assetto del Territorio	62	68	34	50	37	71
Ambiente	21	26	16	22	15	17
Risorse	42	62	39	51	39	24
Cultura, Attività sociali ed economiche	48	21	15	20	11	22
Trasparenza	13	19	20	7	8	9
Sviluppo Economico	-	7	20	16	7	10

Le **Circoscrizioni** sono organi di decentramento con funzioni di partecipazione, di consultazione e di gestione di servizi di base. Possono esercitare funzioni delegate dal Comune.

Il **Consiglio di circoscrizione** rappresenta le esigenze della popolazione della circoscrizione, favorisce la partecipazione dei cittadini all'attività del Comune, promuove l'informazione e il dibattito sui problemi della comunità, esprime pareri obbligatori su statuti, regolamenti, piani territoriali e urbanistici, bilancio, acquisti e alienazioni di immobili che ricadono nel territorio della Circoscrizione.

Consigli di circoscrizione	2008	2009
Indennità Presidenti	€ 66.770,22	€ 79.470,06
Indennità e Gettoni Consiglieri	€ 276.941,10	€ 128.529,74
Piccole spese	€ 6.480,00	€ 6.400,00

Consigli di circoscrizione	Sedute	Delibere
Ragusa Centro	71	22
Ragusa Sud	38	21
Ragusa Ovest	79	30
Ragusa Ibla	26	23
Marina di Ragusa	47	22
San Giacomo	10	5
Totale	271	123

Il Segretario Generale assiste gli organi del Comune nello svolgimento dei compiti istituzionali. Partecipa alle riunioni del Consiglio e della Giunta, con funzioni di assistenza e consulenza giuridica e amministrativa. Svolge tutte le altre incombenze attribuitegli dall'art. 97 del T.U. 267/2000.

IL Direttore Generale, provvede ad attuare gli indirizzi e gli obiettivi degli organi di governo e sovrintende alla gestione dell'Ente, perseguendo livelli ottimali di efficacia ed efficienza. Predispone il piano dettagliato degli obiettivi e la proposta di piano esecutivo di gestione. Convoca la Conferenza dei Dirigenti, di norma ogni settimana.

Il Direttore Generale infine è anche **Presidente del Nucleo di Valutazione**, un organo preposto alla valutazione dell'operato dei Dirigenti. Il Nucleo di Valutazione è composto dal Direttore Generale che lo presiede e da due membri esterni, nominati dall'Amministrazione.

E' Presidente della Delegazione trattante, tavolo paritetico di parte pubblica e parte sindacale deputato a trattare l'utilizzazione del salario accessorio e comunque le materie assegnate alla contrattazione decentrata.

I rapporti con enti e istituzioni

Il Comune svolge intensa attività di relazione con enti e istituzioni sul territorio, al fine di promuovere e realizzare iniziative in favore della città. Tali relazioni possono generare degli accordi, che vengono definiti " protocolli d'intesa". Fra le attività di relazione più importanti è possibile segnalare: il protocollo d'intesa Distretto Culturale Sud Est, siglato tra gli otto comuni della Val di Noto e l'Assessorato Regionale ai Beni Culturali e Ambientali e Pubblica Istruzione; il protocollo d'intesa con la Diocesi e l'AAPIT per l'apertura delle chiese della città per la fruizione turistica; i protocolli d'intesa con l'AUSL per i progetti "Anagrafe canina" e "Colombi in città".

Il Comune aderisce inoltre ad alcuni enti e associazioni per il migliore svolgimento delle proprie funzioni istituzionali: ANCI (Associazione Nazionale Comuni Italiani), UNCEM (Unione Nazionale Comuni Comunità Enti Montani), AICCRE (Associazione Italiana per il Consiglio dei Comuni e delle Regioni d'Europa), ANUSCA (Associazione Nazionale Ufficiale di Anagrafe e Stato Civile), Centro Studi per il Barocco, associazione che promuove il miglioramento delle città internazionali, riconosciute sedi UNESCO.

Le Consulte

Il Comune di Ragusa promuove diverse consulte, organismi di partecipazione previsti dal Regolamento Comunale. Le Consulte sono costituite da rappresentanti di enti e associazioni, forze politiche, organizzazioni sindacali. Favoriscono la partecipazione dei cittadini alle scelte dell'Amministrazione, supportano le istituzioni nella programmazione delle politiche sociali, culturali ed economiche e promuovono iniziative e interventi in favore dei soggetti rappresentati.

LE RISORSE UMANE

Le risorse umane a disposizione dell'ente per l'anno 2009 comprendono sia personale in servizio con contratto a tempo indeterminato, sia, in misura molto minore, personale con contratto a tempo determinato parziale di durata triennale (personale prestabilizzato) o quinquennale.

Se si pongono a confronto i dati dell'ultimo triennio con quelli degli anni precedenti, emerge che dal 2007 c'è stato un notevole incremento qualitativo-quantitativo del personale a tempo indeterminato.

L'aumento qualitativo, inteso come avanzamento di carriera del personale, derivato dalla conclusione delle procedure di copertura di posti vacanti attraverso selezioni interne per progressione verticale tra categorie, e quello quantitativo, con conseguente diminuzione del personale a tempo determinato, ottenuto attraverso la stabilizzazione del personale precario che è stato possibile attuare in forza di disposizioni contenute nelle leggi finanziarie 2007 e 2008, hanno consentito di dare piena attuazione alla volontà espressa dall'Amministrazione, che ha fortemente voluto, valutando le esigenze organizzative dell'Ente nonché i programmi e gli obiettivi strategici da conseguire, una più qualificante utilizzazione del personale in servizio e un definitivo inserimento nell'organico del Comune delle numerose unità di personale che per anni hanno prestato la propria attività lavorativa in una condizione di logorante precariato.

Categoria	a tempo indeterminato	a tempo determinato	totale	% personale a tempo determinato
A	39	1	40	0,15
B1	83	10***	93	1,52
B3	38		38	0,00
C	288	4****	292	0,61
D1	95	1	96	0,15
D3	80+1*	3	84	0,46
DIR	14*		14	0,00
DG	1		1	0,00
Totale	639	19	658	2,89%

(*) rapporto disciplinato dal contratto di categoria (giornalista) per cui non vi è inquadramento in alcuna categoria

(**) di cui 7 con contratto a tempo determinato

(***) il dato comprende n. 7 ausiliari asilo nido in servizio al 31.12.2009

(****) il dato comprende il collaboratore del sindaco

L'età del personale in servizio è mediamente alta, la fascia più numerosa è compresa fra i 40 e 49 anni.

Fasce d'età	a tempo indeterminato	a tempo determinato	Totale	% personale a tempo determinato
da 30 a 39 anni	28	2	30	
da 40 a 49 anni	308	8	316	
da 50 a 59 anni	243	9	252	
oltre 60 anni	60		60	
Totale	639	19	658	

Il livello di istruzione del personale dell'Ente è medio-alto: il 14,29 % delle risorse umane è laureato, e il 59,88 % è diplomato. Il personale con licenza media o elementare rappresenta il 25,83% del totale.

Titolo di studio	a tempo indeterminato	a tempo determinato	Totale	% personale a tempo determinato
Laurea	90	4	94	0,61 %
Diploma	390	4	394	0,61 %
Scuola dell'obbligo	159	11	170	1,67 %
Totale	639	19	658	2,89 %

Assunzioni e cessazioni.

Personale in servizio	2009
Personale in servizio al 01/01	677
cessazioni nell'anno	28
assunzioni nell'anno	9
Personale in servizio al 31/12	658

L'analisi di genere

Dall'analisi di genere qui effettuata risulta che la presenza femminile rappresenta ben il 61,25 % delle risorse umane dell'Ente.

Risorse umane	M	F	Totale
a tempo indeterminato	246	393	638
a tempo determinato	9	10	20
Totale	255	403	658
In %	38,75	61,25	100,00

Se si considera la categoria professionale, si può notare che nelle categorie intermedie la quota femminile è quasi sempre superiore a quella maschile, mentre per la categoria più bassa (A) e per le più alte (D3 e Dirigenti) la percentuale femminile è più bassa. In particolare solo 2 dirigenti (su 14) sono donne.

Categoria	M	F	Totale
A	25	15	40
B1	32	61	93
B3	21	17	38
C	90	202	292
D1	28	68	96
D3	46	38	84
DIR	12	2	14
DG	1		1
Totale	255	403	658

I dati per fasce d'età rivelano una prevalenza femminile diffusa, generalizzata per tutte le fasce d'età, salvo che per la più elevata (oltre i 60 anni). Si può verificare che la percentuale di donne sul totale va a decrescere con l'aumentare dell'età.

Fasce d'età	M	F	Totale
30 - 39 anni	6	24	30
40 - 49 anni	120	196	316
50 - 59 anni	99	153	252
oltre 60 anni	30	30	60
Totale	255	403	658

Infine, considerando il livello di istruzione, si nota che le donne laureate e diplomate

sono in valore assoluto più numerose degli uomini laureati e diplomati. Tuttavia, considerando i valori relativi nell'ambito del numero complessivo del genere, si nota che gli uomini in possesso del livello di istruzione più elevato (laurea) e più basso (scuola dell'obbligo) superano percentualmente le donne in possesso dei medesimi titoli di studio, mentre il rapporto è inverso per quanto riguarda il diploma.

Titolo di studio	M	%	F	%
Laurea	42	16,47	52	12,90
Diploma	128	50,20	266	66
Scuola dell'obbligo	85	33,33	85	21,10
Totale	255	100 %	403	100

Il costo del personale

Il **costo del personale in servizio** comprende le retribuzioni, i contributi previdenziali e assistenziali, le indennità per trasferte, straordinari e reperibilità, le spese per la formazione e i compensi per la produttività.

Costo del personale	2006	2007	2008	2009
Costo personale in servizio	22.653.386,20	23.570.377,13	24.765.667,77	24.800.973,68

La formazione del personale

L'attività di formazione in un ente locale deve conciliare le necessità di qualificare nuove figure professionali, in base agli obiettivi dell'Amministrazione, con i vincoli di bilancio dovuti alla scarsità di risorse finanziarie a disposizione. Spesso vi sono poi difficoltà anche da parte dei dipendenti, che devono conciliare le attività di aggiornamento professionale con i normali carichi di lavoro e con eventuali esigenze familiari.

In ottemperanza a tali necessità, nel corso del 2009, sono stati espletati i seguenti corsi di formazione:

Corso 26 febbraio 2009 "Finanziaria 2009"

- n. 1 partecipanti di cat. D
- n. 2 partecipanti di cat. C

Corso 28 maggio 2009 "Testo Unico sui lavori pubblici e le recenti innovazioni Normative"

- n.1 partecipante Dirigente
- n. 3 Funzionari

Corsi di formazione “In House” effettuati dall’Ente

- Corso 22-23 gennaio 2009 “Area Personale”
n. 16 partecipanti.
- Corso 22 settembre 2009 “ La manovra d'estate 2009 ed i collegati alla manovra 2008; i riflessi sugli Enti locali”
n. 11 partecipanti.
- Corso 23 settembre 2009 “la gestione fiscale del patrimonio immobiliare degli Enti locali come nuova risorsa di bilancio”
n. 11 partecipanti.
- Corso 6-7-8- ottobre 2009 “Servizio idrico integrato”
n. 10 partecipanti.

Corso A.S.A.E.L. 30 giugno 2009 “I controlli interni negli Enti locali “

n.5 Dirigenti

n.14 cat. D

n.2 cat.C

n.2 cat.B

Corso gratuito dell’Ente gestito da Ente di formazione

Corso ENAIP “informatizzazione Procedure Amm.ve nella P.A.

n.13 partecipanti di cat. C

n.3 partecipanti di cat. D

La valutazione della produttività

La valutazione della produttività delle risorse umane al comune di Ragusa è effettuata a due livelli. I Dirigenti dei vari settori valutano l’attività delle risorse umane loro assegnate rispetto ai progetti-obiettivo del Piano Esecutivo di Gestione, al fine di corrispondere i compensi per la produttività individuale (progetti speciali) e collettiva (piani di lavoro). Il Nucleo di Valutazione invece valuta l’operato dei Dirigenti, al fine di verificare complessivamente la gestione amministrativa dell’Ente e di corrispondere ai Dirigenti la retribuzione di risultato.

Compensi per la produttività	2006	2007	2008	2009
Valutazione dipendenti per progetti speciali	€ 184.002,00	€ 200.000,00	€ 135.475,74	167.715,57
Valutazione dipendenti per piani di lavoro	€ 398.178,00	€ 500.244,43	€ 536.072,28	522.093,43
Valutazione dirigenti per retribuzione di risultato	€ 95.019,00	€ 112.785,00	€ 120.215,54	128.190,20

Le relazioni sindacali

Il contratto collettivo nazionale di lavoro (CCNL) per la pubblica amministrazione prevede che alcune attività di relazione sindacale siano svolte in sede decentrata locale. Le relazioni sindacali si esplicano in attività di contrattazione con le Rappresentanze Sindacali Unitarie (RSU) e con le organizzazioni sindacali territoriali, al fine di concludere accordi relativi al trattamento giuridico-economico dei dipendenti, attraverso la stipula di contratti collettivi decentrati integrativi. Inoltre le relazioni sindacali possono riguardare anche attività di semplice concertazione, che non costituisce negoziazione, ed è in genere accompagnata da attività di consultazione e informazione.

Le relazioni sindacali svoltesi nel 2009 hanno trattato quanto indicato nel seguente elenco:

Convocazione decentrata/tavolo tecnico	Oggetto Convocazione
Convocazione 20/02/2009	Informazione progressione verticale
Contrattazione 18/03/2009	Stipula CCDI 2006-2009 (Buoni Pasto)
Richiesta convocazione 31/03/2009	Tavolo tecnico personale stabilizzato a tempo parziale per verifica trimestrale
Contrattazione 25/03/2009	Stipula CCDI 2006-2009
Convocazione tavolo tecnico 01/4/2009	Tavolo tecnico personale ex contrattista integrazione oraria
Convocazione 25/05/2009	Aumento ore personale stabilizzato a tempo parziale
Contrattazione 29/06/2009	Utilizzo fondo risorse decentrate provvisorie personale dipendente anno 2009
Contrattazione 06/07/2009	Firma definitiva accordo decentrato per la ripartizione ed utilizzo risorse decentrate anno 2009
Concertazione 13/07/2009	Concertazione orario di lavoro Castello Donnafugata
Contrattazione 17/07/2009	Incremento risorse decentrate variabili per il personale dipendente anno 2009. Progetto implementazione e miglioramento servizi P.M. anno 2009. Utilizzo risorse.
Contrattazione 30/07/2009	Regolamento utilizzo somme inerenti erogazione contributi direttiva U.E. 2004/38/CE.
Convocazione Tavolo Tecnico 28/07/2009	Aumento ore personale stabilizzato a tempo parziale
Contrattazione 29/09/2009	Proroga orario di lavoro estivo dei dipendenti Castello di Donnafugata
Concertazione 21/10/2009	Orario lavoro personale Castello Donnafugata
Contrattazione 25/11/2009	<ul style="list-style-type: none">- Accordo decentrato: modifica utilizzo risorse decentrate per l'anno 2008;- Modifica utilizzo risorse 2009;- Definizione criteri generali di ripartizione ed utilizzo degli incentivi al personale;- Modifica ed integrazione ripartizione e utilizzo incentivi al personale ;

	<ul style="list-style-type: none"> - Modifica ed integrazione 1998-2001 in materia di compensi per attività disagiate - CCNL 01/04/1999 - Interpretazione autentica e successive modifiche ed integrazioni in materia di erogazione dei compensi per specifiche responsabilità
Convocazione di concertazione 02/12/2009	<ul style="list-style-type: none"> - Programmazione triennale 2009-2011 fabbisogno di personale .Integrazione Piano annuale delle assunzioni 2009 approvato con delib. 540/2008
Contrattazione decentrata 10/12/2009	<ul style="list-style-type: none"> - Accordo decentrato del 25/11/2009 modifica e ripartizione ed utilizzo risorse decentrate 2009 - Approvazione criteri generali ripartizione ed utilizzo incentivi Regolamento servizio celebrazione matrimonio civile presso il Castello di Donnafugata.

IL COMUNE COME ENTE ISTITUZIONALE



Gli organi di governo del Comune, come previsto dal Testo Unico Enti Locali (D.Lgs. 267/2000) sono: il Consiglio Comunale, la Giunta e il Sindaco. Il Comune di Ragusa ha istituito i Consigli di Circoscrizione, ma ora con il D.L.78 del 2010 convertito in legge 122 del 2010, vengono aboliti, ad eccezione delle aree metropolitane.

Il Consiglio Comunale della città di Ragusa è costituito da 30 consiglieri, trattandosi di città con popolazione compresa tra i 30.000 e i 100.000 abitanti. Di seguito è indicata la composizione del Consiglio Comunale alla data del 31-12-2009.

Il Consiglio Comunale può istituire commissioni permanenti, temporanee o speciali, composte con criterio proporzionale fra i rappresentanti di tutti i gruppi politici consiliari. Il Regolamento del Comune di Ragusa prevede 6 Commissioni Consiliari permanenti: Affari Generali, Assetto del Territorio, Ambiente, Risorse, Cultura e Attività sociali, Sviluppo economico. Lo Statuto del Comune di Ragusa prevede anche la commissione Trasparenza.

Le Commissioni

1^ Commissione – Affari Generali

- Calabrese Antonio (Democratici Sinistra) Occhipinti Massimo (AN) Migliore Vita (Laici Socialisti) Martorana Salvatore (Lista di Pietro)
- Frisina Vito (G.ppo Misto) La Porta Carmelo (La Margherita) Cappello Giuseppe (RG Soprattutto)
- Distefano Emanuele (FI) Frasca Filippo (All. Pop.) Galfo Mario (Dipasquale Sindaco)
- Ilardo Fabrizio (FI) Guastella Sergio (Città) La Terra Rita (P.R.I.)
- Firrincieli Giorgio (UDC) Giaquinta Salvatore (Massari per Ragusa) Angelica Filippo (Ragusa Pop.)
- **Presidente :** Frasca Filippo;**Vice Presidente:** Angelica Filippo;**Segretaria:** Maria Barbaro

2^ Commissione- Assetto del Territorio

- Lo Destro Giuseppe (Gruppo Misto) Arezzo Corrado (UDC) Giaquinta Salvatore (Massari per Rg) Cappello Giuseppe (RG Soprattutto)
- Lauretta Giovanni (Democratici Sinistra) Chiavola Mario (AN) Migliore Vita (Laici Socialisti) Fazzino Santa (Dipasquale Sindaco)
- Ilardo Fabrizio (FI) Frasca Filippo (All. Pop.) Distefano Giuseppe (La Margherita) La Terra Rita (P.R.I.)
- Guastella Sergio (Citta') Occhipinti Salvatore (FI) Martorana Salvatore (Lista DI Pietro) Angelica Filippo (Ragusa Pop.)
- **Presidente:** Occhipinti Salvatore **Vice Presidente:** Arezzo Corrado **Segretaria:** Maria Barbaro

3^ Commissione-Ambiente

- Lo Destro Giuseppe (G.ppo Misto) Fidone Salvatore (UDC) Guastella Sergio (Città) Cappello Giuseppe (Rg Soprattutto)
- Lauretta Giovanni (Democratici Sinistra) Occhipinti Massimo (AN) Giaquinta Salvatore (Massari per RG) Galfo Mario (Dipasquale Sindaco)
- Dipasquale Emanuele (FI) Distefano Giuseppe (La Margherita) Migliore Vita (Laici Socialisti) La Terra Rita (P.R.I.)
- Celestre Francesco (FI) Frasca Filippo (All. Pop.) Martorana Salvatore (Lista Di Pietro) Angelica Filippo (Ragusa Pop.)
- **Presidente:** Angelica Filippo **Vice Presidente:** Frasca Filippo **Segretaria:** Bruna Fiore

4^ Commissione – Risorse

- Calabrese Antonio (Democratici Sinistra) Firrincieli Giorgio (UDC) Giaquinta Salvatore (Massari per Rg) Cappello Giuseppe (RG Soprattutto)
- Occhipinti Salvatore (FI) Chiavola Mario (AN) Migliore Vita (Laici Socialisti) Guastella Sergio (Città)
- Frisina Vito (G.ppo Misto) Frasca Filippo (All. Pop.) La Porta Carmelo (La Margherita) La Terra Rita (P.R.I.)
- Dipasquale Emanuele (FI) Fazzino Santa (Dipasquale Sindaco) Martorana Salvatore (Lista Di Pietro) Angelica Filippo (Ragusa Pop.)
- **Presidente:** Chiavola Mario **Vice Presidente:** Occhipinti Salvatore **Segretaria:** Bruna Fiore

5^ Commissione – Cultura attività sociali

- Schininà Riccardo (Democratici Sinistra) Fidone Salvatore (UDC) Giaquinta Salvatore (Massari per RG) Cappello Giuseppe (RG Soprattutto)
- Di Paola Antonio (G.ppo misto) Occhipinti Massimo (AN) Migliore Vita (Laici Socialisti) Fazzino Santa (Dipasquale Sindaco)
- Distefano Emanuele (FI) Frasca Filippo (All. Pop.) La Porta Carmelo (La Margherita) La Terra Rita (P.R.I.)
- Occhipinti Salvatore (FI) Martorana Salvatore (Lista Di Pietro) Guastella Sergio (Città) Angelica Filippo (Ragusa Soprattutto)
- **Presidente:** Giaquinta Salvatore **Vice Presidente:** Occhipinti Massimo **Segretaria:** Cannata Antonella

6^ Commissione – Sviluppo Economico, Artigianato, Commercio, Agricoltura, Turismo e Politiche Comunitarie

- Arezzo Corrado (UDC) Distefano Emanuele (FI) Migliore Vita (Laici Socialisti) Galfo Mario (Dipasquale Sindaco)
- Di Paola Antonio (G.ppo Misto) Chiavola Mario (AN) Distefano Giuseppe (La Margherita) La Terra Rita (P.R.I.)
- Schininà Riccardo (Democratici Sinistra) Frasca Filippo (All.Pop.) Martorana Salvatore (Lista Di Pietro) Angelica Filippo (Ragusa Pop.)
- Celestre Francesco (FI) Giaquinta Salvatore (Massari per RG) Cappello Giuseppe (RG Soprattutto) Guastella Sergio (Città)
- **Presidente:** Galfo Mario **Vice Presidente:** Celestre Francesco **Segretaria:** Maria Barbaro

Commissione – Trasparenza

- Arezzo Corrado (AN) Occhipinti Massimo (AN) La Terra Rita (P.R.I.) Angelica Filippo (Ragusa Pop.)
- Di Paola Antonio (Gruppo Misto) Distefano Emanuele (FI) Cappello Giuseppe (Ragusa Soprattutto)
- Barrera Antonino (Democratici Sinistra) La Porta Carmelo (La Margherita) Frasca Filippo (All. Pop.)
- Celestre Francesco (FI) Guastella Sergio (Città) Fazzino Santa (Dipasquale Sindaco)
- Martorana Salvatore (Lista di Pietro) Migliore Sonia (Laici Socialisti) Giaquinta Salvatore (Massari per RG)
- **Presidente:** Martorana Salvatore **Segretaria verbalizzante:** Bruna Fiore

La Giunta Municipale del Comune di Ragusa è composta da undici membri, il Sindaco, che la presiede, e dieci assessori. Di seguito la composizione della Giunta dall' 01.01.2009 al 31.12.2009.

Carica	Deleghe
Sindaco Rag.EMANUELE DIPASQUALE (Forza Italia)	Sicurezza Pubblica,Turismo,Politiche del Personale.
Vice Sindaco Dr. GIOVANNI COSENTINI (U.D.C.)	Sviluppo Economico, Politiche per l'Occupazione, Contenzioso,Lavori Pubblici, Pubblica Illuminazione,Società Miste e Partecipate, Coordinamento delle Politiche Comunitarie.
Assessore Geom.FRANCESCO BARONE (Forza Italia)	Urbanistica, Edilizia Sportiva, Politiche Giovanili, Spettacolo, Sport.
Assessore Dr. ROCCO BITETTI (Alleanza Nazionale)	Assistenza e Solidarietà, Servizi alla persona, Recupero sociale, Università. Tutela animali.
Assessore Sig.ra MARIA MALFA (U.D.C.	Verde pubblico, Arredo urbano, Formazione professionale, Gestione dei sistemi informatici.
Assessore Dr. GIANCARLO MIGLIORISI serv (Forza Italia)	Politiche e Risorse Comunitarie, Tutela del territorio e dell'ambiente,Servizi logici,Protezione Civile,Impianti tecnologici, Piano Strategico.
Assessore Dr. SALVATORE ROCCARO (A.N.)	Bilancio e programmazione, Provveditorato ed economato, Servizi tributari, Affari patrimoniali, Contratti e sanità.
Assessore Sig. VENERANDO SUIZZO (U.D.C.) Assessore Sig.ra ELISABETTA MARINO dal 23/02/2010 (U.D.C.)	Gestione, Riqualficazione Professionale, Razionalizzazione e Riordino del Personale,Pubblica Istruzione ed Edilizia Scolastica, Servizi al cittadino e decentramento. Pubblica Istruzione, Edilizia Scolastica, Pari Opportunità.
Assessore Sig. BIAGIO CALVO (P.R.I.)	Cooperazione internazionale, Servizi al cittadino, Decentramento, Sostegno alle attività produttive e Città.
Assessore Rag. MICHELE TASCA (Forza Italia)	Polizia Municipale, Viabilità e traffico, Trasporti pubblici,Edilizia Privata, Rapporti con il Consiglio.
Assessore Dr. DOMENICO AREZZO	Cultura e Beni culturali, Programmazione negoziata e sviluppo locali grati ed Emigrazione.

Il Comune di Ragusa alla data del 31/12/2009 prevede 6 Circoscrizioni di decentramento territoriale: Ragusa Centro, Ragusa Sud, Ragusa Ovest, Ragusa Ibla, Marina di Ragusa e San Giacomo. Ogni Consiglio di Circoscrizione è composto da un numero variabile di membri, in base alla popolazione della Circoscrizione

Circoscrizioni	Consiglieri
Ragusa Centro	13
Ragusa Sud	12
Ragusa Ovest	9
Ragusa Ibla	9
Marina di Ragusa	9
San Giacomo	6
Totale	58

LE SOCIETA' E GLI ENTI PARTECIPATI

IL COMUNE DI RAGUSA partecipa al Consorzio per l'Area di Sviluppo Industriale (ASI), al Consorzio Universitario della Provincia di Ragusa e al Consorzio Ricerca Filiera Lattiero-Casearia (CoRFiLaC).



Il Consorzio per l'Area di Sviluppo Industriale (ASI)

è stato costituito nel 1962 per agevolare l'insediamento di attività artigianali e industriali sul territorio. Si trova al Centro Direzionale Zona Industriale, Piazzale Cesare Zipelli. Il presidente è il Dr. Rosario Alescio, mentre il Dirigente Generale è l'Ing. Francesco Poidomani. Gli Enti Partecipanti sono : l'Assessorato Regionale Industria, la Provincia Regionale di Ragusa, i 12 Comuni della Provincia, la Confindustria di Ragusa, l'Ance (Ass.Naz. Costr.Edili), l' A.P.I. della Provincia di Ragusa, la C. G.I.L., la C.I.S.L., la U.I.L., la C.N.A. della Provincia di Ragusa, la C.A.S.A della Provincia di Ragusa, l'Associazione Provinciale Artigiani della Provincia di Ragusa, la Banca Agricola Popolare di Ragusa, la SO.S.VI. (Società di Sviluppo Ibleo). I servizi forniti sono : la rete idrica con attingimento in c.da Lusìa, la rete fognante e depurazione in c/da Lusìa, e un Centro Direzionale con Posta, Banca, Assindustria, CNA, Cassa Edile, Ufficio Tecnico Provinciale, Mensa Interaziendale, Bar, Ristorante.

Il Consorzio Ricerca Filiera Lattiero-Casearia (CoRFiLaC)



Il consorzio con sede a Ragusa nasce nel 1996, ed è un Ente , con personalità di diritto pubblico, della Regione Siciliana con la partecipazione dell'Università di Catania, del Comune di Ragusa e di alcuni privati quali le Società Cooperative Ragusa Latte e Progetto Natura ed infine il Consorzio di Bonifica n. 8. Nasce a seguito dell'istituzionalizzazione del “Progetto Ibleo”, dal quale eredita il “ Sogno”,: creare un ponte tra il mondo della ricerca, il mondo della produzione e dei consumatori.

L'attività principale del Consorzio è finalizzata allo studio delle produzioni lattiero casearie tradizionali Siciliane seguendo un approccio di filiera ed è indirizzata alle piccole e medie imprese.

L'obiettivo finale è quello di elevare le produzioni casearie storiche, ottenute con processi tradizionali, a delle vere “opere d'arte” da annoverare tra i beni culturali italiani.

Il Consorzio Universitario della Provincia di Ragusa



Il Consorzio Universitario della Provincia di Ragusa, con sede in Ragusa Ibla, via Dott. Solarino, è stato costituito nel Gennaio 1995 e conta come suoi soci, il Comune di Ragusa, il Comune di Comiso, il Comune di Vittoria, la Provincia Regionale di Ragusa e

l'Associazione per la libera Università degli Iblei.

Sorto con lo scopo immediato di assicurare la prosecuzione in Ragusa del corso di Laurea in Scienze Agrarie Tropicali e Subtropicali della Facoltà di Agraria dell'Università degli studi di Catania, istituito con Decreto Rettorale del 29 gennaio 1993, nell'ambito del Piano di Sviluppo delle Università approvato con D.P.R. 28 ottobre 1991, il Consorzio Universitario della Provincia di Ragusa ha esteso la collaborazione con l'Università di Catania.

Le facoltà in provincia di Ragusa sono: Agraria, Economia, Giurisprudenza , Lingue.

La Facoltà di Agraria comprende : il corso di Laurea triennale e specialistico in Scienze e Tecnologie Agrarie Tropicali e Subtropicali

Il corso di Economia comprende il corso di lauree triennali in Economia Aziendale.

La facoltà di giurisprudenza comprende : il corso di Laurea triennale in Scienze giuridiche e il corso di Laurea specialistica magistrale in giurisprudenza.

La facoltà di Lingue e Letterature Straniere comprende il corso di Laurea triennale in Scienze della mediazione linguistica – Studi comparatistici e il corso di Laurea specialistica : Lingue e Culture orientali – Lingue e Culture europee ed extraeuropee.



PIANO SOCIALE

Interventi a favore dei più deboli

Vedi allegato

Cultura e manifestazioni - Beni Culturali

Anno 2009



RELAZIONE SOCIALE IL BILANCIO CULTURALE

Con la legge regionale N. 61/81 sono state realizzate la seguenti manifestazioni culturali:

- 1) Ibla Grand Prize € 40.000,00;
- 2) Ibla Buskers 2009 spesa complessivamente impegnata € 38.000,00 di cui € 36.000,00 L. 61/81;
- 4) Melodica spesa complessivamente impegnata € 26.500,00 di cui € 10.000,00 L. 61/81;
- 5) 16° Edizione del Festival Organistico Internazionale Città di Ragusa spesa complessivamente impegnata € 13.000,00 L. 61/81.

Si descrivono dettagliatamente le manifestazioni sopra elencate:

IBLA GRAN PRIZE

La Manifestazione, consolidata nel tempo e di rilevanza internazionale, si è tenuta a Ibla dal 25 giugno al 15 luglio ed alla stessa hanno partecipato centinaia di artisti provenienti da ogni parte del mondo. La manifestazione, che ha una lunga durata (circa tre settimane) vede i centri storici della città animati da parecchi stranieri, non solo gli artisti partecipanti ma anche loro aggregati e proietta, così, l'immagine culturale della città oltre confine, contribuendo altresì alla valorizzazione dei centri storici, soprattutto di Ibla, visitata e conosciuta da numerosissimi visitatori che, tra i maestosi monumenti barocchi, hanno assistito a virtuosismi musicali rendendo così Ibla, patrimonio dell'UNESCO, formidabile concentrato di arte e cultura.

IBLA BUSKERS

Ibla Buskers 2009 si è svolta a Ragusa Ibla dal 7 all'11 ottobre. L'appuntamento, inserito nella tradizione delle manifestazioni iblee e che trova spazio nel cartellone internazionale delle feste di artisti di strada, anche per l'anno 2009 ha potuto soddisfare pienamente le forti aspettative di pubblico, offrendo un cast di artisti di alto livello che hanno animato le viuzze, le scalinate e le piazze con i loro spettacoli coinvolgenti ed emozionanti.

La manifestazione ha pertanto rilanciato l'immagine di Ibla facendone risaltare le bellezze architettoniche.

MELODICA

Melodica XV Edizione, ha costituito anche quest'anno un evento culturale molto atteso da tutti i cittadini appassionati di musica classica. Con l'ampio calendario di concerti che ha spaziato dal 25 Dicembre 2009 con il seguitissimo concerto di Natale fino al 25 maggio 2010, la manifestazione ha inteso offrire alla città un valido strumento che ha

creato interesse per la musica ed ha favorito la formazione di una cultura musicale di base tra i cittadini.

FESTIVAL ORGANISTICO

Il Festival organistico “ Città di Ragusa”, XVII Edizione, realizzato nel periodo natalizio, si è contraddistinto ancora una volta, per l'indiscutibile valore artistico dei musicisti che si sono esibiti, nelle più suggestive chiese di Ibla e del Centro storico di Ragusa, dotate, tra l'altro di un patrimonio organario ed artistico che la città ha saputo conservare e valorizzare provvedendone al restauro ed assicurandone la fruizione. Con le esibizioni di artisti di alto livello, la manifestazione ha principalmente contribuito all'affermazione della musicale tra i cittadini ed ha inoltre consolidato i presupposti per l'affermazione della città di Ragusa come uno dei centri più importanti e significativi del panorama internazionale della musica nonché punto di riferimento per studiosi ed esperti del settore.

COSTAIBLEA FILMFESTIVAL

Il Festival realizzato in collaborazione con il Ministero per i Beni e le Attività Culturali, la scuola nazionale di cinema, la fondazione Gesualdo Bufalino e la Federazione italiana dei circoli del cinema, si è svolto dal 10 al 13 dicembre 2009 al Cinema Lumiere e nelle sale del Centro Servizi Culturali

L'iniziativa, negli anni, si è trasformata assumendo la veste di laboratorio di formazione e di promozione culturale che ha coinvolto larghe fasce di cittadinanza, favorendo pertanto la diffusione della cultura cinematografica.

SAN GIORGIO

L'erogazione del contributo da parte del Comune ha fatto sì che come ogni anno si svolgessero i festeggiamenti in onore di San Giorgio. Le celebrazioni liturgiche, contornate da luci, musiche, giochi pirotecnici, spettacoli culturali e ricreativi, hanno caratterizzato la festa patronale, infatti nel magnifico scenario barocco le splendide processioni seguite con fede inalterata nel tempo hanno aggregato folle di fedeli che per l'occasione ritrovano da sempre nelle tradizioni dei padri la tradizione culturale religiosa locale tutelata dall'Amministrazione attraverso l'erogazione di contributi alle parrocchie della città.

ESTATE IBLEA 2009

Castello di Donnafugata

Varie manifestazioni culturali sono state realizzate presso il Castello, tra queste lo spettacolo “Le Supplici” offerto dall'Inda. Attraverso la realizzazione dell'evento, l'Amministrazione ha raggiunto un importante obiettivo istituzionale quale il miglioramento e l'accrescimento del livello culturale della cittadinanza attraverso la creazione della consapevolezza della propria identità culturale sociale che si esplicita nell'incremento dell'offerta formativa a favore delle nuove generazioni che più particolarmente risentono della sostanziale carenza in loco di offerta teatrale e con l'accrescimento delle potenzialità del territorio in funzione del turismo culturale oggi tra i maggiori traini di flussi di visitatori.

A seguire il Concerto di Nicola Piovani, inserito nella rassegna Note di Notte Festival,

ha proposto ad un pubblico di amatori, brani scritti per il teatro, il cinema e sapientemente riarrangiati al pianoforte dal Maestro, coadiuvato da un quintetto di strumenti.

A seguire spettacoli teatrali come “ Colpo grosso al Casinò”, incontri culturali, mostre di pittura e spettacoli vari organizzati dall'Associazione culturale “ Gli ultimi Cantastorie”.

PREMIO RAGUSANI NEL MONDO

XV edizione del premio che nel corso degli anni ha conferito onorificenze a tutti i concittadini che si sono affermati all'estero in ambito professionale ed artistico. L'iniziativa, di rilevante interesse per la collettività ragusana, nata come festa dell'emigrante ed inserita nel contesto dei festeggiamenti in onore del Santo Patrono è divenuta ormai un omaggio al lavoro ibleo nel mondo contribuendo ad affermare ed esaltare all'estero le doti di laboriosità ed imprenditorialità tipiche della popolazione iblea;

FESTA DI SANTA MARIA DI PORTOSALVO

Con l'erogazione del contributo da parte del comune, si è garantito il normale svolgimento dei festeggiamenti in onore della Madonna di Portosalvo, molto attesa e sentita dagli abitanti della frazione balneare e la stessa ha costituito motivo di richiamo per gli abitanti dei paesi limitrofi nonché per i turisti che in estate affollano le spiagge iblee.

ADDIO ALL'ESTATE

XXV Edizione, a conclusione della stagione estiva 2009, varie iniziative culturali e ricreative quali estemporanea di pittura, spettacoli musicali e teatrali, sculture di sabbia, hanno animato la seconda settimana di settembre e la manifestazione come ogni anno ha registrato un altissimo numero di presenze sia per l'atteso Festival dei fuochi d'artificio, che per l'esibizione delle Frece Tricolori evento unico in Sicilia.

CONTRIBUTO FESTA DI SAN GIOVANNI

Il congruo contributo del Comune assegnato dall'amministrazione comunale ha consentito ad assicurare, i solenni festeggiamenti del Patrono San Giovanni Battista tutelando le tradizioni religiose e popolari del territorio ibleo, dense di valori storici e culturali. La festa patronale, come negli anni trascorsi, oltre ai momenti religiosi costituisce un tassello importante nello scenario culturale, rivelandosi occasione unica per la valorizzazione del patrimonio artistico – architettonico di Ragusa centro.

INIZIATIVE NATALIZIE

Durante il periodo natalizio, numerosi spettacoli hanno animato il centro storico di Ragusa superiore e di Ragusa Ibla creando momenti di aggregazione per i cittadini di tutte le fasce di età.

Varie iniziative itineranti quali zampognari, e spettacoli teatrali per bambini e famiglie quali La Rosa di Gerico, Fiabe Antiche e Ma Che combina Giufà hanno allietato le serate natalizie ed al contempo hanno contribuito alla valorizzazione del patrimonio culturale ed artistico rappresentato dai beni immateriali del nostro territorio.

STAGIONE TEATRALE 2009 / 2010

Spettacoli di primordine hanno caratterizzato la stagione teatrale offerta dall'Amministrazione alla cittadinanza che da gennaio a Maggio ha potuto assistere, presso il teatro tenda comunale, a commedie ed a spettacoli musicali con nomi di spicco nel panorama artistico nazionale, quali Amanda Sandrelli, Marisa Laurito, Nicola Piovani e Carmen Consoli al cui concerto hanno assistito un altissimo numero di giovani.

NOTTE BIANCA

Nella Notte tra il 30 Aprile e 1 Maggio, il centro storico della Città e Ibla sono state animate da convegni, visite guidate in Prefettura, mostre e spettacoli per vivere la notte nel primo week end estivo.

Al fine di un'ottimale fruizione dei beni culturali della città, sono stati aperti al pubblico fino a tarda notte, il Museo archeologico, la Mostra degli Elmi a Palazzo Garofalo e le sale della Prefettura affrescate dai dipinti di Cambellotti.

A TUTTO VOLUME

La manifestazione, dedicata alla cultura del libro e della lettura, dal 21 al 23 maggio ha trovato spazio tra le librerie e le piazze di Ragusa superiore e nei locali e nei palazzi di Ibla.

Un fermento culturale ha catturato l'attenzione dei cittadini attratti da grossi nomi nel campo giornalistico come Enrico Mentana, politico come Tiziano Treu. Si è parlato di letteratura, cronaca e narrativa in orari e posti inusitati dove si è avuto modo di degustare prodotti di alta gastronomia e vini d'annata.

SERVIZIO PUBBLICA ISTRUZIONE

SPESE PER GLI ISTITUTI SCOLASTICI

L'Amministrazione Comunale, in applicazione della Legge Regionale n.23/96, ha approvato un protocollo d'intesa con le scuole del territorio comunale finanziando alle stesse delle risorse mediamente quantificate in € 98.0000 per provvedere alla manutenzione ordinaria degli Edifici Scolastici , alle spese varie d'ufficio e al materiale di pulizia.

Ha curato , altresì, la manutenzione straordinaria degli Edifici scolastici ed all'acquisto degli arredi scolastici per le scuole dell'infanzia, primarie e secondarie di primo grado, in conformità alle vigenti norme UNI e CEE.

SPESE PER ATTIVITA' DIDATTICHE EDUCATIVE

Grande rilevanza ed apprezzamento da parte di tutta l'utenza scolastica hanno avuto i progetti educativi promossi e finanziati dall'Assessorato e nello specifico: il progetto "Aratura e Semina di un tempo" organizzato dall'Associazione culturale " Ricordi di Terra Nostra ".

L'Ente ha messo a disposizione delle scuole tutti gli scuolabus per accompagnare gli alunni delle scuole primarie e secondarie di primo grado in una Azienda Agricola per assistere a certe tipiche operazioni, utilizzati nel passato , necessarie per arare e seminare. Gli alunni hanno assistito all'aratura a trazione animale e alle operazioni a trazione meccanica effettuate dagli agricoltori vestiti con i tipici costumi di un tempo. Oltre a dette operazioni sono state effettuate delle operazioni a mano: la semina delle fave , la zappatura e lo spargimento del concime.

Un altro progetto che ha riscontrato grande apprezzamento da parte dei docenti è stato "A scuola per conoscerci " realizzato dalla Cooperativa ARC-EN-CIEL che ha fornito il servizio di mediazione linguistica -culturale .in tutte le classi in cui erano presenti alunni stranieri favorendo attraverso un dialogo interetnico. l'integrazione e l'accoglienza .

Grande apprezzamento ha riscosso presso le famiglie il progetto " Estate insieme " realizzato dalla Cooperativa il Girotondo, che ha tenuto impegnati gli alunni delle scuole primarie in giuochi e divertimenti all'aperto dalla fine delle attività didattiche fino al 10 luglio .

A fine maggio si è svolta la terza Edizione di Scrittura Educativa " Favole in Libertà " realizzata dal Centro Teatro Studi. Detta manifestazione ha visto coinvolti tutti gli alunni delle primarie e delle secondarie di primo grado stimolati attraverso uno spettacolo teatrale ad inventare favole, racconti e poesie riportati in unico testo e poi donato alle scuole ragusane.

Durante l'anno si sono svolte diverse attività educative nelle scuole finanziate dall'Assessorato alla P.I e per il Natale è stato organizzato un spettacolo al Teatro Tenda con la partecipazione di un personaggio televisivo, seguito dai giovani nello spettacolo di Zelig, dove anche gli alunni delle varie scuole si sono esibiti con canti e racconti natalizi.

ATTIVITA' INTEGRATIVE

Le attività integrative sono attività didattiche svolte presso le scuole primarie a supporto delle discipline curricolari, a sostegno degli alunni con difficoltà di apprendimento. Comprendono attività di doposcuola, teatrali, artistiche e fisiche, effettuate in orario antimeridiano e pomeridiano.

Gli Insegnanti di attività integrative in servizio nelle scuole sono in numero di 27 distribuiti secondo le esigenze scolastiche.

BENEFICIO STATALE PER I LIBRI DI TESTO

Sulla base delle disposizioni emanate dallo Stato attraverso la Legge 448/98 è stato assegnato il beneficio statale per gli anni scolastici 2008/2009 a tutti i richiedenti delle scuole superiori di primo grado e di secondo grado aventi i requisiti richiesti dal bando. L'erogazione del beneficio è stato liquidato dopo i controlli a tappeto sulla veridicità dei dati dichiarati dai richiedenti. Gli utenti che hanno beneficiato dei buoni libro sono stati 967

BUONI LIBRO REGIONALI

Sono stati erogati i buoni libro agli studenti delle scuole secondarie di primo grado in applicazione della L.R n.68/76 e 57/85.

Tale intervento per l'acquisto dei libri di testo, indipendentemente dal reddito dichiarato è pari ad € 61,97 per gli alunni frequentanti le prime classi e di € 42,32 per i frequentanti delle seconde e terze classi. Tali importi sono maggiorati del 30% per coloro che possiedono un ISEE non superiore a € 14.177,25. Gli utenti che hanno beneficiato dei buoni libro sono stati 1910

BORSE DI STUDIO

In applicazione della Legge Regionale n.6/2000 sono state erogate le borse di studio agli alunni delle scuole primarie e secondarie di primo grado. Tale beneficio regionale costituisce un supporto economico per le famiglie alle spese scolastiche e didattiche (la spesa dei libri è esclusa) . L'erogazione del beneficio è stato liquidato dopo i controlli a tappeto sulla veridicità dei dati dichiarati dai richiedenti

Hanno fruito del contributo n. 780 alunni appartenenti a famiglie con un reddito ISEE non superiore ad € 10.632,94 .

TRASPORTO SCOLASTICO

Il Comune ha provveduto al trasporto scolastico a mezzo degli scuolabus comunali in favore degli alunni residenti nelle zone rurali di tutto il territorio comunale. Le linee di trasporto nell'anno 2009 sono state in numero di 13. Sono stati trasportati mediamente 320 alunni

Detto servizio è stato integrato con la presenza del personale assistente negli scuolabus comunali al fine di garantire sicurezza durante il tragitto e nell'attraversamento delle strade provinciali.

In applicazione della Legge regionale n.24/73 sono stati rilasciati attraverso le Ditte di trasporto extraurbano gli abbonamenti a tutti gli alunni delle scuole superiori di secondo grado frequentanti Istituti non esistenti nel nostro territorio comunale.

SERVIZIO DI REFEZIONE SCOLASTICA

Il servizio di mensa scolastica è stato rivolto agli alunni della scuola. Hanno fruito giornalmente del servizio 1600 alunni garantendo a tutti i bambini con particolari patologie alimentari il pasto differenziato.

Con la riforma del Ministro Maria Stella Gelmini si è assicurato la mensa scolastica anche agli alunni delle scuole primarie che hanno richiesto il tempo prolungato in numero di 100 (4 classi) ed in favore degli studenti della scuole secondarie di primo grado frequentanti il tempo prolungato in numero di 90 partecipanti.

SERVIZIO SOCIO PSICO PEDAGOGICO

Il servizio è stato affidato previa gara pubblica a tre cooperative Sociali VIS-COS e AGAPE. Gli operatori distinti in psicologi, assistenti sociali, pedagogisti e terapisti della riabilitazione (musicoterapeuta, logopedista) hanno operato in tutte le scuole del territorio comunale in favore degli alunni delle scuola di base, primarie e secondarie di primo grado con difficoltà di apprendimento, a disagio familiare ed ambientale scolastico. Collaborano, altresì, il servizio sociale comunale per tutti i casi che coinvolgono la scuola e la famiglia.

UNIVERSITA'

Il Comune di Ragusa rappresenta uno dei soci maggioritari del Consorzio Universitario della Provincia di Ragusa nell'anno 2009 sono state liquidate ,sia le quote consortili, che il contributo annuale dei soci.

Il Comune provvede alla manutenzione straordinaria dello stabile sede del Consorzio Universitario e alla locazione della sede della facoltà di Giurisprudenza allocata nell'immobile dell'Opera Pia Collegio M SS.Addolorata “ F.Schininà per un fitto annuo di € 144.000,00

SERVIZIO ASILI NIDO ANNO 2009

CAPITOLO	DENOMINAZIONE	SPESA
CAP. N. 1840	SPESE MANTENIMENTO E FUNZIONAMENTO ASILI NIDO (acquisto generi alimentari – art. pulizia- vestiario – mater. didattici - spese minute – rette asili accred. - HACCP)	€ 79.194,15
CAP. N. 1834	SPESE MANUTENZIONE ATTREZZATURE ASILI NIDO	€ 4.400,00
CAP. N. 2904.1	ACQUISTO ARREDI NUOVO ASILO NIDO “SAN GIOVANNI”	€ 70.519,99
CAP. N. 2904.2	ACQUISTO ATTREZZATURE VARIE ASILI NIDO	€ 7.680,00
ENTRATE	COMPARTICIPAZION E AL SERVIZIO	€ 116.000,00

Gli Asili Nido comunali

Nell'anno 2009, fino al mese di giugno, il Servizio Asili Nido Comunali ha assicurato il servizio educativo ad un numero complessivo di 151 bambini della fascia di età compresa tra i 3 e i 36 mesi; dal mese di ottobre a dicembre il numero degli ammessi ai Nidi comunali è stato ampliato a 175 bambini, grazie all'apertura della sesta struttura educativa l'Asilo Nido "San Giovanni".

La finalità principale del servizio è quella di promuovere lo sviluppo globale ed armonico della personalità dei bambini, nel rispetto e nell'accettazione della loro persona, della cultura di appartenenza, dei loro bisogni evolutivi, accompagnando ed integrando l'opera della famiglia, in un rapporto costante con questa.

L'Ufficio "Asili Nido" si è occupato della programmazione e regolamentazione delle attività del servizio educativo, della promozione e sviluppo dell'offerta educativa e del coordinamento, monitoraggio e sviluppo della qualità del servizio erogato.

Dopo la breve pausa natalizia, il 7 gennaio, i cinque asili nido comunali hanno riaperto le attività educative portando avanti fino a giugno 2009 la programmazione didattica formulata all'inizio dell'anno scolastico (settembre 2008), differenziata per sezioni e secondo le esigenze legate all'età dei piccoli ospiti.

Nel mese di Aprile, si è proceduto all'analisi della domanda del servizio educativo nonché alla predisposizione del bando cittadino di iscrizione per il successivo anno scolastico, alla formulazione e pubblicazione delle nuove graduatorie provvisorie e definitive, dopo aver vagliato i ricorsi presentati dall'utenza.

Nel mese di luglio 2009, di concerto con le Coordinatrici e l'intero personale degli

Asili Nido, è stato programmato e realizzato il Progetto Speciale “Nidi d’Estate”, prevedendo il prolungamento dell’apertura estiva dei nidi comunali fino al 24 luglio, oltre il calendario scolastico regionale e secondo le esigenze espresse dalle famiglie dei piccoli utenti. Il progetto ha visto coinvolti n. 87 bambini in attività ludiche ed estive di particolare valenza educativa ed ha riscosso un grande apprezzamento da parte dei genitori.

Sempre nel periodo estivo, l’Ufficio ha proceduto all’aggiornamento delle graduatorie per il personale supplente dei profili professionali di ausiliario e di assistente all’infanzia, nonché alla mobilità interna del personale di ruolo. Approssimandosi l’apertura del nuovo anno scolastico, sono stati conferiti gli incarichi a tempo determinato per il personale ausiliario e sono state nominate le Coordinatrici dei sei Nidi comunali.

Le attività didattiche degli asili nido comunali sono iniziate il 18 settembre 2009; complessivamente sono stati ammessi n. 151 bambini di età compresa tra i 3 e i 36 mesi su una lista di attesa di circa 370 utenti. Le graduatorie di ciascun Asilo Nido sono rimaste valide per l’intero anno scolastico per lo scorrimento a seguito di eventuali rinunciatari o per l’inserimento dei piccoli utenti presso le strutture private convenzionate.

Gli Asili Nido privati convenzionati, in via sperimentale, con questo Ente nell’anno 2009 sono stati: l’Asilo Nido “La Bacchetta Magica di via P.P. Pasolini 21, l’Asilo Nido “L’Albero Azzurro” di via Pastore n. 2, l’Asilo Nido il “Petit Club” di via Piccinini n. 2 e l’Asilo Nido “Il Girotondo” di Piazza Fucà.

Nel mese di ottobre 2009, grazie alla fattiva e costante collaborazione di tutto il personale impegnato, è stata avviata al funzionamento ed inaugurata la sesta struttura educativa, fortemente voluta dall’Amministrazione Comunale: l’Asilo Nido “San Giovanni”, sito in via Ecce Homo n. 98 nel quartiere “Centro” di Ragusa. La nuova struttura ha permesso di ospitare n. 24 bambini e scorrere ulteriormente le liste di attesa delle graduatorie.

Per l’intero anno si è provveduto al governo delle forniture necessarie per il buon funzionamento delle sei strutture comunali, nonché alla gestione amministrativa e giuridica del personale supplente ausiliario e assistente all’infanzia al fine di mantenere gli standard strutturali e organizzativi previsti dalla disciplina degli Asili Nido.

Le attività didattiche degli asili nido comunali sono iniziate il 18 settembre 2009; complessivamente sono stati ammessi n. 175 bambini di età compresa tra i 3 e i 36 mesi su una lista di attesa di circa 370 utenti. Le graduatorie di ciascun Asilo Nido sono rimaste valide per l’intero anno scolastico per lo scorrimento a seguito di eventuali rinunciatari o per l’inserimento dei piccoli utenti presso le strutture private convenzionate.

Gestione iniziative sportive del tempo libero e dello spettacolo, gestione impianti sportivi.

LA GESTIONE DEGLI IMPIANTI SPORTIVI

Anche nell'anno 2009 tutti gli impianti comunali sono stati gestiti direttamente dal Servizio Sport , alcuni in modo diretto altri in convenzione.

Elenco, di seguito, tutti impianti sportivi comunali con l'indicazione degli sport in esso praticati ed il soggetto gestore.

Lo stadietto di via delle Sirene è in atto chiuso in attesa di un progetto di riqualificazione dello stesso.

Tutti gli impianti gestiti direttamente dal Comune sono disponibili nell'intera giornata con la sola eccezione della palestra di via Marsala, perché la mattina viene utilizzata dalla Scuola e i due campi di calcio di via Archimede e di via Colajanni .

Tutti gli impianti sono disponibili per le attività federali anche nelle giornate di Sabato e Domenica.

Impianti Sportivi	Sport praticati
Polisportivo A Campo c.da Selvaggio gestito dal servizio sport	Calcio, rugby, atletica leggera
Campo sportivo G. Biazzo di via Archimede gestito dal servizio sport	Calcio, calcetto
Campo Sportivo G. Ottaviano di via Colajanni gestito dal servizio sport	Calcio
Campo sportivo di c.da Gaddimeli gestito dal servizio sport	Calcio
Impianto polivalente di c.da Gesuiti	Calcetto, tennis
Palazzetto P. Minardi di c.da Selvaggio gestito dal servizio sport	Pallacanestro, pallavolo pugilato arti marziali
Palazzetto S. Padua via Zama gestito dal servizio sport	Pallacanestro, pallavolo
Palestra S. Parisi via Bellarmino gestito dal servizio sport	Pallacanestro, pallavolo, calcetto e pallamano
Palestra C. Pappalardo di via A. Moro gestito dal servizio sport	Pallacanestro, pallavolo, tamburello
Palestra Umberto I di via Marsala gestito dal servizio sport	Pallacanestro, pallavolo, arti marziali
Campetti da tennis di c.da Tabuna gestito in convenzione dal circolo del tennis	Tennis
Campo di contrada Petrulli gestito dal servizio sport	Atletica leggera, bocce, rugby
Campo di equitazione c.da Selvaggio gestito dalla SIR Ragusa	Equitazione
Piscina comunale di c.da Selvaggio gestita dal CONI comitato Provinciale di Ragusa	Nuoto , pallanuoto

Per la gestione degli impianti sportivi sono state utilizzate le seguenti risorse:

Acquisto stampati 2009	Cap. 1672	€ 3.000,00
Spese di gestione impianti sportivi 2009	Cap. 1674	€ 28.000,00

La Piscina Comunale

Nella piscina in contrada Selvaggio, affidata in gestione al CONI , sono continuate le attività natatorie, fino al trenta Giugno 2006 data di chiusura della struttura che da quella data è sottoposta a lavori di ristrutturazione. Con la ripresa dell'attività è iniziato il servizio sostitutivo con l'utilizzo della piscina di Modica e di Comiso utilizzate dalla società che fanno attività di nuoto e pallanuoto. Il servizio ha visto, inoltre l'utilizzazione di pullman per il trasporto degli atleti da Ragusa a Modica/Comiso. Il servizio è stato svolto fino al 30.06.09 in quanto alla ripresa del nuovo anno è stato riaperto l'impianto di Ragusa dove dal mese di novembre è iniziata l'attività sia agonistica e sia di nuoto libero oltre ai corsi nella fascia antimeridiana riservata alle casalinghe, ai pensionati, agli studenti, ai diversamente abili i cui proventi sono direttamente gestiti dal Comune.

Servizio alternativo alla piscina 2009	Cap. 1885	€ 64.500,00
Spese di gestione piscina comunale 2009	Cap. 1880	€ 10.000,00

CENTRI DI AVVIAMENTO ALLO SPORT (CAS)

Sono stati definiti i centri comunali di avviamento allo sport, sulla base dei dati raccolti, che hanno visto coinvolti i ragazzi dai 9 ai 14 anni scelti dall'ufficio in funzione alla graduatorie predisposta in conformità al bando e suddivisi nelle seguenti discipline sportive: Atletica leggera , basket, calcio, ciclismo, ginnastica, Judo, Volley, nuoto, tennis, tiro con l'arco arti marziali, scherma etc

Durante il periodo in esame sono stati applicati i meccanismi di affidamento dei ragazzi alle società secondo le indicazioni dell'amministrazione, finalizzati ad elevare lo standard qualitativi dei centri. Già da qualche anno è stato inserito un tetto massimo di reddito(ISEE) oltre il quale non sarà possibile frequentare i CAS- Durante il 2009 sono stati conclusi i corsi avviati nel 2008 e sono stati avviati i corsi relativi all'anno sportivo 2009/2010 che sono stati conclusi con il mese di Maggio 2010-

Centri di avviamento allo sport anno 2009 n. 16 corsi riservati a n. 214 ragazzi	Cap. 1675	€ 27.000,00
---	-----------	-------------

CONTRIBUTI A SOCIETÀ ED ENTI

Il Comune provvede annualmente a concedere contributi a società sportive ed enti di promozione sportiva che fanno richiesta al fine di sostenere ed incrementare le attività sportive. I contributi sono diretti a sostenere l'organizzazione delle attività di enti e società oltre che a supportare la realizzazione di manifestazioni sportive che attirano un pubblico ampio di spettatori.

Al fine di regolamentare la concessione dei contributi si è provveduto a predisporre una modifica all'art. 18 del regolamento che è stato sottoposta in data 25.01.07 all'approvazione del Consiglio Comunale.

Per il 2009 complessivamente sono stati concessi contributi a n. 77 società su n. 80 richieste per un totale di euro 157.000,00 distribuiti secondo quanto previsto dal regolamento così come modificato. Le poche società escluse dal piano non hanno integrato la documentazione.

Contributi a n. 77 società anno 2009	Cap. 1680.1	€ 151.000,00
--------------------------------------	-------------	--------------

Inoltre sono stati erogati contributi per a società ed enti per manifestazioni straordinarie:

- Concessione di contributo straordinario al gruppo "Veteran Club" per il raduno di auto storiche tenutosi in data 11,12 e 13 settembre 2009;
- Concessione di contributo straordinario al gruppo Sportivo della Polizia Municipale per la III edizione della coppa Città di Ragusa dal 18 al 24 maggio 2009;
- Concessione di contributo straordinario all'A.C.I. per la X edizione Rally Barocco Ibleo ;
- Concessione di contributo straordinario all'ASD Erregi motor Sport per la manifestazione "Tutti in pista" tenutosi in data 31/05/09;
- Concessione di contributo straordinario al PGS ORSA per il Minimondiale "Guastella" 2009;

Contributi per attività straordinarie anno 2009	Cap. 1680	€ 14.920,00
---	-----------	-------------

LA SCUOLA DELLO SPORT DI SICILIA

La Scuola dello Sport di Sicilia G. Cartia è una scuola a livello regionale che svolge attività di formazione, aggiornamento, ricerca e sperimentazione in favore di atleti , tecnici, operatori e dirigenti sportivi. L'amministrazione eroga annualmente un contributo che per il 2009 è stato di euro 10.000,00 .

Il Presidente della Scuola è il Presidente del CONI mentre i vicepresidenti di diritto sono il Sindaco e il Presidente della Provincia Regionale .

Contributi a Scuola dello Sport anno 2009	Cap. 1896.1 € 10.000,00
---	-------------------------

I GIOCHI SPORTIVI STUDENTESCHI

I giochi sportivi studenteschi (già giochi della gioventù) sono campionati organizzati ogni anno in collaborazione con il CONI, il Provveditorato agli Studi e gli Istituti Scolastici.

Giochi sportivi studenteschi anno 2009	Cap. 1895 € 10.000,00
--	-----------------------

Iniziative sportive

Durante il 2009 sono state svolte numerose iniziative sportive organizzate direttamente dal Servizio Sport o in compartecipazione con società sportive e/o associazioni sportive ed esattamente:

- Compartecipazione al Team Bike per l'organizzazione di "Ibla in Bici" tenutasi in data 22/09/2009;
- Sponsorizzazione ADS Ragusa Calcio campionato di Eccellenza;
- Compartecipazione VI edizione "Hibla Marathon" 11/01/09 organizzata da Il' Ass. No al Doping e alla droga;
- Compartecipazione 2^ memorial F. Raciti 01/02/09;
- Compartecipazione per l'organizzazione del torneo "Pisana" organizzato dal PGS Orsa ;
- Compartecipazione alla federazione italiana fuoristrada Sahara Club 4x4 per XIV edizione raduno nazionale "Tutto Iblei"
- Compartecipazione per l'organizzazione della III tappa campionato Old Rugby Clan;
- Compartecipazione per l'organizzazione della I tappa campionato regionale FISE Sicilia equitazione americana organizzato dall' Ass. Reining Sicilia e ASD Agan Ranch;
- Compartecipazione per l'organizzazione del torneo "Calcio Pasqua 2009" organizzato dall' ASD Junior;
- Compartecipazione per l'organizzazione del torneo "Pasqua Barocca" organizzato dall' ASD Basket Club;
- Compartecipazione per l'organizzazione del III trofeo Città di Ragusa organizzato dal G.S. Polizia Municipale Ragusa 17/05/2009;
- Compartecipazione per la partecipazione al campionato di atletica leggera 22 e 24

maggio 2009;

- Compartecipazione per l'organizzazione del IX torneo "Città di Ragusa" ;
- Compartecipazione per la partecipazione ai campionati mondiali di mountain bike a Praloup Francia 28/08/09;
- Compartecipazione all'AVIS per la giornata mondiale svoltasi a Marina di Ragusa il 14.06.09;
- Compartecipazione alla XI edizione della giornata dell'arte organizzata dalla Consulta provinciale studentesca di Ragusa in data 16/05/09;
- Compartecipazione al X Forum ENSSEE organizzato dalla Scuola dello Sport Coni Sicilia Giambattista Cartia in data 17 e 20 settembre;
- Compartecipazione per la partecipazione alla XXVI Firenze Marathon del 29/11/09;
- Compartecipazione per la partecipazione ai campionati italiani di Tennis under 14 tenutisi a Livorno dal 24 al 30 agosto;
- Compartecipazione per l'organizzazione della I coppa Citta di Ragusa di Ciclismo organizzata dall' ASD S. Giacomo in data 19/07/09;
- Compartecipazione per l'organizzazione del II torneo "Minichampions Cup" organizzata dalla Game Sport dall' 1/04/09 al 13/07/09;
- Compartecipazione per l'organizzazione della IX edizione torneo giovanile di calcio "Città di Ragusa" organizzata dalla Meta Sport dal 04/05 al 01/07 2009;
- Organizzazione della seconda edizione del Milan Camp tenutosi dal 09/07 al 25/07 2009;
- Compartecipazione per l'organizzazione della X edizione dell'Orange Camp tenutasi dal 29/06 al 12/07 2009;
- Compartecipazione per l'organizzazione del torneo Under 13 organizzato dal Ragusa Rugby S.Padua;
- Compartecipazione al gruppo GACI per l'organizzazione del torneo di calcetto "Fai gol con la pizza" ;
- Compartecipazione alla III edizione del raduno motociclistico Pork Run;
- Compartecipazione alle spese per la partecipazione alla coppa Italia di Kich Boxing del 17/05/09 organizzata dall'ente di promozione sportiva ASI KB;
- Compartecipazione alle spese per la partecipazione al campionato nazionale di pallavolo Femminile da parte della A.S. Antares;
- Compartecipazione alle spese per la partecipazione al campionato nazionale di serie A2 di Basket Femminile da parte della A.S. Virus Eirene;
- Compartecipazione per la realizzazione del progetto "La Vela a Scuola" ;

Spese per iniziative promozionali nel campo dello sport anno 2009	Cap. 1676 € 47.500,00
Integrazione spese per iniziative promozionali nel campo dello sport anno 2009	Cap.1676.1 € 29.980,00

Iniziative di Spettacolo

Compartecipazione per lo spettacolo “Zelig a Ragusa” 10/03/09;
Compartecipazione organizzazione eventi c/o il teatro dei Salesiani
Spettacolo di cabaret con il gruppo I Fichi D’india tenutosi il 24/07/2009;
Compartecipazione manifestazione “3^ coppa città Barocca” COBAR :
Compartecipazione per l’organizzazione del progetto “A ritmo di musica”
organizzata dall’ass. Alba Chiara da Aprile a Dicembre 2009;
Compartecipazione progetto ricicli aperto proposto da Idealmente 11/03/09;
Compartecipazione per l’organizzazione del progetto scolastico “Viaggiando con la
musica” organizzato dall’Istituto G. Pascoli in data 23.05.09;
Compartecipazione per l’organizzazione di un corso di alto perfezionamento
musicale in violino progetto “Gli Amici di Orfeo” organizzato dall’ Ass. Prometeo
Onlus in data 03.05.09;
Acquisto spettacolo musicale “Concerto Spiritual Soul Singers” Piazza Duomo
Ragusa Ibla il 07/06/09 ;
Compartecipazione per l’organizzazione dello spettacolo culturale “Canto alla
Donna” organizzata dall’ Ass. culturale i Mercanti del Mondo 16 e 30 Aprile 2009;
Spettacolo teatrale per la raccolta di fondi per l’Abruzzo sabato 06/06/09 presso il
teatro dei Salesiani con la compagnia G.o.D.o.T. di Ragusa;
Convegno sull’inquinamento acustico “Il mondo della notte” tenutosi a Ragusa Ibla
in data 20 e 21 Aprile 2009;
Compartecipazione per l’organizzazione dello spettacolo “Una noche de tango”
organizzata dall’ Ass. Culturale “Caminito” il 31/05/2009;
Compartecipazione per l’organizzazione dello spettacolo “ 8° Open stage”
organizzato dall’ Ass. culturale Santa Briganti presso il Teatro Don Bosco in data
03.01.2010 DD 2925 del 18/12/2009;

Iniziative Carnevale 2009

Compartecipazione al progetto “Carnevale 2009” organizzato dall’ass. Culturale
SAMOCO in data 21.02.09;
Compartecipazione al progetto “Sfilata di mascherine “ in occasione del Carnevale
2009” organizzato dal gruppo Catechismo S. Tommaso in data 23.02.09M

Estate Iblea 2009

Sono stati organizzati tutta una serie di spettacoli in vari siti del territorio comunale
quali:

- Spettacoli in piazza Malta con l’ass. Swing Dance tenuti nei giorni 19/ e 26 luglio
, 2, 9 e 23 agosto 2009;
- Spettacolo del gruppo Chimera Band tenuto in piazza Duca degli Abruzzi in data
22/08/2009;
- Torneo regionale di Beach Volley a cura dell’ass. SAMOCO tenutasi a Marina di
Ragusa il 25 e 26 luglio 2009;
- Compartecipazione alla organizzazione della IX edizione del Trofeo del Mare
tenutosi in Piazza Malta in data 16/08/2001;

- Incontro di tennis da tavolo Italia Cina tenutosi in piazza Malta in data 08/08/2009;
- Spettacolo di cabaret con il gruppo La Ricotta tenutosi in piazza Duca degli Abruzzi in data 10/07/2009;
- Spettacolo di cabaret con Katia e Valeria tenutosi in piazza Duca degli Abruzzi in data 18/07/2009;
- Spettacolo musicale “il ricordo delle radici” con Danilo Pluchino tenutosi a S. Giacomo in data 13.09.09;
- Compartecipazione alla organizzazione della “festa diocesana della famiglia” tenutasi in piazza Malta il 25/07/2009;
- Spettacolo musicale con Danilo Pluchino tenutosi in Piazza Duca degli Abruzzi il 23/08/09;
- Compartecipazione alla organizzazione del Musical “Peter Pan” tenutosi al Castello di Donnafugata in data 05/08/09;
- IV edizione internazionale Fly Fest Volare insieme tenutosi a Marina di Ragusa il 09/08/2009;

Iniziative Natalizie

- Manifestazione “The Christmas Band” organizzata in data 20.12.09;
- Manifestazione “nuotare a Natale” organizzata il 29/12/2009;
- Compartecipazione alla manifestazione “Gira Vota e Furria” organizzata in data 20,23,28 e 30 dicembre 2009 organizzata dall’Ass. Game Sport;
- Acquisto progetto festa dei bambini per il giorno della Befana a Ragusa Ibla;
- Compartecipazione alle manifestazioni sportive di fine anno organizzate dalla PGS Orsa di Ragusa dal 20 al 30 dicembre 2009;
- Manifestazione “Christmas Day” con personaggi Disney proposto dall’ass. Charlie Chaplin ;
- Giochi di luce sul Duomo di S. Giorgio a Ragusa Ibla;
- Letture di fiabe a cura di Giovanna Lacava e spettacolo di burattini;
- Spettacoli di animazione a cura dell’Istituto Salesiano Gesù Adolescente;
- Befana a Marina con Lorenzo Vizzini presso l’auditorium;
- Danilo Pluchino e la sua Band al centro storico di Ragusa;
- Concerto di solidarietà con musiche di Vivaldi, Bach Mozart ed altri presso l’auditorium della Camera di Commercio;
- Carretto siciliano nelle vie del centro a cura dell’ass. Don Sariddu;

Organizzazione rassegna d’arte musica e spettacolo	Cap. 2065 € 150.298,00
--	------------------------

COMMISSIONE COMUNALE DI VIGILANZA SUI LOCALI DI PUBBLICO SPETTACOLO

- Durante il 2009 la Commissione ha svolto n. 45 sedute;

Spese commissione vigilanza DPR 311/2001	Cap. 1664.2 € 6.735,68
--	------------------------

BIBLIOTECAE ARCHIVIO STORICO

Anno 2009

Si descrive, di seguito, l'attività svolta nell'anno

2009: Biblioteca Civica "G. Verga"

Rinnovo Abbonamento Periodici	€.4.126,20	Det. Dir. n. 1654/09
Acquisto Libri	€. 4.467,00	Det. Dir. n. 2436/09
Rinnovo Diritti d'Autore SIAE	€ 535,00	Det. Dir. n. 2380/09
Acquisto Libri con Contr. Reg.le	€. 2.000,00	Det. Dir. n. 2339/09

Il patrimonio librario è stato incrementato di 1.100 nuove accessioni librarie.

E' stato assicurato il servizio di consultazione e prestito (in sede, a domicilio e interbibliotecario) del patrimonio stesso agli utenti.

E' stata registrata la presenza di 7.233 utenti con l'incremento di 246 nuovi iscritti. Sono stati dati in prestito 9.882 volumi.

E' stato curato il prestito interbibliotecario al fine di consentire agli utenti la fruizione di opere non possedute da questa Biblioteca, e nello specifico sono stati:

- ricevuti in prestito da altre Biblioteche n. 44 volumi
- inviati in prestito ad altre Biblioteche n. 3 volumi

E' stato aggiornato con regolarità il catalogo ed è stata curata la sistemazione giornaliera delle opere restituite dagli utenti.

Nel mese di agosto sono state effettuate le operazioni di inventario del patrimonio librario e di risistemazione di parte dello stesso.

Nell'ambito delle attività culturali sono stati organizzati numerosi incontri con scolaresche delle scuole di vario grado, durante i quali è stata illustrata la storia del libro attraverso la visione di libri antichi, rari e di pregio, e l'evoluzione della Biblioteca dalle origini ai nostri giorni.

La **Biblioteca di Marina di Ragusa**, ubicata presso la Delegazione, offre un regolare servizio di prestito del proprio patrimonio librario che ammonta a 1.025 volumi, e, quando richieste dagli utenti, anche del patrimonio librario della sede.

Archivio Storico Comunale

Si è proseguita l'attività di riordino e catalogazione del fondo del materiale storico di Ragusa Ibla. Si è gestito il flusso documentale del materiale storico frequentemente richiesto dall'utenza. Si è proseguita la verifica del materiale cartaceo proveniente dal fondo ritrovato presso i locali di Via S. Giuseppe.

TURISMO

PROMOZIONE E VALORIZZAZIONE TURISTICA DEL TERRITORIO

L'approccio al turismo sta radicalmente cambiando, in particolare va segnalato il trasferimento del servizio nei locali più comodi e completi siti sempre a Piazza San Giovanni dotati di diverse stanze per l'accoglienza turistica e di una piccola sala riunioni.

Tale sala è stata utilizzata per riunioni varie e per la tenuta di un corso d'inglese destinato a tutto il personale dell'ente che, come l'ufficio turistico, ha rapporti con pubblico straniero.

La costituzione dei distretti turistici, organismi di gestione futura di fondi destinati al turismo e composti sia da enti pubblici che privati, ha impegnato questa ultima parte del periodo di riferimento, soprattutto per la redazione degli atti tendenti a presentare la candidatura per i distretti turistici avviata con un recente bando in scadenza il 15 giugno 2010. Il Comune di Ragusa risulta partecipante in due costituendi distretti, uno tematico (Distretto del Sud-est, insieme ad i Comuni come Ragusa patrimonio dell'UNESCO) ed uno territoriale (Distretto degli Iblei, insieme alla Provincia Regionale di Ragusa, i Comuni della Provincia di Ragusa ed alcuni limitrofi della provincia di Catania e Siracusa. Da tali azioni dovrebbero scaturire finanziamenti europei in ambito turistico da ricollocare per il tramite dei Distretti stessi.

In particolare poi è stato raggiunto l'obiettivo di migliorare la fruizione turistica dei beni culturali, ambientali, monumentali ecc, e sono state promosse iniziative volte a favorire lo sviluppo del turismo e migliorarne la qualità, in particolare:

- Affidamento incarico alla Ass. Turistica Pro Loco di Ragusa per l'apertura dello sportello informativo turistico per la fruizione dei beni architettonici a Ragusa.
- Confermata la riapertura dello sportello turistico a Marina di Ragusa e a Ragusa Centro, gestiti direttamente dal Comune ;
- Compartecipazione costituzione Consorzio Ibleo per il Turismo (agosto 2009);
- Piattaforma Distretto Culturale del Sud Est;
- Acquisto di pubblicazione sul turismo : libri, brochure, guide, folder, posters, depliant di Ragusa e dintorni;
- Partecipazione a Fiere Nazionali ed Internazionali : WTM. di Londra, Borsa del Turismo Archeologico di Paestum ,BIT di Milano, ITB di Berlino, T.T.I. di Rimini;
- Manifestazioni "Estate Iblea 2009"-Ibla in Festa- Realizzazione video "On demand" in occasione della Festa del 15 agosto a Marina di Ragusa ,Rally del Barocco Ibleo, Club Canottieri Ragusa;
- Manifestazione periodo natalizio, spettacolo itinerante ;
- Inaugurazione e Apertura del Porto Turistico a Marina di Ragusa ;
- Collaborazione al riconoscimento della Bandiera BLU;
- Affidamento ProLoco progetto " Arte-Cultura e Storia degli Iblei";
- Acquisto spazi pubblicitari su riviste specializzate turistiche-Kalos, Guida Verde Touring Editore ,Guida Turistica Svizzera;
- Progetto " Cinema fra le righe";
- Affidamento e realizzazione progetto "Ibla Movie Tour"-Associazione Glocal.

In conclusione la gestione del servizio turistico necessita per il futuro di un ulteriore approfondimento per il potenziamento dei servizi da offrire al turista, risultano infatti appena sufficienti all'apertura degli sportelli le 4 unità presenti nel servizio e l'istruttore direttivo che collaborano con il Dirigente anche per la redazione degli atti amministrativi.



RELAZIONE SOCIALE

PIANI URBANISTICI E PIANIFICAZIONE TERRITORIALE



Bilancio Sociale Comune di Ragusa

Anno 2009

Parte II Relazione Sociale

Sezione TERRITORIO

ADEGUAMENTO PIANO REGOLATORE GENERALE

· E' stato effettuato l'adeguamento degli elaborati (tavole 1:5.000 e delle Norme

Tecniche di Attuazione) al Decreto di approvazione n.120 dell'Assessorato Reg.le Territorio e Ambiente.

- Con Delibera n. 77 dell' 01/12/2009 il Consiglio Comunale ha approvato l'adeguamento del P.R.G.
- La trasmissione all'Assessorato Territorio e Ambiente del piano adeguato è stata effettuata in data 28/06/2010.

PIANO STRATEGICO

- Aggiudicazione definitiva della gara con Det.Dir.n.1180 del 09/06/08;
- Firma del contratto con la Ditta aggiudicataria in data 12/06/2008.
- Dopo il programma operativo redatto e inviato alla Regione insieme al nuovo Cronoprogramma nel mese di Ottobre 2008, diversi tavoli di concertazione sono stati effettuati con i Comuni della coalizione e con la Ditta aggiudicatrice.
- La definizione degli obiettivi è stata effettuata.
- Il documento intermedio è stato prodotto e inviato alla Regione a fine Maggio 2009 nel rispetto del cronoprogramma. Il Documento Intermedio è stato valutato dalla Regione e trasmesso in data 11/08/2009.
- Dopo varie consultazioni e una richiesta di proroga accordata di 120 giorni, il piano è stato completato.
- Il 21/06/2010 si è svolto il convegno di presentazione del Documento Definitivo, che è pronto per la trasmissione all'Assessorato Regionale Presidenza –Dip. Programmazione entro il 30 giugno.

Piano Particolareggiato Esecutivo Centro Storico

Il Sindaco con DS n.119 del 22/07/2006 ha affidato la redazione del P.P.E. all'Ufficio Centri Storici tenendo a base di riferimento due importanti principi che devono sempre caratterizzare l'azione amministrativa “ l'economicità” e “ la funzionalità”; successivamente con delibera G.M. n. 404 del 7/11/2006 sono state fissate le linee guida da seguire nella fase di progettazione.

La Giunta municipale con delibera n. 186 del 30/04/2008 ha preso atto e condiviso i contenuti del Piano proposto dall'Ufficio e successivamente con propria delibera n. 176 del 12.05.2009 ha formalizzato la proposta al Consiglio Comunale per l'adozione del P.P.E..

Il piano è stato illustrato alla 2^a Commissione Consiliare - Assetto del Territorio ed a tutti i Consigli Circostrizionali. Inoltre i contenuti del piano sono stati portati a conoscenza di tutte le categorie sociali ed economiche più rappresentative della città. A partire dall'8 febbraio 2010 il Piano è stato all'esame del Consiglio Comunale per la definitiva adozione avvenuta l'8 luglio 2010

Piano di Settore per la valutazione e mitigazione del rischio sismico del centro

storico di Ragusa.

Premesso che è intendimento dell'Amministrazione Comunale dotarsi di un Piano di settore per la valutazione e mitigazione del rischio sismico del centro storico di Ragusa, con Determinazione Sindacale n. 160 del 13.10.2009 è stato dato incarico all'Ufficio centri storici di redigere tale strumento tecnico.

Tale Piano mira alla conoscenza del territorio in termini di pericolosità, caratteristica intrinseca del suolo, in termini di vulnerabilità fattore caratterizzante la propensione al danno del costruito storico e non, ed in termini di esposizione riferita alla natura, alla qualità e quantità dei beni esposti al rischio che si traduce nella stima della quantificazione dei manufatti (edifici, infrastrutture ecc.) delle funzioni e del numero di persone che saranno presumibilmente coinvolte dall'eventuale evento sismico.

Detto strumento, porrà le basi per una migliore programmazione dei fondi della l.r. 61/81 destinati agli investimenti nel centro storico soprattutto per i contributi ai privati cittadini che saranno incentivati a migliorare sismicamente le proprie abitazioni.

La redazione del Piano verrà attuata in tre fasi di cui la prima è in corso di svolgimento, ed interesserà la zona di Ragusa Ibla, e prevede l'analisi, tramite apposite schede speditive, del costruito sotto il profilo strutturale degli edifici al fine di valutare la vulnerabilità delle fabbriche singolarmente ed il loro comportamento all'evento sismico atteso nell'ambito dei vari aggregati edilizi.

PIANI URBANISTICI E PIANIFICAZIONE TERRITORIALE

1. Piano di Edilizia Economica e Popolare (P.E.E.P.)

L'iter amministrativo per l'approvazione finale da parte dell'A.R.TA. è stato seguito. In attesa dell'approvazione si è proceduto ad una pianificazione di massima dell'area con sistema viario principale e suddivisione dell'area in comparti.

Il Decreto di Approvazione è stato emesso dalla Regione il 10/07/2009.

Sono stati inoltre approvati dal C.C. 15 Piani attuativi in area PEEP inseriti nei comparti individuati.

2. Piano di Utilizzo del Demanio Marittimo (P.D.U.M)

Dopo l'approvazione del Piano da parte del Consiglio Comunale con Deliberazione n° 34 del 19/05/2009, il Piano è stato pubblicato. Sono state effettuate le controdeduzioni alle osservazioni pervenute a seguito della pubblicazione in data 25/01/2010; dopo l'adozione da parte del C.C. è stato trasmesso all'Assessorato Regionale Territorio e Ambiente e al servizio 2 VIA VAS.

E' in corso la procedura V.A.S.(Valutazione Ambientale Strategica), propedeutica all'approvazione del Piano da parte della Regione

3. Piani Particolareggiati di Recupero Urbano (P.P.R.U.)

Dopo il calcolo delle densità territoriali e l'aggiornamento degli agglomerati in funzione delle successive costruzioni abusive avvenute dopo la stesura dei vecchi piani datati ai primi anni '90, gli indici dell'esistente sono stati calcolati.

La stesura dei piani comportanti lo stato di fatto e lo stato di progetto è stata completata, così come l'inserimento delle aree perimetrate nelle tavole di PRG.

Si è provveduto alla stesura delle Norme Tecniche di Attuazione.

I Piani completi di tutte le componenti sono stati, dopo l'adozione in Giunta Municipale, trasmessi al C.C. che li ha adottati con Delibera n.79 del 22/12/2009.

La pubblicazione dei Piani è stata effettuata -segue la loro trasmissione All'Assessorato Regionale Territorio e Ambiente per l'approvazione definitiva.

E' stata trasmessa al Servizio 2 VIA VAS la richiesta di assoggettabilità alla procedura VAS propedeutica all'approvazione dei piani.

4. Piano degli impianti pubblicitari

· Dopo l'approvazione del piano con l'individuazione dei nuovi Impianti con Delibera di G.M. n° 223 del 29/05/2008 la verifica degli Impianti Pubblicitari esistenti è stata effettuata tramite sopralluoghi.

Il Piano di compatibilità è stato effettuato e approvato con Determinazione Dirigenziale. La regolarizzazione degli impianti non autorizzati e/o non compatibili è iniziata.

· Gli impianti non autorizzati e non compatibili sono già stati segnalati con lettera alle Ditte per la dismissione volontaria, non avendo riscontro alla richiesta, si procede alla avvio della procedura per la rimozione d'ufficio degli impianti.

Per gli impianti di Ditte sconosciute, che non espongono il logo di riconoscimento, si procede tramite avviso pubblico con pubblicazione sul sito internet del Comune, avviso stampa e manifesti.

Scaduto il termine fissato nell'avviso, si procede alla dismissione d'ufficio.

5. Certificazioni

· Certificati di destinazione urbanistica e di inesistenza vincoli rilasciati: 714

· Apposizione numeri civici: 171

· Denominazione vie: 12

· Accertamenti toponomastici:26

6. Infrazioni edilizie:

· N° 30 sopralluoghi di infrazioni edilizie;

· N° 25 verbali di sopralluogo;

· N° 5 ingiunzione di demolizione ex art. 2 ed ex art. 12 L. 47/85;

· N° 10 provvedimenti di sospensione lavori;

· N° 7 provvedimenti di archiviazione;

· N° 5 procedimenti di infrazione sospesi in attesa della definizione dell'art. 13 L. 47/85;

· Note varie di risposta alla Procura;

· Note varie al Genio Civile di Ragusa;

PROGETTI INTEGRATI REGIONALI (P.I.R.)

Rendicontazione finale effettuata su tutte le misure per l'attuazione dei Progetti Integrati Regionali,

Progetto Pilota n.10 "Sviluppo Ibleo" rappresentato dalla Provincia Regionale di Ragusa, di cui il Comune era Ente Attuatore.

PROGETTI INTEGRATI TERRITORIALI (P.I.T.)

"Quattro città e un parco per vivere gli Iblei"

Rendicontazione finale dopo il collaudo di tutte le opere infrastrutturali.

Rendicontazione finale effettuata su tutte le misure per l'attuazione del Progetto di internazionalizzazione e di Marketing del territorio riguardante le quattro città di Ragusa (Comune capofila), Chiaramonte Gulfi, Giarratana e Monterosso Almo.

PIANI INTEGRATI DI SVILUPPO TERRITORIALE (P.I.S.T.)

PIANI INTEGRATI DI SVILUPPO URBANO (P.I.S.U.)

In data 29/10/2009, con delibera di Giunta Regionale n.431, sono state approvate le linee guida, con le relative coalizioni, per l'attuazione dell'Asse 6 "Sviluppo Urbano Sostenibile" del POR FERS 2007-2013.

· In data 4/11/2009 il Dipartimento Programmazione ha emanato Avviso Pubblico d'invito a presentare manifestazione d'interesse da parte degli Enti Locali, riuniti in coalizioni, per la promozione dei Piani Integrati di Sviluppo Territoriale (PIST) e Piani Integrati di Sviluppo Urbano (PISU) e la partecipazione alle procedure negoziali di selezione degli interventi in essi inclusi.

· In data 25/11/2009 la Giunta Municipale, con delibera n.464, delega il Sindaco a prendere atto e a sottoscrivere il Protocollo d'intesa per la costituzione della Coalizione Territoriale formata dai comuni di Comiso, Vittoria, Ragusa, Acate, Chiaramonte Gulfi, Giarratana, Monterosso Almo e Santa Croce Camerina, e a delegare il Sindaco di Comiso, per la presentazione della domanda di ammissibilità che è stata presentata il 30/11/2009.

· Il 12/02/2010 il Dipartimento Regionale di Programmazione ha emanato il secondo avviso con invito a procedere alla elaborazione dei piani integrati PIST e PISU.

La redazione dei piani integrati PIST e PISU per il Comune di Ragusa comprende n.2 progetti PIST per un ammontare di € 8.500.000,00 e n.8 progetti PISU per un ammontare di € 29.278.937,00, approvati con delibera di Giunta Municipale n.167 del 12/04/2010 e inviati al Dipartimento Programmazione il 15/05/2010.

CENSIMENTO DELLE AREE DI PROPRIETA' DEL COMUNE

- Il censimento delle aree cedute al Comune tramite perequazione (ex art.4) e la verifica degli atti di cessione è stata effettuata.
- Tutte le aree sono state visualizzate sulla cartografia.
- Tutti gli atti sono stati trasmessi all'Ufficio Contratti per la stipula degli atti mancanti e molte aree sono già stati acquisite al patrimonio comunale.

IMPIANTI DI PRODUZIONE DI ENERGIE RINNOVABILI

- Il regolamento con i criteri di indirizzo per l'esame dei progetti di impianti di produzione di energie rinnovabili è stato redatto.
- La Giunta Municipale ha adottato, con delibera n.162 del 31/03/2010, il suddetto regolamento.
- L'ufficio dispone oggi dello strumento per esprimere parere di conformità urbanistica sia per gli impianti di competenza comunale che per quelli, tramite proposta di deliberazione della Giunta municipale, di competenza regionale.

ATTIVITA' VARIE:

- Partecipazioni ai consigli di quartiere;
- Partecipazione alle varie commissioni consiliari;
- Ufficio SITR – completamento corso di formazione per tecnici e responsabili G.I.S., avvio delle attività del Nodo Regionale del Sistema Informativo Territoriale. Il sistema è oggi operativo.

Servizio Edilizia Privata periodo luglio 2009– giugno 2010:

DIA – Denuncia di inizio Attività:

- n° richieste presentate ed esaminate nel periodo luglio 09 – giugno 10 = n.265;
- n° richieste presentate ed esaminate nell'anno precedente = 306
- incremento pratiche = -13%
- tempi di definizione della pratica = 20 giorni inferiore ai 30 giorni di legge;
- Oneri incassati nel periodo luglio 2009 – giugno 2010 = € 168.878,13;
- Oneri incassati nell'anno precedente = € 198.364,58;
- Incremento = -15%.

Sanatoria Edilizia:

- Concessioni rilasciate nel periodo luglio 09 – giugno10 = n.418;
- Importo oneri incassati e di diritti di segreteria = € 749.281,76;
- Concessioni rilasciate nell'anno precedente = 812;
- Importo oneri incassati e di diritti di segreteria = € 1.276.425,74
- Incremento concessioni rilasciate = - 48%
- Incremento oneri incassati = - 41%
- Abitabilità – agibilità = 126
- Certificazioni varie = 23

Concessioni edilizie:

- Pratiche esaminate dalla C.E.C. nel periodo luglio 09 – giugno 10 = n.364;
- n. pratiche esaminate nell'anno precedente = n. 415;

- incremento pratiche = - 12%;
- concessioni rilasciate nel periodo luglio 09 – giugno 10 = 222;
- importo oneri incassati = € 1.596.665,80
- concessioni rilasciate nell'anno precedente = 264
- importo oneri incassati nell'anno precedente = € 2.432.748,87
- incremento rilascio concessioni = -16%
- incremento oneri incassati = - 34 %

Autorizzazioni edilizie:

- pratiche presentate nel periodo luglio 09 – giugno 10 = n. 484
- n. pratiche presentate nell'anno precedente = n° 572
- incremento pratiche = -15%
- autorizzazioni esaminate nel periodo luglio 09 – giugno 10 = n. 504
- importo oneri incassati = € 36.447,13
- Autorizzazioni esaminate nell'anno precedente = 556
- Importo oneri incassati nell'anno precedente = € 48.349,36
- Incremento autorizzazioni = -9 %
- Incremento oneri incassati = -24%
- I tempi di rilascio sono stati ridotti da 60 a 45 giorni
- Agibilità rilasciate n. 38
- Certificati vari = n. 24
- Richieste documentali per rilascio autorizzazioni n. 391

Abitabilità – agibilità:

- Certificazioni rilasciate periodo luglio 09 – giugno 10 = n. 193
- Certificazioni rilasciate periodo anno precedente = n. 225
- Incremento = -14%
- Certificazioni varie = n° 43

Controllo Urbanistico per le per le Autorizzazioni commerciali:

- Certificazioni rilasciate periodo luglio 09 – giugno 10 = n. 102
- Certificazioni rilasciate periodo anno precedente = n. 193
- Incremento = -47%
- Autorizzazioni passi carrabili = 109
- Autorizzazioni occupazione suolo pubblico = 378
- Tosap riscossa € 52.806,00

- Visure progetti, rilascio copie di concessioni edilizie e di certificati di agibilità/abitabilità =450

Art. 20 L.R. 04/03:

- Richieste di tettoie aperte = n. 30
- Richieste di tettoie chiuse con laterizi = n. 69
- Versamenti incamerati = € 150.878,13
- Comunicazioni opere interne = n. 233.

CENTRI STORICI



Annualmente vengono assegnati al Comune di Ragusa finanziamenti ai sensi della l.r. 61/’81 la cosiddetta legge speciale per Ibla.

La programmazione di tali fondi e la realizzazione delle opere pubbliche è affidata all’ufficio centri storici ed alla Commissione Risanamento.

Di seguito vengono descritti le principali attività svolte:

– Programmazione: La L.R. n. 6 del 14.05.2009 (finanziaria regionale 2009) art. 53 ha rifinanziato per il triennio 2009-2011 l’art. 18 della l.r. 61/’81 stanziando a favore del Comune di Ragusa la somma di € 5.000.000,00/annui.

Nel periodo di riferimento della presente relazione annuale l’Amministrazione ha operato per la programmazione dei Piani di spesa 2009 e 2010 della l.r. 61/’81.

In particolare, con delibera di Consiglio Comunale n. 53 del 27.07.2009 è stato approvato il Piano di Spesa 2009 ed avviate le procedure per la realizzazione delle opere in esso contenute.

Per quanto riguarda il Piano di Spesa 2010, l’Amministrazione, dopo vari incontri sia di natura tecnica che di natura politica, preso atto delle reali problematiche del centro storico e delle priorità da soddisfare, ha redatto lo strumento programmatico portandolo all’attenzione della Commissione Risanamento sul quale la stessa ha con

verbale 917 del 03.06.2010 espresso parere favorevole. Successivamente è stato approvato dalla Giunta Municipale con delibera n. 260 del 11.06.2010 e trasmesso al Consiglio Comunale.

– Progettazione ed esecuzione Opere Pubbliche:

Sono state ultimate e consegnate alla città, per la pubblica fruizione, delle opere molto importanti e di grande qualità che contribuiranno a rendere sempre più qualificato e funzionale il centro storico in perfetta sintonia con il programma del Sindaco. Si elencano le più importanti:

Lavori di somma urgenza per la messa in sicurezza del Costone Roccioso di Corso Mazzini. Importo € 250.000,00 finanziato dal Dipartimento Regionale di Protezione Civile. L'intervento fa seguito al crollo verificatosi nel marzo 2009 ed è stato finalizzato alla messa in sicurezza dell'intero fronte roccioso sotto la



chiesa di Santa Maria delle Scale.

Lavori di somma urgenza per messa in sicurezza di sedi viarie nel centro storico di Ragusa. Importo € 60.000,00. Sono state realizzate delle opere urgenti a salvaguardia della pubblica incolumità quali rifacimento muri a secco di delimitazione della sede stradale di via Monelli e sistemazione di via Velardo..

Lavori di somma urgenza per la protezione e ricostruzione di alcuni tratti di argini nel torrente Santa Domenica in prossimità del ponticello nella S.S. 194 in Ragusa Ibla. Importo € 126.888,12. E' stato necessario intervenire tempestivamente in quanto le piogge torrenziali dello scorso inverno hanno eroso alcuni tratti di argini arrecando notevoli danni alla proprietà di privati cittadini mettendo in pericolo la stabilità di un vasto fronte dei terrazzamenti presenti nella vallata Santa Domenica.



Completamento lavori di riattamento ex Distretto per sede Universitaria (3° stralcio), importo € 258.228,45; I lavori hanno interessato parte del piano terra dell'immobile e vengono recuperati nuovi spazi ampliando la superficie utile interna da destinare a scopi universitari. I lavori sono stati consegnati il 27/02/2009 ed ultimati il 13.10.2009. Tale intervento contribuisce a rendere ancora più funzionale la sede Universitaria.

Recupero Edilizio "Casa Castillett" da destinare a residenza Universitaria, importo € 1.430.000,00 cofinanziata con fondi regionali e fondi legge 61/81. I lavori, iniziati nell'aprile 2008, sono stati ultimati in data 06.02.2010 ed inaugurati il 07.06.2010.



Un residenza universitaria dotata di tutti i comfort e a meno di due anni dalla consegna dei lavori il gruppo di immobili denominato Casa Castillett è stato completamente recuperato per essere destinato ad alloggi per studenti universitari. I lavori sono stati finanziati dalla Regione Sicilia che nel 2005 ha messo a bando 9 milioni di euro per i consorzi universitari. Il Consorzio Universitario della provincia di Ragusa, con la collaborazione del Comune di Ragusa, ha partecipato al bando classificandosi al primo posto e ottenendo, quindi, un finanziamento complessivo di 1.430.000 euro di cui 1.280.000 dalla Regione Sicilia e 150.000 dal Comune di Ragusa, a valere sui fondi della L.R. 61/81. L'accesso alla residenza avviene da via Ugolino con un sistema di rampe che conduce alla corte interna da cui si sviluppa la scala di collegamento ai vari livelli servita dall'ascensore.

Secondo le previsioni sono stati realizzati 19 posti letto dei quali 16 in alloggi a due letti e in alloggi singoli di cui uno attrezzato per disabili, tutti muniti di bagno privato. Al livello più basso sono stati recuperati gli spazi da destinare ad attività culturali (studio e biblioteca), spazio internet, saletta riunioni e gli spazi per i servizi generali (portineria, archivio, ufficio)..

E' stata realizzata l'integrazione delle tecnologie informatiche e multimediali; l'edificio, infatti, è dotato di cablaggio strutturato in tutti gli ambienti per consentire l'integrazione delle tecnologie informatiche e multimediali.. Le opere così realizzate verranno consegnate al Consorzio Universitario della Provincia di Ragusa in comodato gratuito per trent'anni per essere adibite a residenza per studenti universitari.

Completamento Parcheggio Via Peschiera



Lavori di sistemazione dei parcheggi in prossimità di via Peschiera a Ragusa Ibla. Importo € 150.000,00

L'intervento ha lo scopo di rendere fruibile un'area di parcheggio a ridosso del giardino ibleo che può accogliere circa 50 automobili, disponibili per la prossima estate nel cuore del centro storico di Ragusa Ibla per turisti e residenti.

L'intervento insiste su uno spazio destinato al completamento del parcheggio già esistente per facilitare la sosta delle auto, situato immediatamente a valle del Giardino Ibleo e contiguo all'area archeologica. ma alcuni intoppi di vario genere non hanno mai permesso la piena funzionalità del sito.

L'obiettivo del progetto di sistemazione è quello di riqualificare l'intera area. I lavori riguardano il rifacimento dei muri a secco esistenti, dell'impianto di illuminazione con nuovi corpi illuminanti, la sistemazione della condotta per lo smaltimento delle acque bianche con le relative griglie, la canalizzazione alla condotta comunale già esistente, la ripavimentazione con l'asfalto e la costruzione del marciapiede che costeggerà il muro a secco.

Una struttura di pregio per la comunità: Palazzo Garofalo



Lavori di Manutenzione (quali impianti elettrici, pavimenti, ecc.) piani bassi Palazzo Garofalo e limitrofi compreso cortile esterno per sala espositiva, auditorium ed usi compatibili.

L'Amministrazione ha concesso alla Cattedrale San Giovanni Battista un contributo di € 297.500,00 per la realizzazione della sede di un Centro di Pastorale e di Cultura (Museo della Cattedrale), stipulando nel contempo una Convenzione per l'utilizzo di alcuni locali, fra cui la sala convegni, per lo svolgimento di manifestazioni organizzate o patrociniate dal Comune di Ragusa. Completato il recupero del piano terra dove potranno essere svolte prossimamente attività culturali e pastorali. Palazzo Garofalo si presenta con la sua ampia facciata eclettica su Corso Italia, inserendosi tra i pregevoli edifici del centro storico. La prestigiosa sede è stata inaugurata il 18.12.2009 ed attualmente vi è allocata la mostra "Elmi - per gli uomini per gli dei" a cura del Museo Archeologico di Ragusa e del Pergamon Museum di Berlino

.

E' stato ultimato e collaudato il Restauro dei gruppi statuari delle confraternite di Ragusa Ibla. Importo € 30.000,00. Le opere restaurate sono:

- Buona Morte (Chiesa S. Lucia);
- Cristo alla Colonna (Chiesa dell'Immacolata);
- Addolorata (Chiesa Madre di S. Giorgio)
- Maddalena (Chiesa della Maddalena);
- Veronica (Chiesa di San Filippo Neri);
- Cristo all'Orto (Chiesa di S. Giacomo);
- Addolorata dell' Odigitria (Chiesa dell'Odigitria);

Sono in corso di esecuzione le seguenti opere pubbliche:

Riuso dell'ex Macello di largo S. Paolo e dell'area adiacente, importo € 1.408.203,63. I lavori iniziati il 05.06.2008 sono stati ultimati entro l'anno 2010 e comprendono la sistemazione dell'ex macello per centro servizi sociali, la copertura dell'adiacente canale in cui scorre il torrente Santa Domenica e la realizzazione di circa n. 100 posti auto di cui circa 40 in un parcheggio interrato.

Riqualficazione zona di accesso a Ragusa Ibla lato sud nel tratto compreso fra la Chiesa SS. Trovato - Piazza G.B. Odierna - Piazza Pola, importo € 1.580.000,00. Allo stato attuale è stato ultimato il rifacimento delle opere di sottosuolo e la ripavimentazione di Corso XXV Aprile, Piazza G.B. Odierna, via dei Normanni e via Giardino, già restituiti alla pubblica fruizione. Inoltre è stato realizzato lo spostamento della cabina Enel e con una maggiore spesa di € 202.000,00 è in corso di realizzazione la gradinata di accesso da viale Margherita e parte dell'arredo urbano e della pubblica illuminazione.

Completamento restauro della chiesa di S. Vincenzo Ferreri per infrastruttura di interesse comune . importo € 888.459,34.



La realizzazione di tale opera ha subito notevoli ritardi in quanto durante il corso dei lavori è stato rescisso il contratto di appalto con la prima impresa ed è stato necessario riaffidare i lavori. Il 13 maggio 2010 è stata approvata una perizia di variante con un maggior importo di € 365.366,43 che ha permesso il definitivo completamento dell'intervento per essere adibito a infrastrutture di interesse comune, auditorium musicale e attività compatibili.

Completamento della Panoramica dei Ponti, importo € 225.000,00. E' già stato realizzato il nuovo percorso lungo lo sperone del Carmine e sono in fase di ultimazione le opere di rifinitura.



L'intervento in itinere di completamento della Panoramica dei Ponti avrà un ruolo strategico nel processo di riqualificazione urbanistica ed ambientale del quartiere del Carmine. Prevede una serie di interventi tra cui il rifacimento complessivo di Piazza Carmine e la realizzazione di una caffetteria con annessi bagni pubblici in via Gen. C.A. Dalla Chiesa, già attuati.

L'obiettivo è di rendere fruibile, attraverso la creazione di un percorso naturalistico, un'area probabilmente poco conosciuta dalla cittadinanza che, invece, racchiude in sé grandi potenzialità sul piano turistico ricreativo. Si tratta, infatti, di uno dei siti panoramici più suggestivi della città, in grado di fornire una vista quasi simultanea di Ibla, della sottostante vallata e di Ragusa superiore con i suoi ponti, peraltro di notevole rilievo naturalistico grazie ad una rigogliosa ed incontaminata vegetazione spontanea.

Riaperta al pubblico la Chiesa di S. Francesco All'Immacolata



L'importante monumento è rimasto a lungo chiuso per la realizzazione di diversi interventi di messa in sicurezza e di restauri interni . Nel maggio del 2006, a completamento dei lavori di messa in sicurezza e miglioramento strutturale della chiesa di San Francesco all'Immacolata, si è evidenziata la necessità di completare l'intervento con il restauro delle volte, il cui intonaco si presentava in vari punti in procinto di distacco. Su indicazione della Curia di Ragusa è stata così avanzata una richiesta di finanziamento al Comune di Ragusa che ha concesso un importo di 150.000,00 euro individuato tra i fondi della legge regionale n. 61/81. I lavori, affidati dal Dipartimento Regionale della Protezione Civile sono iniziati nel marzo del 2008, ma dopo qualche mese, durante la fase di pulitura delle volte, si sono riscontrate tracce di affreschi preesistenti sotto gli affreschi dei quattro pennacchi del transetto, rappresentanti i quattro evangelisti. Successivamente anche nelle volte della navata laterale destra sono stati rinvenuti sotto le tempere dei tre medaglioni affreschi raffiguranti tre puttini. Tutte rilevazioni che hanno richiesto tempi più lunghi per l'esecuzione dei lavori di eventuali cavità o cripte.

Sarebbe essenziale inserire fra le priorità, per la sua tutela e valorizzazione, il restauro dell'organo, realizzato nel 1704 dal carmelitano Francesco Bombaci. Sarebbe anche

importante recuperare, sebbene di proprietà privata, il sagrato della chiesa, il cui suolo appartiene all'Opera Pia. All'interno della chiesa è collocata una lastra tombale in pietra asfaltica di un ignoto cavaliere spagnolo, datata 1577, il sepolcro di Maria Gallo e della figlia Mattea, datato 1608, tutti elementi di datazione storica della fabbrica riconducibile al sedicesimo secolo.



foto G. Migliorisi

E' stato realizzato un primo intervento di messa in sicurezza del prestigioso organo "Serassi-Allieri" nella Chiesa Anime Sante del Purgatorio per un importo di € 20.000,00. Tale intervento è propedeutico al rimontaggio dello strumento.

Recupero della vallata S. Domenica per fini turistici – Recupero latomie e percorsi pedonali di fondo valle: 3° intervento.

Il contratto di appalto è stato sottoscritto in data 03.11.2009 ed i lavori sono iniziati in data 18.11.2009 e sono in corso di realizzazione.

E' stato ultimato il restauro di n. 16 Volumi dell'archivio storico della Parrocchia e chiesa Madre di San Giorgio. Importo € 10.0000,00. I lavori sono stati affidati alla ditta Atracarta di Modica sotto l'alta sorveglianza della Soprintendenza BB.CC.AA. di Ragusa.

Estensione Progetto impianto di videosorveglianza urbana. Importo € 150.000,00. Contratto di appalto in data 21.04.2010

Lavori iniziati in data 04.05.2010. L'intervento riguarda l'estensione della

videosorveglianza alle zone del centro storico di Ragusa zona B1 quali Piazza San Giovanni, Piazza Maria Occhipinti (“rotonda”), via Roma ang. Corso Italia a Piazza Repubblica a Ibla. Inoltre verranno installati dei controlli varchi in viale Margherita, zona SS,.Trovato ed in Corso XXV Aprile ang. Piazza G.B. Odierna.

Il restauro di Palazzo Cosentini

Completamento ed adeguamento funzionale di PALAZZO COSENTINI per l'istituzione di un laboratorio di diagnostica, importo € 2.000.000,00; l'importante palazzo storico, facente parte dei beni UNESCO, verrà adibito anche a sede di rappresentanza del Comune.



foto G. Migliorisi



L'immobile viene acquistato in parte, grazie a i fondi della legge regionale 61/81, dal Comune di Ragusa nel 1989 (a meno di alcune unità immobiliari che vengono annesse con l'ultimo intervento). Lo stato di fatto del palazzo prima dell'intervento si presenta sconcertante, si era persa la sua identità. L'amministrazione comunale di Ragusa, nel 2000, dà l'incarico di predisporre un progetto di recupero per rendersi conto sia delle condizioni del palazzo sia degli interventi e delle somme occorrenti. Al palazzo vengono aggregati alcuni piccoli fabbricati interposti tra l'edificio e la chiesa dell'Itria. Dalla prima stesura Palazzo Cosentini risulta avere una superficie complessiva di 1500 mq. suddivisa tra il piano botteghe, piano terra, piano nobile e piano sottotetto, dove ricaviamo una foresteria. Nel 2004 viene eseguito un primo intervento per un importo di €. 539.942,00. Nel 2005, considerato che l'amministrazione si era dotata di un progetto esecutivo generale, Palazzo Cosentini partecipa al bando regionale di selezione per la promozione di proposte di riqualificazione urbana e miglioramento della qualità della vita nei comuni della Regione siciliana, piazzandosi ai primi posti della graduatoria. Nel 2006 la Regione Siciliana emette il decreto di finanziamento dell'intervento di €. 1.971.779,66 ; il comune di Ragusa ha partecipato con 100.000 euro prelevati dai fondi della legge regionale 61/81. Gli obiettivi progettuali raggiunti hanno affrontato il tema della omogeneizzazione dei prospetti del palazzo,

riconducendolo agli antichi splendori, eliminando tutti gli elementi di disturbo.. Sono stati arricchiti gli spazi interni, ripristinando il grande salone centrale del piano nobile. I vari livelli (piano botteghe, piano terra o piano servizi, piano primo o piano nobile) sono stati restaurati riportandoli alla conformazione originaria; oltre al restauro delle pavimentazioni preesistenti in pietra bianca e pietra pece, sono stati riproposti gli infissi interni ed esterni simili a quelli originali, sono stati recuperati i dipinti e gli affreschi sulle volte, i vari livelli sono stati dotati di nuovi impianti tecnologici e multimediali.

Il finanziamento accordato è legato alla destinazione di “Laboratorio di diagnostica dei monumenti e centro di cultura bizantina dell'area del Mediterraneo”. Questa destinazione andrebbe ad elevare la potenzialità di Palazzo Cosentini e inserirebbe Ragusa Ibla in un circuito internazionale per quanto riguarda un settore altamente specializzato.

RIQUALIFICAZIONE AREA VILLA MARGHERITA- VIA NATALELLI –PARCO GIOVANNI PAOLO II



L'inaugurazione dell'opera di riqualificazione dell'area villa Margherita - via Natalelli sancisce l'estrema importanza di avere restituito alla città uno spazio vitale che da anni versava in uno stato totale di abbandono. Realizzare l'opera al più presto è stato un obiettivo prioritario dell'amministrazione che nel giro di un anno e mezzo è riuscita a raggiungere il traguardo prefissato, con la piena collaborazione di tutti i soggetti coinvolti (progettisti, funzionari ed impresa). L'intervento restituisce dignità e funzionalità ad un pezzo di città, nel cuore del centro storico superiore, che per tanto tempo è stato fruito da intere generazioni. Negli anni 40-50 vi era una pista da ballo all'aperto, nota alle vecchie generazioni con il nome di “Washington”, negli anni 60-70 vi si realizzarono delle strutture sportive: il campo di pallacanestro prima e i campi di tennis successivamente. Una frana verificatasi nel 1993 ne segnò il declino e il conseguente abbandono. L'opera rappresenta un vero e proprio “sistema-parco”, multifunzionale, che si integra efficacemente con l'insieme del contesto costituito dalla vallata e dall'aggregato urbano. La fruibilità è stata esaltata attraverso numerosi fronti aperti sia sulla via Natalelli che sulle strade laterali in modo da utilizzare agevolmente la “piazza”,

realizzata nella parte bassa dell'area, gli spazi a verde ed i percorsi che costituiscono un elemento connettivo dell'insieme. I servizi (bar e sala mostre), ubicati correttamente al margine della valle nella parte alta dell'area, offriranno occasioni di ristoro, di incontro e di eventi culturali.

Il completamento dei lavori di pavimentazione, orlature e del restauro degli elementi di arredo del Giardino Ibleo ha restituito ai luoghi la memoria del loro antico ruolo



Completamento dei lavori di pavimentazione, orlature e restauro degli elementi di arredo del Giardino Ibleo. Importo € 650.000,00.

La serie degli ampliamenti storici che hanno caratterizzato l'area del giardino ibleo dal suo primo impianto fino alla metà del 1900 nell'attuale configurazione si percepiscono appena. Nel corso degli anni si è andata man mano perdendo la sua identità: l'antico viale d'ingresso (viale delle Colonnine), il Palco della Musica, la montagnola (Il Monte di Venere) oggi hanno perso il segno dell'antico ruolo. La filosofia dell'intervento è infatti quella di riconsegnare ai luoghi la memoria di questo antico ruolo. E' un obiettivo che passa attraverso la demolizione del chiosco sul viale principale (già effettuata nel precedente intervento di sistemazione), il restauro degli edifici d'ingresso e del pavimento in ciottoli tra i due edifici, il restauro delle colonnine, delle panche in pietra e degli elementi di arredo, il restauro filologico della vasca, la pavimentazione del Palco della Musica e della Montagnola. Inoltre con lo scopo di richiamare ogni luogo alla sua antica funzione sono previste le paline con i nomi dei viali e con delle didascalie. Il recupero dell'identità storica del giardino ibleo rappresenta l'idea progettuale generale attorno alla quale è stato improntato l'intero intervento, in linea con le opere di recupero dell'identità storica già realizzate, prima tra tutte la demolizione dell'ex istituto Ipsia.

LAVORI DI RIQUALIFICAZIONE DELLA ZONA DI ACCESSO A RAGUSA IBLA DAL LATO SUD

L'intervento mira al risanamento delle opere di sottosuolo ed alla valorizzazione delle presistenze monumentali



foto G. Migliorisi

L'intervento di riqualificazione abbraccia una ampia area fortemente degradata con notevole rilevanza strategica, sia per quanto riguarda l'uso attuale, ai fini turistici, che la rilevanza storica del sito nel periodo compreso tra il 1737 e il 1837. Attualmente il tratto stradale di viale Margherita con estensione alla Chiesa del S.S. Trovato viene utilizzato come sosta dei pullman turistici, che parcheggiano nell'area antistante, appositamente destinata a parcheggio e recentemente adeguata a tale scopo con finanziamenti comunali. Da qui, l'area d'ingresso continua inglobando via dei Normanni dove primeggia il Portale di S. Giorgio, di notevole interesse storico, antecedente al terremoto del 1693, e restaurato dalla Soprintendenza ai Beni Culturali ed Ambientali. L'area interessata dal progetto, che comprende il tratto viario Corso XXV Aprile fino a piazza Pola, risulta inadeguata alle moderne esigenze collettive per via del manto stradale che si presenta fortemente deteriorato a causa delle continue perdite degli impianti di sottosuolo, quali approvvigionamento idrico, fognario e smaltimento acque bianche. L'intervento punta quindi al rifacimento delle opere di sottosuolo e della pavimentazione, con l'intento di valorizzare i monumenti di particolare interesse storico, quali il portale, la chiesa di San Vincenzo Ferreri e l'ingresso dei giardini iblei.

Manutenzione chiese nel centro storico – fondi anno 2007. **Importo € 150.000,00.**

Contratto di appalto in data 23.10.2009 Lavori iniziati in data 01.03.2010

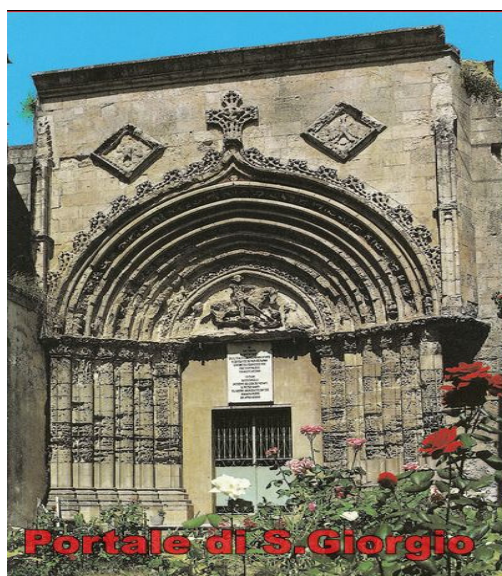
L'intervento riguarda la manutenzione ordinaria di tutte le chiese del centro storico al fine della salvaguardarne l'integrità strutturale ed evitare che piccole

infiltrazioni, cedimenti o quant'altro possano pregiudicare la staticità della fabbrica e la conservazione delle opere delle opere d'arte mobili in esse contenute.

Lavori di recupero e restauro conservativo del convento delle Benedettine a Ragusa Ibla (chiesa San Giuseppe). importo € 560.000,00.

Il contratto di appalto è stato sottoscritto il 01.06.2010; l'intervento mira soprattutto al recupero strutturale della facciata principale della chiesa di San Giuseppe su Piazza Pola., ultimamente oggetto di distacchi di materiale lapideo proveniente dalle statue e dai cornicioni.



Restauro della Cona del Gagini completamento 1° intervento Importo € 83.009,75

Il contratto di appalto è stato stipulato in data 08.06.2010.

Viene completato il primo intervento urgente di risanamento della cona, resosi necessario per arrestare il degrado dovuto ad una massiccia presenza di umidità nella zona retrostante. Verranno eseguite opere di risanamento e desalinizzazione del materiale lapideo propedeutiche all'intervento finale che permetterà la riconfigurazione dell'intera opera d'arte.

Restauro ed illuminazione percorsi storici a Ragusa Ibla. Importo € 348.127,79. L'intervento riguarda parte dell'antico percorso denominato "Discesa dei Miracoli" e prevede il ripristino dei muri a secco, la pavimentazione e l'impianto di illuminazione. Il progetto esecutivo è stato approvato il 27.04.2010.

Manutenzione straordinaria ed attivazione delle fontanelle e vasche nei centri storici di Ragusa. Importo € 190.000,00. Il progetto esecutivo è stato aggiornato al nuovo prezziario ed esitato favorevolmente dalla Commissione risanamento con verbale n. 916 del 24.05.2010.

Nel periodo giugno 2009-luglio 2010 sono inoltre state portate avanti le progettazioni delle seguenti opere:

Pubblica Illuminazione e Riqualificazione Via Roma, importo € 1.476.000,00; E' stato nominato un dr. Agronomo per la individuazione delle tipologie ed essenze arboree ed il progetto è esecutivo è in fase di definizione per il parere della Commissione.

Restauro Conservativo della chiesa S. Maria delle Scale e Restauro Opere d'arte mobili (1° Intervento), importo € 400.000,00; Si tratta di uno dei più importanti monumenti dell'UNESCO che verrà restaurato sotto l'alta sorveglianza dell'ufficio Centri Storici e della Soprintendenza BB.CC.AA.

Progetto di recupero degli immobili comunali di Corso Don Minzoni, via XI Febbraio e Corso Don Minzoni 2,4 al servizio della stazione Carabinieri di Ragusa Ibla, importo € 530.000,00. Il progetto esecutivo è in corso di rimodulazione in base alle esigenze dettate dall'Arma dei Carabinieri e nel Piano di Spesa 2010 è prevista una ulteriore somma di € 200.000,00.

Restauro ex Cine-Marino per Teatro Comunale, importo € 4.294.000,00; E' stata espletata la gara per la redazione del progetto esecutivo ed in data 10.09.2009 l'incarico è stato aggiudicato alla Associazione di professionisti "Baldo progetti Engineering srl" che hanno avviato le procedure per le indagini preliminari alla progettazione.

Consolidamento fronti rocciosi del versante sud di Ragusa Ibla. Importo € 975.000. Il progetto esecutivo è già stato aggiornato al nuovo prezziario ed inviato al Genio Civile per la relativa autorizzazione.

Lavori di manutenzione copertura a tetto ex Distretto militare oggi sede Facoltà di Agraria Università degli studi di Catania. Importo € 465.000,00. La progettazione esecutiva, affidata all'ufficio tecnico del Consorzio Universitario, è stata esaminata ed approvata dalla Commissione Risanamento con verbale n. 914 del 29.04.2010. Sono in corso di acquisizione i pareri di legge per la validazione del progetto e l'espletamento della gara d'appalto.

Manutenzione percorsi turistici pedonali da Santa Maria delle Scale a Piazza Repubblica. Importo € 820.000,00

La Commissione Risanamento ha espresso parere favorevole al progetto esecutivo con verbale n. 917 del 03.06.2010 e sono in fase di attivazione le procedure per l'approvazione in linea tecnica e l'appalto.

Concorso Internazionale per la riqualificazione di palazzo INA

E' stato espletato il Concorso Internazionale di Architettura per la riqualificazione dell'ex Palazzo INA oggi di proprietà comunale..

Considerato che tutte le proposte presentano un ottimo grado di progettualità e sono meritevoli di essere divulgate, è intendimento dell'Amministrazione indire una mostra in cui esporre tali idee progettuali in concorso al fine di sensibilizzare l'opinione pubblica sulla problematica della riqualificazione di Piazza San Giovanni e sviluppare un dibattito culturale sulla destinazione finale da affidare a tale immobile.



foto G. Migliorisi

ELENCO DI OPERE REALIZZATE CON I FONDI DELLA L.R. 61/81

Progetto	Finanziamenti	Importo (Euro)
OPERE COLLAUDATE NEL 2008		
Riqualificazione vallata Santa Domenica tratto compreso tra via Natalelli e villa Margherita	Fondi L.R. 61/81	1.320.000,00
Manutenzione parte storica Giardino Ibleo - orlature e pavimentazioni	Fondi L.R. 61/81	270.000,00

Lavori di realizzazione prolungamento della Panoramica del Parco fino a via Peschiera	Fondi L.R. 61/'81	671.393,97
Totale		2.261.393,97
OPERE APPALTATE ED IN CORSO DI ESECUZIONE NEL 2008		
Manutenzione chiese nel centro storico - anno 2006	Fondi L.R. 61/'81	150.000,00
Allestimento Museo Duomo di San Giorgio nei locali già restaurati	Fondi L.R. 61/'81	309.500,00
Lavori di realizzazione di bagni pubblici nel centro storico di Ragusa superiore	Fondi L.R. 61/'81	47.125,66
Manutenzione locali via Ecce Homo da adibire a consiglio di quartiere	Fondi L.R. 61/'81	65.000,00
Rinnovo Servizio di manutenzione delle aree a verde pubblico dei centri storici di Ragusa con la ditta Ecogarden.	Fondi L.R. 61/'81	50.000,00
Lavori di Manutenzione (quali impianti elettrici, pavimenti, ecc.) piani bassi Palazzo Garofalo e limitrofi cortile esterno- sala espositiva, auditorium ed usi compatibili.	Fondi L.R. 61/'81	237.500,00
Lavori di completamento Palazzo Zacco da adibire a sede dell'Assessorato Beni Culturali	Fondi L.R. 61/'81	210.000,00
Completamento restauro della chiesa di S. Vincenzo Ferreri per infrastruttura di interesse comune NUOVO APPALTO	Fondi L.R. 61/'81	953.848,46
Arredo urbano, toponomastica e aree attrezzate a parcheggio a Ragusa Ibla e nel Centro storico di Ragusa Superiore	Fondi L.R. 61/'81	274.674,22

Lavori di recupero immobili comunali in via Fiumicello da destinare a servizi pubblici	Fondi L.R. 61/'81	440.000,00
Completamento della Panoramica dei Ponti	Fondi L.R. 61/'81	225.000,00
Riqualificazione zona di accesso a Ragusa Ibla lato sud nel tratto compreso fra la Chiesa SS. Trovato - Piazza G.B. Odierna - Piazza Pola	Fondi L.R. 61/'81	1.330.000,00
Recupero Edilizio "Casa Castillett" da destinare a residenza Universitaria	Cofinanziamento Ass. Reg. LL.PP. Fondi L.R. 61/'81	1.280.000,00
Lavori di Manutenzione Palestra e servizi igienici scuola media G.B. Marini a Ragusa Ibla	Fondi L.R. 61/'81	55.000,00
Lavori di pronto intervento e Manutenzione sedi viarie. Fondi ano 2007 - impresa Corallo	Fondi L.R. 61/'81	60.000,00
Riuso dell'ex Macello di largo S. Paolo e dell'area adiacente	Fondi L.R. 61/'81	1.309.405,01
Lavori di manutenzione straordinaria finalizzati al potenziamento della fruibilità culturale della Chiesa Anime Sante del Purgatorio	Fondi L.R. 61/'81	150.000,00
Completamento ed adeguamento funzionale di PALAZZO COSENTINI per l'istituzione di un laboratorio di diagnostica	Cofinanziamento Presidenza Reg. Fondi L.R. 61/'81	1.900.000,00
Restauro delle tempere delle volte interne e degli affreschi nella Chiesa di San Francesco all'Immacolata	Fondi L.R. 61/'81	150.000,00
Totale		14.336.606,70
OPERE CON PROGETTAZIONI IN CORSO anno 2008		

Interventi di manutenzione straordinaria alle reti idriche e fognanti di via Torrenuova nel tratto tra la chiesa di S. Lucia e via Orfanotrofo	Fondi L.R. 61/'81	220.000,00
Sistemazione e opere sottosuolo via Conte Cabrera € 170.000,00	Fondi L.R. 61/'81	170.000,00
Manutenzione straordinaria ed attivazione delle fontanelle e vasche nei centri storici di Ragusa.	Fondi L.R. 61/'81	150.000,00
Restauro ed illuminazione percorsi storici a Ragusa Ibla	Fondi L.R. 61/'81	348.150,17
Consolidamento fronti rocciosi versante sud Ibla	Fondi L.R. 61/'81	774.685,35
Completamento lavori di riattamento ex Distretto per sede Universitaria (3° stralcio)	Fondi L.R. 61/'81	258.228,45
Lavori di recupero e restauro conservativo del convento delle Benedettine a Ragusa Ibla (chiesa san giuseppe)	Fondi L.R. 61/'81	515.000,00
Recupero latomie vallata S. Domenica per fini turistici: 3° intervento.	Fondi L.R. 61/'81	287.074,84
Sistemazione esterna Palazzo Sortino-Trono e Acquisizione immobile limitrofo per accesso mediante ascensore	Fondi L.R. 61/'81	300.000,00
Lavori di manutenzione immobile comunale adibito a sede Caserma Carabinieri a Ragusa Ibla	Fondi L.R. 61/'81	450.000,00
Lavori di manutenzione immobili di proprietà comunale e recupero igienico-sanitario di immobili fatiscenti e contesti degradati (compreso acquisizione e/o esproprio)	Fondi L.R. 61/'81	300.000,00
Lavori di completamento per la fruizione del Convento dei Cappuccini ai Giardini Iblei (porte interne, intonaco, pavimenti)	Fondi L.R. 61/'81	150.000,00

Acquisizione e Restauro ex Cine-Marino per Teatro Comunale	Cofinanziamento Ass. Reg. BB.CC.AA. Fondi L.R. 61/'81	4.044.000,00
Pubblica Illuminazione E Riqualificazione Via Roma	Fondi L.R. 61/'81	1.226.000,00
Restauro Stendardi E Statue Confraternite	Fondi L.R. 61/'81	30.000,00
Manutenzione straordinaria interni Palazzo Sortino-Trono per finalità espositive	Fondi L.R. 61/'81	900.000,00
Completamento lavori di consolidamento e restauro Ex Palazzo della Cancelleria.	Fondi L.R. 61/'81	650.000,00
Restauro Conservativo della chiesa S. Maria delle Scale e Restauro Opere d'arte mobili (1° Intervento)	Fondi L.R. 61/'81	350.000,00
Fondi per video sorveglianza siti strategici nel centro storico quali ad es. Giardino Ibleo, Piazza Repubblica, Piazza Pola, Piazza San Giorgio	Fondi L.R. 61/'81	150.000,00
Progetto per la realizzazione della Circonvallazione nella vallata San Leonardo	Fondi L.R. 61/'81	3.100.000,00
Manutenzione verde pubblico nei centri storici (imprea Giacchino Teresa)	Fondi L.R. 61/'81	100.000,00
Progetto di manutenzione emissario acque nere vallata Santa Domenica (tratto SS 194 – vivai Ruta).	Fondi L.R. 61/'81	450.000,00
Completamento dei lavori di pavimentazione, orlature e restauro degli elementi di arredo del Giardino Ibleo.	Fondi L.R. 61/'81	593.000,00
Lavori di sistemazione dei parcheggi in prossimità di via Peschiera a Ragusa Ibla.	Fondi L.R. 61/'81	150.000,00

Rifacimento condotta fognaria acque bianche di via Peschiera	Fondi L.R. 61/'81	40.000,00
Cofinanziamento Lavori di manutenzione copertura a tetto ex Distretto militare oggi sede Facoltà di Agraria Università degli studi di Catania.	Fondi L.R. 61/'81	165.000,00
Progetto di Manutenzione Chiesa di San Tommaso a Ragusa Ibla.	Fondi L.R. 61/'81	120.000,00
Lavori di pronto intervento per manutenzione immobili comunali del centro storico	Fondi L.R. 61/'81	120.000,00
Lavori di pronto intervento e manutenzione reti fognarie e idriche del centro storico	Fondi L.R. 61/'81	120.000,00
Lavori di pronto intervento e manutenzione vallate e gestione del verde pubblico nel centro storico.	Fondi L.R. 61/'81	120.000,00
Lavori di pronto intervento e manutenzione sedi viarie, segnaletica orizzontale e verticale, pubblica illuminazione e arredo urbano del centro storico	Fondi L.R. 61/'81	120.000,00
Riquilificazione percorsi turistici pedonali da Santa Maria delle Scale a Piazza Repubblica.	Fondi L.R. 61/'81	746.433,00
Estensione Progetto impianto di videosorveglianza urbana.	Fondi L.R. 61/'81	150.108,00
Totale Progettazioni in corso		17.367.679,81
OPERE COLLAUDATE NEL 2009	Fondi L.R. 61/'81	
Riquilificazione asse Piazza Cappuccini - Ponte Vecchio - Piazza San Giovanni compreso acquisizioni immobili ed aree antistanti il tribunale	Fondi L.R. 61/'81	774.685,35

Somma urgenza per la manutenzione straordinaria impianto di condizionamento del palazzo comunale in piazza Pola a Ragusa Ibla	Fondi L.R. 61/'81	22.500,00
Immobile Comunale Via XI Febbraio,36 (Piazza Repubblica) imp. Orig. 483.001.676	Fondi L.R. 61/'81	276.645,70
Manutenzione immobili comunali nel centro storico anno 2008	Fondi L.R. 61/'81	30.000,00
Convenzione Parrocchia Anime Sante Purgatorio per Rimontaggio organo Serassi-Allieri	Fondi L.R. 61/'81	20.000,00
Lavori di somma urgenza per la protezione e ricostruzione di alcuni tratti di argini nel torrente Santa Domenica in prossimità del ponticello nella S.S. 194 in Ragusa Ibla	Fondi L.R. 61/'81	126.888,12
Lavori di somma urgenza per messa in sicurezza di sedi viarie nel centro storico di Ragusa.	Fondi L.R. 61/'81	60.000,00
restauro stendardi e statue confraternite importo complessivo € 30.000,00 così distinto:	Fondi L.R. 61/'81	30.000,00
contributo straordinario alla chiesa madre di san giorgio per verifiche strutturali a seguito dei distacchi avvenuti il 20.09.2009	Fondi L.R. 61/'81	6.420,00
Manutenzione chiese nel centro storico - anno 2006	Fondi L.R. 61/'81	150.000,00
Allestimento Museo Duomo di San Giorgio nei locali già restaurati	Fondi L.R. 61/'81	309.500,00
Lavori di realizzazione di bagni pubblici nel centro storico di ragusa superiore	Fondi L.R. 61/'81	47.125,66

Manutenzione locali via Ecce Homo da adibire a consiglio di quartiere	Fondi L.R. 61/'81	65.000,00
Lavori di Manutenzione (quali impianti elettrici, pavimenti, ecc.) piani bassi Palazzo Garofalo e limitrofi compreso cortile esterno per sala espositiva, auditorium ed usi compatibili.	Fondi L.R. 61/'81	237.500,00
Lavori di completamento Palazzo Zacco da adibire a sede dell'Assessorato Beni Culturali	Fondi L.R. 61/'81	210.000,00
Arredo urbano, toponomastica e aree attrezzate a parcheggio a Ragusa Ibla e nel Centro storico di Ragusa Superiore	Fondi L.R. 61/'81	274.674,22
Lavori di recupero immobili comunali in via Fiumicello da destinare a servizi pubblici	Fondi L.R. 61/'81	440.000,00
Lavori di Manutenzione Palestra e servizi igienici scuola media G.B. Marini a Ragusa Ibla	Fondi L.R. 61/'81	55.000,00
Lavori di pronto intervento e Manutenzione sedi viarie. Fondi ano 2007 - impresa Corallo	Fondi L.R. 61/'81	60.000,00
Completamento lavori di riattamento ex Distretto per sede Universitaria (3° stralcio)	Fondi L.R. 61/'81	258.228,45
Manutenzione immobili comunali nel centro storico anno 2008 impresa EDILIZIA E DINTORNI DI BIAZZO GIORGIO	Fondi L.R. 61/'81	60.000,00
Rinnovo Servizio di manutenzione delle aree a verde pubblico dei centri storici di Ragusa con la ditta Ecogarden.	Fondi L.R. 61/'81	50.000,00

Lavori di manutenzione straordinaria finalizzati al potenziamento della fruibilità culturale della Chiesa Anime Sante del Purgatorio	Fondi L.R. 61/81	150.000,00
Manutenzione verde pubblico nei centri storici	Fondi L.R. 61/81	100.000,00
Totale		5.600.341,66
OPERE APPALTATE ED IN CORSO DI ESECUZIONE NEL 2009	Fondi L.R. 61/81	
Manutenzione chiese del centro storico Anno 2007	Fondi L.R. 61/81	150.000,00
Completamento restauro della chiesa di S. Vincenzo Ferreri per infrastruttura di interesse comune NUOVO APPALTO	Fondi L.R. 61/81	953.848,46
Completamento della Panoramica dei Ponti	Fondi L.R. 61/81	225.000,00
Recupero Edilizio "Casa Castillett" da destinare a residenza Universitaria	cofinanziamento Ass. Reg. LL.PP. Fondi L.R. 61/81	1.280.000,00
Riuso dell'ex Macello di largo S. Paolo e dell'area adiacente	Fondi L.R. 61/81	1.309.000,00
Completamento ed adeguamento funzionale di PALAZZO COSENTINI per l'istituzione di un laboratorio di diagnostica	Fondi L.R. 61/81	1.900.000,00

Restauro delle tempere delle volte interne e degli affreschi nella Chiesa di San Francesco all'Immacolata	Fondi L.R. 61/81	150.000,00
Fondi per video sorveglianza siti strategici nel centro storico quali ad es. Giardino Ibleo, Piazza Repubblica, Piazza Pola, Piazza San Giorgio	Fondi L.R. 61/81	150.000,00
Lavori di sistemazione e parcheggi in Via Peschiera	Fondi L.R. 61/81	150.000,00
Riqualificazione zona di accesso a Ragusa Ibla lato sud nel tratto compreso fra la Chiesa SS. Trovato - Piazza G.B. Odierna - Piazza Pola	Fondi L.R. 61/81	1.330.000,00
Totale	Fondi L.R. 61/81	11.516.506,94
OPERE CON PROGETTAZIONI IN CORSO nel 2009		
Lavori di recupero e restauro conservativo del convento delle Benedettine a Ragusa Ibla (chiesa san giuseppe)	Fondi L.R. 61/81	515.000,00
Sistemazione e opere sottosuolo via Conte Cabrera € 170.000,00	Fondi L.R. 61/81	170.000,00
Manutenzione straordinaria ed attivazione delle fontanelle e vasche nei centri storici di Ragusa.	Fondi L.R. 61/81	190.000,00
Restauro ed illuminazione percorsi storici a Ragusa Ibla	Fondi L.R. 61/81	348.150,17
Consolidamento fronti rocciosi versante sud Ibla	Fondi L.R. 61/81	974.685,35

Recupero latomie vallata S. Domenica per fini turistici: 3° intervento.	Fondi L.R. 61/'81	287.074,84
Sistemazione esterna Palazzo Sortino-Trono e Acquisizione immobile limitrofo per accesso mediante ascensore	Fondi L.R. 61/'81	300.000,00
Lavori di manutenzione immobile comunale adibito a sede Caserma Carabinieri a Ragusa Ibla	Fondi L.R. 61/'81	450.000,00
Lavori di completamento per la fruizione del Convento dei Cappuccini ai Giardini Iblei (porte interne, intonaco, pavimenti)	Fondi L.R. 61/'81	150.000,00
Acquisizione e Restauro ex Cine-Marino per Teatro Comunale	Cofinanziamento Ass. Reg. BB.CC.AA.	4.294.000,00
Pubblica Illuminazione E Riqualficazione Via Roma	Fondi L.R. 61/'81	1.476.000,00
Manutenzione straordinaria interni Palazzo Sortino-Trono per finalità espositive	Fondi L.R. 61/'81	900.000,00
Completamento lavori di consolidamento e restauro Ex Palazzo della Cancelleria.	Fondi L.R. 61/'81	650.000,00
Restauro conservativo Chiesa delle Scale e Restauro Opere d'arte mobili (1^ intervento)	Fondi L.R. 61/'81	400.000,00
Progetto per la realizzazione della strada nella vallata San Leonardo	Fondi L.R. 61/'81	3.100.000,00
Progetto di manutenzione emissario acque nere vallata Santa Domenica (tratto SS 194 – vivai Ruta).	Fondi L.R. 61/'81	450.000,00
Completamento dei lavori di pavimentazione, orlature e restauro degli elementi di arredo del Giardino Ibleo.	Fondi L.R. 61/'81	650.000,00

Rifacimento condotta fognaria acque bianche di via Peschiera	Fondi L.R. 61/'81	40.000,00
Lavori di manutenzione copertura a tetto ex Distretto militare oggi sede Facoltà di Agraria Università degli studi di Catania.	Fondi L.R. 61/'81	465.000,00
Progetto di Manutenzione Chiesa di San Tommaso a Ragusa Ibla.	Fondi L.R. 61/'81	170.000,00
Riqualificazione percorsi turistici pedonali da Santa Maria delle Scale a Piazza Repubblica.	Fondi L.R. 61/'81	820.000,00
Restauro della Cona del Gagini OPERE SCULTOREE 2° intervento - (COMPLETAMENTO SOMMA URGENZA)	Fondi L.R. 61/'81	83.000,00
Manutenzione chiese del centro storico Anno 2007	Fondi L.R. 61/'81	150.000,00
Estensione Progetto impianto di videosorveglianza urbana.	Fondi L.R. 61/'81	150.108,00
Fornitura e installazione stendardi nel centro storico di Ragusa e nel cimitero di Ibla		25.000,00
Presepe SS. Trovato	Fondi L.R. 61/'81	120.000,00
Totale Progettazioni in corso	Fondi L.R. 61/'81	17.328.028,11

Il recupero dell'edilizia privata nei centri storici

La Legge Regionale 61/1981 agevola il recupero dell'edilizia privata nei centri storici, finanziando sia la ristrutturazione delle unità interne, sia il restauro dei prospetti esterni. I contributi vengono erogati in conto capitale, sulla base di appositi bandi.

Il Comune, attraverso l'UTO (Ufficio Tecnico Operativo) effettua un sopralluogo preventivo per accertare lo stato dei luoghi ed esamina il computo metrico presentato dalla ditta, quindi delibera sull'ammissione al contributo. Il contributo viene erogato in acconto (30%) e, a seguito dei sopralluoghi per verificare lo stato di avanzamento dei lavori, viene erogato il saldo (70%).

Il recupero dell'edilizia privata nei centri storici favorisce la rivitalizzazione della parte più antica della città e mira a evitare l'abbandono del centro storico da parte dei cittadini.

Recupero edilizia privata	Pratiche in corso	Impegno €
Ristrutturazione unità interne	18	165.420,00
Restauro prospetti esterni	34	402.603,00
Totale	52	568.023,00

1.4 – Edilizia privata, contributi prospetti ed incentivazione attività economiche
Particolarmente importante e significativo per il recupero edilizio, sociale ed economico del Centro Storico contenuto nei principi ispiratori della Legge Regionale n. 6/81 è il compito svolto dall'Ufficio Edilizia Privata che pone in essere tutte le attività necessarie per il rilascio di autorizzazioni edilizie, allaccio metano, passa carrabili, concessione di contributi per il recupero dei prospetti, degli interni e contributi per incentivazione di attività economiche.

Riassuntivamente sono state esitate le seguenti pratiche:

n. 209 Autorizzazioni Edilizie, passi carrabili ed allacci metano

n. 14 Rilascio di conformità ed abilitabilità

n. 9 Pratiche di Incentivazione attività economiche per un importo complessivo di circa € 353.925,00;

n. 21 Pratiche di contributo per restauro prospetti per un importo di circa € 255.942,00

n. 7 Pratiche di contributo per manutenzione interni per un importo di circa € 106.669,00

1.5 – Attività di promozione

L'attività della Commissione Risanamento Centri Storici e dell'Amministrazione Comunale è stata divulgata attraverso la pubblicazione del bimestrale "Ragusa Sottosopra Orizzonti" che, come ormai da molti anni, ha contribuito ad arricchire le conoscenze dei lettori soprattutto sulla tematica dei Centri Storici di Ragusa.

STATO DI ATTUAZIONE .”delle grandi opere”

L'attività più consistente che il settore IX ha portato avanti, al quarto anno di mandato del Sindaco, è stata quella progettuale per la proposizione di interventi infrastrutturali da finanziare con le risorse comunitarie POR FESR 2007/2013 giunte oramai all'ultimo ciclo di finanziamento per il nostro territorio - quale regione da sostenere nello sviluppo infrastrutturale - nonché nella realizzazione e messa in esercizio di opere pubbliche programmate ed avviate dall'Amministrazione.



Foto G. Migliorisi

1.1. Il porto turistico di Marina di Ragusa:

Si conclude il primo anno di gestione provvisoria della più grande opera pubblica realizzata nel territorio ibleo negli ultimi decenni con risultati più che soddisfacenti, in termini di ricaduta economica e di immagine per l'Amministrazione. La società concessionaria "Porto Turistico Marina di Ragusa" ha insediato la propria struttura di gestione ed attivato i contratti di ormeggio al 35% della propria dotazione ed avviato i servizi di base per tale attività, si è insediata altresì la delegazione di spiaggia della Capitaneria di Porto, la Protezione Civile Comunale e, proprio in queste settimane, si attiveranno le attività commerciali ed il cantiere nautico.

Tali attività hanno determinato posti di lavoro per circa 50 unità lavorative oltre ad un

numero non ancora valutabile nelle attività indotte dalla nautica da diporto. Nel piano strategico regionale per la nautica da diporto quello di Marina di Ragusa ha un ruolo rilevante quale “porta di accesso” alle aree interne del territorio ibleo a grande valenza turistica per l’eccellenza del territorio sotto il profilo storico, culturale e paesaggistico. In tale ottica l’Ufficio ha già approntato e presentato alla Regione Sicilia un progetto di:

adeguamento alle linee guida del piano strategico per lo sviluppo della nautica da diporto in Sicilia (D.A. 26/05/2006) – opere di potenziamento della mantellata della diga di ponente” - importo di € 14.400.000,00 – partecipando al bando pubblico per la realizzazione di interventi strutturali ed infrastrutturali finalizzati all’attuazione del piano strategico regionale della portualità turistica attraverso le procedure di finanziamento delle opere pubbliche - P.O.R. F.E.S.R. Sicilia 2007/2013 - asse 3 – obiettivo specifico 3.3 – operativo 3.3.2 - linea di intervento 3.3.2.5, pubblicato sulla G.U.R.S. n° 2 del 15/10/2010;



Foto G. Migliorisi

“COMPLETAMENTO RIQUALIFICAZIONE LUNGOMARE MEDITERRANEO”,
DELL’IMPORTO DI € 499.001,60



Giovedì 8 luglio sono stati restituiti a Marina di Ragusa, in una veste completamente rinnovata, più moderna e funzionale, Piazza Torre, Piazza Dogana ed il Lungomare Mediterraneo. I lavori dell'importante opera pubblica, hanno riguardato l'ampliamento di Piazza Torre, Piazza Dogana ed un tratto del Lungomare Mediterraneo, fino alla spiaggia della Mancina, e la loro ripavimentazione con basole di calcare duro ed inserti geometrici in pietra lavica. Hanno completato l'opera moderni pali per l'illuminazione pubblica in acciaio i cui corpi illuminanti diffondono, un modo soffuso ma efficace, fasci di luce in tutte le aree. Il progetto ha previsto inoltre l'intervento di collegamento pedonale tra Piazza Torre e Piazza Dogana che consente così di allungare, in modo agevole, la passeggiata fino al porto turistico. Particolarmente originale, inoltre, l'inserimento nella pavimentazione del tratto finale del Lungomare Mediterraneo riqualificato, di un orologio solare realizzato con la consulenza scientifica gratuita del dr. Gianni Brinch.



PROLUNGAMENTO DI VIA LA PIRA

Con la realizzazione di quest'opera si avrà un sensibile miglioramento della circolazione stradale con effetti decongestionanti nella parte alta della città.

L'importante arteria ha un impatto minimo nell'area su cui insiste rispettando la fisionomia e l'andamento naturale del terreno

L'opera realizzata consiste nella creazione di un tratto di viabilità urbana, con i relativi innesti stradali, finalizzata a mitigare il peso viario di attraversamento di un nodo cruciale che abbraccia l'abitato che orbita attorno alla via Mongibello, via Ettore Fieramosca, via San Luigi, via Archimede, c.so V. Veneto e via F. da Lodi. Oltre al completamento di via La Pira, è stato creato il collegamento con via Lombardia e realizzata una bretella stradale che intercetta via dell'Ulivo, via degli Aceri e via dei Mirti, ieri strade senza sbocco, collegandole alla stessa via La Pira e, conseguentemente, a via E. Fieramosca.

L'arteria si inserisce con impatto minimo nel territorio senza alterazione dell'altimetria adattando la livelletta stradale all'andamento naturale del terreno e con la realizzazione di muri a secco laterali che bene si inseriscono nel paesaggio urbano interessato dall'attraversamento viario.

Le intersezioni stradali con via Lombardia, via E. Fieramosca e la bretella di collegamento con via dei Mirti, via dell'Ulivo e via degli Aceri sono state risolte con la realizzazione di due rotatorie che, oltre a dare maggiore fluidità al traffico, garantiscono anche una migliore sicurezza stradale.

Per permettere un risparmio energetico è stato realizzato un impianto di pubblica illuminazione utilizzando armature cut-off e lampade SAP da 150W alimentate da un quadro elettrico che consente la regolazione del flusso luminoso durante le ore serali e notturne.

INAUGURATA LA SCUOLA MATERNA di Palazzello costituita da tre sezioni completa di sistemazione esterna e parco giochi: si tratta di un'opera di notevole valenza architettonica la cui messa in esercizio il prossimo mese di settembre consentirà un'ulteriore risparmio di fitti passivi che attualmente l'Amministrazione sostiene;



· Inaugurata mercoledì 15 settembre la nuova scuola materna appartenente al Circolo Didattico “Palazzello” di Via Monte Cervino, una struttura moderna e funzionale che si aggiunge al già ricco patrimonio dell'edilizia scolastica del Comune di Ragusa. La struttura che si sviluppa su una superficie complessiva di mq 1500 è stata concepita su tre livelli per non alterare la conformazione del terreno su cui è stata edificata.

La scuola materna curata nei minimi dettagli con una particolare attenzione anche per gli spazi esterni che presentano sei aree attrezzate per il gioco al servizio delle altrettanti aule destinate ad ospitare i bambini, è dotata anche di un anfiteatro nello spazio prospiciente i due ingressi della scuola su Via Monte Cervino e Via Monte Amiata. Un ampio salone-ingresso luminoso e colorato come ogni ambiente della scuola, rende allegra, gioiosa ed estremamente accogliente tutta la struttura. "Il costo complessivo dell'intervento per il Comune è stato di € 2.660.000 – L'Amministrazione ha fortemente voluto il completamento dell'opera impegnando a tale scopo € 1.180.000. L'iter era stato avviato nel 2005 dalla Giunta Solarino che affidò l'incarico per la progettazione e stanziò un primo finanziamento di € 1.480.000”.

VIADOTTO VIA DEL FANTE congiungente piazza stazione con via padre Anselmo.
Si snellisce la viabilità nello snodo di piazza Libertà

Conclusi i lavori di completamento dell'arteria di P.R.G. di collegamento tra la via Padre Anselmo e la stazione ferroviaria, nel rispetto dei tempi contrattuali (4 novembre 2009). Con una partecipatissima cerimonia inaugurale, è stata aperta al traffico la nuova strada intitolata al vescovo Mons. Angelo Rizzo. L'impegno profuso dall'amministrazione comunale per garantire la continuità dell'esecuzione dell'opera tra il primo ed il secondo appalto ha permesso di eseguire i lavori di completamento in tempi certi, consegnando alla città un asse viario



fondamentale per alleggerire il flusso veicolare in centro città.

La nuova arteria è stata aperta a senso unico, da via Padre Anselmo a piazza Gramsci, con la realizzazione di una fascia adibita a sosta per le autovetture immediatamente al termine del tratto in sopraelevata, consentendo così un transito scorrevole sino a piazza Gramsci, sicuramente di grande utilità nelle prime ore del mattino quando l'afflusso verso la zona tra piazza Libertà e piazza del Popolo risulta parecchio sostenuto. Il progetto di completamento, finanziato con mutuo della Cassa Depositi e Prestiti per un milione di euro, con la perizia di variante e suppletiva del luglio 2009 è stato esteso con le opere di urbanizzazione e con interventi su viale del Fante, comprendendo opere anche sulla parte di sede stradale già realizzata. In particolare nel tratto preesistente si è proceduto agli adeguamenti necessari per l'impianto di pubblica illuminazione ed alla realizzazione dell'innesto su piazza Gramsci (incluso anche il rifacimento del manto di usura). Su viale del Fante invece è stato eseguito l'ampliamento della sede stradale su tutto il fronte, da via Carducci a piazza Libertà, con la realizzazione di un nuovo marciapiede e l'illuminazione stradale.

Si è realizzata la riqualificazione delle aree sottostanti il viadotto, lungo viale del Fante, attraverso la messa in opera della pavimentazione in pietra calcarea e degli impianti necessari, compresa la pubblica illuminazione ed una seduta a nastro in

modo da rendere fruibile il sito.

Ancora molto resta da fare per la sistemazione dell'intera area per la quale l'amministrazione comunale mostra grande interesse e volontà di operare. Il particolare è allo studio un collegamento verticale tra Largo dei Diritti Umani e la via Mons. Angelo Rizzo da localizzare a ridosso della spalla del ponte, con la possibilità di realizzare anche piccoli spazi espositivi.

PARCHEGGIO INTERRATO DI P.ZZA STAZIONE.



A circa due anni dall'effettivo inizio dei lavori di sbancamento per la realizzazione del parcheggio (i primi sei mesi sono stati necessari per spostare e adeguare tutti gli impianti di sottosuolo esistenti sotto la piazza), nell'agosto del 2008 è stata completata la parte edile del parcheggio e riconsegnata alla viabilità la piazza del Popolo, dopo aver effettuato la prova di carico e il collaudo statico delle strutture in cemento armato, eseguito, con risultato positivo, il 18 luglio.

La piazza è stata riprogettata rispetto allo stato originario in quanto è stata realizzata una grande rotatoria ellittica centrale e risagomati i marciapiedi esistenti per eliminare gli originari parcheggi in superficie (si parcheggerà nella struttura interrata), migliorando la viabilità nella piazza stessa. Il parcheggio interrato non è ancora utilizzabile in quanto, ancorché completo nella parte edile, mancano gli impianti tecnologici essenziali al suo utilizzo, quali l'impianto antincendio, l'impianto elettrico e di videocontrollo. E' stata finanziata dal CIPE per l'eccedenza della variante di € 1.250.000, ed il Sindaco il 28 giugno ha sottoscritto con il Provveditore alle OO.PP. la relativa convenzione. Acquisito il decreto in corso di registrazione alla Corte dei Conti i lavori saranno completati entro sei mesi e comunque entro il mandato elettorale.

PARCHEGGIO ANTISTANTE IL TRIBUNALE E RIQUALIFICAZIONE AREA.



inaugurato lunedì 29 novembre il parcheggio di carmine putie

Nel corso dell'anno hanno trovato copertura finanziaria , a completamento della dotazione iniziale, il parcheggio di Carmine Putie e dei locali commerciali ed artigianali della sovrastante piazza con la rimodulazione di alcuni mutui della Cassa DD.PP.

Inaugurato lunedì 29 novembre il nuovo parcheggio multipiano “Ponte Vecchio” di Carmine Putie, ubicato di fronte il Palazzo di Giustizia, sull'asse Piazza Cappuccini Piazza San Giovanni.

“L'apertura di questa prima struttura multipiano attrezzata per la sosta costituisce per l'Amministrazione Comunale una scommessa vinta; al primo parcheggio, oggi inaugurato, si aggiungeranno quello di Piazza del Popolo per il cui completamento attendiamo il finanziamento accordato dal Cipe e quello di Piazza Poste i cui lavori sono in corso.”

L'opera pubblica realizzata che si sviluppa su cinque livelli, è capace di ospitare 125 autovetture che potranno accedere al parcheggio da Via Carlo Alberto Dalla Chiesa, strada sottostante il Ponte Padre Scopetta, meglio conosciuto come Ponte Vecchio. I lavori appaltati il 10 luglio del 2006 hanno comportato una spesa complessiva di € 2.746.636.

Il parcheggio è stato edificato laddove esistevano degli immobili fatiscenti ricadenti su Via delle Finanze e Discesa Santa Maura. Gli stessi sono stati abbattuti nel 2006 su disposizione del Sindaco per motivi di igiene e incolumità pubblica. Oltre ai cinque piani destinati alla sosta delle auto sono stati realizzati, sul piano strada di via Maiorana, dei locali che saranno destinati ad accogliere delle botteghe artigianali. Entrambi i parcheggi, unitamente a quello di prossima realizzazione di piazza delle Poste con progetto di finanzia, saranno gestiti unitariamente dal realizzatore di quest'ultimo.



L'IMPIANTO DI COMPOSTAGGIO DI RAGUSA **Uno dei pochi in Sicilia. L'unico in provincia**

E' stato inaugurato il 19 ottobre scorso, l'impianto di compostaggio di Ragusa, sito in contrada Cava dei Modicani, i cui lavori, iniziati nel luglio del 2007, sono stati ultimati ad aprile di quest'anno. L'impianto è stato realizzato per un importo netto di € 2.231.280,80.

Si tratta del primo impianto di compostaggio esistente in provincia di Ragusa e tra i pochi dell'intero territorio regionale. L'impianto di compostaggio di Ragusa, finanziato dall'ARRA (Agenzia Regionale per i Rifiuti e le Acque) e posto al servizio del territorio della provincia di Ragusa, è in grado di trattare fino a 14.000 tonnellate annue di biomassa di buona qualità selezionata alla fonte mediante l'attuazione della raccolta differenziata, consentendo di produrre compost di qualità, ovvero fertilizzante commercializzabile ed utilizzabile sia nell'agricoltura a pieno campo che in quella in serra ed anche biologica, il tutto garantendo il rispetto di rigidi standard di tutela ambientale. Il compostaggio dei rifiuti organici urbani, infatti, è la soluzione più naturale per smaltire questi rifiuti e produrre al tempo stesso dell'ottimo humus da restituire alla terra.

L'impianto di compostaggio si inquadra pertanto fra le iniziative già intraprese con successo dal comune di Ragusa per l'incentivazione della raccolta differenziata, la riduzione della produzione dei rifiuti ed il recupero di materia dai rifiuti.

Sono stati avviati altresì i due appalti finanziati con i fondi ex INSICEM, i lavori di manutenzione straordinaria dell'ex foro boario sono in avanzata fase di esecuzione e consentiranno, già da prossimo anno, di utilizzare la struttura per il polo fieristico per la zootecnia e l'agricoltura. I lavori di manutenzione straordinaria del frigomacello sono già in appalto ed i relativi lavori saranno completati anch'essi entro la fine del mandato elettorale del Sindaco.

Vanno in fase di completamento anche i lavori per gli uffici comunali in via Spadola che consentiranno di liberare l'immobile ex INA di p.zza San Giovanni laddove è stato completato il concorso di idee per altra destinazione d'uso.

Progetti inseriti nei programmi PISU e PIST:

Nella fase di concertazione con gli altri comuni sono stati inseriti, tra l'altro, i seguenti quattro progetti definitivi ed esecutivi tutti redatti dall'ufficio, senza ricorso a professionalità esterne:

- 1) “recupero funzionale di una antica masseria di proprietà comunale sita in c.da Brusce' (da adibire a sede di scuola materna) – importo €1.300.000,00 – progetto definitivo inserito nel pist “viaggio negli iblei
- 2) “completamento del restauro del parco del castello di Donnafugata”, dell'importo di € 3.500.000,00 - – progetto esecutivo inserito nel pist “viaggio negli iblei”;
- 3) potenziamento e riqualificazione della viabilità di accesso alle masserie, ville rurali, torri ed altri contesti di interesse architettonico della campagna ragusana tipica, diffusi nel territorio comunale- progetto esecutivo per l'importo di € 5.000.000,00;
- 4) “prolungamento di via Cartia – 1° stralcio da via E. Fieramosca a via B. Colleoni”, dell'importo di € 1.600.000,00 – progetto definitivo previsto nel pisu “Ragusa rivivere il barocco”;

Progetti redatti per la partecipazione a bandi regionali da finanziare con risorse comunitarie POR FESR 2007/2013:

- 1) riqualificazione urbana del centro della città di Ragusa con la realizzazione di un parco urbano nella vallata s. domenica, di un polo espositivo nelle cave dismesse di c.da Tabuna ed il potenziamento della viabilità di collegamento con i quartieri periferici” IMPORTO DI € 20.000.000,00 – progetto preliminare partecipazione al bando, pubblicato sulla g.u.r.s. n° 17 del 17/04/2009, per la costituzione di un parco progetti regionale volto alla promozione di programmi di riqualificazione urbana funzionale
- 2) “riqualificazione di piazza duca degli abruzzesi a marina di ragusa”, dell'importo complessivo di € 1.300.000,00 – progetto esecutivo - partecipazione al bando pubblico per la realizzazione e/o riqualificazione e/o completamento di infrastrutture pubbliche funzionali allo sviluppo turistico pubblicato sulla g.u.r.s. n. 5 del 05.02.2010
- 3) Progetto preliminare per “Interventi di risanamento e consolidamento” del versante Nord di Ragusa Ibla sovrastante la via Ottaviano per un importo complessivo di € 1.057.015,00;
- 4) Progetto preliminare per “Interventi di risanamento e consolidamento” del versante SUDEST di Ragusa Ibla sovrastante la via Ottaviano per un importo complessivo di € 2.312.632,00;

5) Progetto preliminare per “Interventi di risanamento e consolidamento” del costone roccioso del quartiere San Paolo di Ragusa Ibla per un importo complessivo € 3.250.000,00;

6) Progetto preliminare per “Interventi di risanamento e consolidamento” del versante Nord di Ragusa Centro compreso tra via Monelli e via A.Diaz per un importo complessivo di € 3.448.250,00;

7) Progetto preliminare per “Interventi di risanamento e consolidamento” del versante Nord di Ragusa Centro compreso tra via Addolorata e via L.Nicastro per un importo complessivo di € 1.692.234,00. Progetto già finanziato.

VIABILITA' : nuove rotatorie per la città

Continua incessante l'azione dell'Amministrazione per l'introduzione di nuove rotatorie nel sistema viabilistico cittadino. Si tratta di intersezioni a raso in incroci a sostituzione di lanterne semaforiche che oltre a rendere più agevole e scorrevole il traffico stradale, migliorano la sicurezza della stessa circolazione.

E' stata completata la rotatoria di San Luigi, in viale delle Americhe ed in via Zama.

Sicurezza degli edifici scolastici

Con questo termine indichiamo un complesso di interventi che a norma delle vigenti leggi vengono effettuati sugli edifici scolastici per renderli “sicuri”. Si tratta degli adeguamenti degli impianti elettrici, dei lavori per l'acquisizione dei certificati di prevenzione incendi che rilasciano i comandi dei VV.FF., dei lavori per la sicurezza dei lavoratori, dell'abbattimento delle barriere architettoniche e dell'acquisizione dei collaudi strutturali degli edifici.

All'inizio del mandato elettorale, di tutto il complesso degli edifici scolastici in carico all'Amministrazione, mediamente tali adempimenti risultavano verificati a non più del 40%.

Con i lavori dell'ultimo anno che sinteticamente riporteremo, tale percentuale per quanto attiene l'adeguamento degli impianti elettrici è arrivata al 95%; le certificazioni antincendio prossime al 75% ed entro il mandato elettorale all'85%.

Nel dettaglio, in quest'ultimo anno, sono stati eseguiti i seguenti lavori:

1) adeguamento degli impianti e delle strutture dell'edificio scolastico della scuola media statale "S. Quasimodo" alle vigenti normative di sicurezza e igiene del lavoro, dell'importo di € 362.000,00

2) “adeguamento degli impianti e delle strutture dell'edificio scolastico della scuola media statale "Vann'anto”

3) realizzazione dei sistemi fissi antincendio nelle sottoelencate scuole.

1. Edificio Scolastico Ecce Homo
2. Edificio Scolastico Pascoli (Ibla)
3. Edificio Scolastico C. Battisti
4. Edificio Scolastico 4 Novembre
5. Edificio Vann'Antò
6. Edificio P. Vetri

Inoltre con fondi comunali si è provveduto alla manutenzione e messa in funzione dei sistemi fissi antincendio nelle sottoelencate scuole

1. Edificio F. Crispi
2. Edificio Quasimodo
3. Edificio Palazzello.
4. Edificio Berlinguer

nonché acquisito una serie di finanziamenti con la partecipazione a bandi pubblici mediante progettazione eseguita esclusivamente da personale interno ed in particolare:

FINANZIAMENTI REGIONALI PER GLI ADEGUAMENTI DEGLI IMPIANTI ELETTRICI:

1. Edificio Materna Marina di Ragusa
2. Edificio Teocrito
3. Edificio A. Moro
4. Edificio Rodari

FINANZIAMENTI FONDI COMUNALI PER GLI ADEGUAMENTI DEGLI IMPIANTI

ELETTRICI:

5. Edificio Scolastico Ecce Homo
6. Edificio Scolastico Pascoli (Ibla)
7. Edificio scolastico G.B.Marini
8. Edificio Scolastico C. Battisti
9. Edificio Scolastico 4 Novembre
10. Edificio Scolastico G.B. Odierna Di Ragusa
11. Edificio Via Montale (Materna)
12. Edificio Psaumida (Materna)
13. Edificio Vann'Antò
14. Edificio Palazzello
15. Edificio P. Vetri
16. Edificio F. Crispi
17. Edificio G.B.Marini
18. Edificio Pianetti V.E.
19. Consegna ed avvio dei lavori di “Adeguamento impianti elettrici presso edifici scolastici “Stesicoro”, “Pericolo”, e “Quasimodo”

Ulteriore impulso è stato dato all'attività dell'energy manager con la proposizione di tutta una serie di azione e partecipazione a bandi pubblici per realizzare il risparmio energetico della "bolletta comunale" nonché promuovere nel territorio l'uso dell'energia proveniente da fonti rinnovabili. In dettaglio sono state messe in campo le seguenti attività:

Progettazione definitiva dei lavori di ampliamento dell'impianto fotovoltaico a servizio degli uffici comunali del plesso di via M. Spadola presentato per l'accesso al finanziamento del bando: Programma Operativo Interregionale "Energie rinnovabili e risparmio energetico" 2007-2013.

Ultimazione lavori di interventi vari per impianti a fonti rinnovabili sul bando APQ Energia, (Finanziamento a fondo perduto del 70%).

- fornitura e collocazione in opera di impianti fotovoltaici da 20 kwp presso la scuola media "vann'anto" e da 1,5 kwp nella scuola materna "marina"

Inserimento nel Piano triennale OO.PP. di sette interventi per un importo complessivo di €. 3milioni. per la partecipazione al bando regionale di finanziamento in attuazione del P.O.R. FESR 2007/2013, Obiettivo operativo 2.1.1, linea di intervento 2 "Azioni di sostegno alla produzione di energia da fonti rinnovabili, da parte di Enti locali ed altri soggetti pubblici"

Gestione del servizio di "Facility management in edifici pubblici" tramite adesione alla convenzione CONSIP per la manutenzione ordinaria pluriennale di impianti elettrici, di allarme ed antincendio;

Affidamento del servizio di fornitura di energia elettrica per le utenze comunali tramite adesione alla convenzione CONSIP della durata di 12 mesi.

Predisposizione di bando pubblico per "Concessione in uso di superfici di copertura di edifici comunali per la realizzazione di impianti fotovoltaici".

Gestione di interventi per l'audit energetico di 11 scuole con cofinanziamento pubblico al 95% (Ministero Ambiente) a cura di società di servizi energetici esterna;

Tenuta dei rapporti commerciali con i fornitori nel mercato libero dell'energia elettrica e del gas naturale;

Redazione del bilancio energetico del Comune anno 2009.

SERVIZIO DI DEPURAZIONE ACQUE

Il Comune di Ragusa provvede alla depurazione delle acque attraverso due impianti di depurazione, l'impianto comunale di contrada Palazzo (Marina di Ragusa) che sfocia a mare, e l'impianto consortile e comunale di contrada Lusia (Ragusa), gestito dall'ASI, che sfocia nel fiume Irminio per uso irriguo. Il Comune provvede periodicamente a programmare e realizzare interventi di manutenzione che assicurano la funzionalità degli impianti e, quando necessario, progetta interventi di miglioramento e adeguamento degli stessi. I controlli sulla qualità delle acque sono effettuati dall'Agenzia Regionale Protezione e Ambiente (ARPA).

Servizio di depurazione	2007	2008	2009
Spese per la depurazione	1.071.000,00	999.900,00	873.609,00

Con Decreto del Dirigente del Settore 1° Regolazione delle acque dell'Agenzia Regionale dei Rifiuti e delle acque n° 192 del 06/02/2007 è stato finanziato il progetto di "Adeguamento e miglioramento del sistema di depurazione e smaltimento acque reflue a Marina di Ragusa per un importo complessivo di €. 1.146.530,00.

Interventi straordinari all'impianto di depurazione di Marina di Ragusa

Al fine di potenziare la capacità depurativa dell'impianto di depurazione di c/da Palazzo a Marina di Ragusa sono stati previsti i seguenti interventi:

- Manutenzione straordinaria alla filtropressa dell'impianto di depurazione di c/da Palazzo;
- Installazione di un sistema di disinfezione a raggi UV.

Tali interventi sono stati ultimati rispettivamente il 30/11/2009 e il 24/10/2009.

E' attualmente in corso la gestione dell'impianto di depurazione di Marina di Ragusa Tale gestione consentirà di garantire la depurazione dei reflui fognari provenienti da Marina di Ragusa, evitando possibili inquinamenti del corpo recettore (mare).

SERVIZI AMBIENTALI -La gestione dei rifiuti

Il ciclo di gestione dei rifiuti mira a garantire e mantenere il decoro e la pulizia nelle aree urbane e non. La gestione dei rifiuti effettuata dal Comune di Ragusa prevede la raccolta e lo smaltimento dei rifiuti fino al conferimento in discarica. Il Comune svolge anche attività di vigilanza, effettua bonifiche di discariche, attività di espurgo pozzi neri e campagne di disinfestazione e derattizzazione.

La raccolta e lo smaltimento dei rifiuti avvengono con modalità diverse a secondo delle diverse categorie di rifiuti: vi sono i rifiuti solidi urbani (spazzatura), i rifiuti speciali, tossici o nocivi (pile, medicinali batterie, oli esausti). i rifiuti ingombranti (beni durevoli), il cartone (scatole e imballaggi), la raccolta differenziata (carta, vetro, plastica).

Il servizio di igiene ambientale, attualmente è gestito dall'Ato Ragusa Ambiente per il tramite dell'impresa ecologica di Busso Sebastiano.

Gestione dei rifiuti	2007	2008	2009
utenze domestiche	44.664	37.880	45.764
altre utenze	4.4495	4.685	4.756

La raccolta dei rifiuti dall' 1/4/2008 viene effettuata dall'impresa ecologica Busso Sebastiano s.r.l. mediante mezzi speciali (autocompattatori meccanici). L'impresa gestisce anche i servizi di spazzamento, pulizia e lavaggio strade, di svuotamento dei cestini dei rifiuti, di diserbo delle strade urbane. Durante la stagione estiva effettua la pulizia delle spiagge, a inizio stagione con mezzi meccanici e durante la stagione manualmente.

Negli ultimi mesi dell'anno 2008 è stato potenziato il servizio di pulizia dei cimiteri e il servizio di spazzamento nel periodo a cavallo fra la Commemorazione dei Defunti e nel mese di Dicembre in occasione delle festività natalizie.

Raccolta rifiuti (tonnellate)	2007	2008	2009
Rifiuti solidi urbani	33.730,44	30.836,60	31.995,12

I rifiuti solidi urbani vengono trasportati con mezzi meccanici nella discarica di Cava dei Modicani (sulla strada Ragusa-Chiaramonte). I beni durevoli i cartoni, i rifiuti speciali e la raccolta differenziata non vengono conferiti in discarica ma vengono smaltiti separatamente.

Il sito della discarica è di proprietà comunale, ma la gestione della discarica è affidata all'ATO Ambiente s.p.a. Il trattamento dei rifiuti in discarica prevede la registrazione rifiuti (quintali pervenuti), la manutenzione mediante spargimento, la compattazione con mezzi meccanici, il ricolmamento con materiale misto calcareo.

L'attività di vigilanza è svolta da 2 vigili ecologici, che effettuano dei controlli periodici o su segnalazione. I controlli riguardano sia le aree di raccolta sia i cassonetti, al fine di mantenere pulite le aree pubbliche ed evitare discariche abusive.

Il servizio di espurgo pozzi neri è svolto dall'Impresa Busso Sebastiano s.r.l. per le aree non servite da rete fognaria, ma autorizzate allo scarico con apposito permesso. È un servizio pianificato, effettuato solo su richiesta, dietro pagamento di un corrispettivo.

Nel 2004, in base alle direttive nazionali, è stato approvato il piano comunale per la raccolta differenziata. Obiettivo del piano è quello di aumentare la raccolta differenziata dei rifiuti raccolti. Il piano ha inoltre codificato le norme per la raccolta delle diverse categorie di rifiuti conferibili in discarica.

Gestione rifiuti €	2007	2008	2009
Servizio di tutela dell'ambiente	7.165.000,00	7.705.000,00	8.174.000,00
conferimento rifiuti in discarica	1.174.000,00	1.686.000,00	2.200.00,00
gestione discarica	900.000,00	84.000,00	44.472,00
interventi urgenti smaltimento rifiuti pericolosi e abbandonati	38.500,00	40.000,00	55.000,00
interventi urgenti smaltimento amianto	13.000,00	15.000,00	
espurgo pozzi neri	128.,00000	128.000,00	128.000,00
vigilanza ambientale	26.000,00	10.000,00	10.000,00
Trasferimento regionale	884.000,00	108.500,00	90.000,00

Il controllo dell'inquinamento

Il Comune controlla l'inquinamento di aria, acqua, terra, microdiscariche, e mette in atto le azioni opportune per limitare il livelli di inquinamento.

Per quanto riguarda l'inquinamento atmosferico, il Comune effettua un monitoraggio periodico sulla qualità dell'aria con un mezzo attrezzato della Provincia. Il controllo sulle autorizzazioni alle emissioni delle attività industriali e artigianali viene effettuato dalla Regione attraverso la Commissione Protezione Territorio Ambiente (CPTA) e dalla Provincia Regionale, mentre il controllo sulle emissioni è effettuato dall'Agenzia Regionale Protezione Ambiente (ARPA).

Per il monitoraggio dell'inquinamento dei corsi d'acqua è competente la Provincia, che effettua i controlli di routine.

I controlli sull'inquinamento acustico, vengono richiesti dal Comune ed effettuati dall'ARPA, in genere su segnalazione di privati. In caso di violazione, vengono irrogate delle sanzioni.

Sul territorio esistono strutture (abitazioni, edifici industriali e commerciali) non collegate alla rete fognaria pubblica che possono contribuire all'inquinamento del suolo e sottosuolo. Il Comune attua un sistema di controllo preventivo, rilasciando "autorizzazioni allo scarico", ovvero una sorta di attestazione di non inquinamento da parte di strutture potenzialmente inquinanti.

Infine per quanto riguarda l'inquinamento elettromagnetico, la legge quadro nazionale non impone dei limiti, ma solo vincoli urbanistici all'installazione di impianti che possono emettere radiazioni elettromagnetiche. È stato avviato un protocollo di intesa con l'ARPA per la rilevazione e il monitoraggio dei livelli di inquinamento elettromagnetico. Nel settembre 2004 il Comune ha approvato un regolamento sull'insediamento urbanistico e territoriale delle stazioni radio base per telefonia mobile per la minimizzazione dell'esposizione ai campi elettromagnetici. Il Comune di Ragusa è così fra i pochi enti locali siciliani a dotarsi di uno strumento di pianificazione e controllo del territorio per ciò che riguarda l'elettrosmog.

Gestione discarica subcomprensoriale di c/da Cava dei Modicani

Con Successive ordinanze il Presidente della provincia di Ragusa ha prorogato l'utilizzo della discarica di c/da Cava dei Modicani di nuova realizzazione fino al 20/04/2010. In data 21/04/2010 l'A.R.T.A. Sicilia ha trasmesso all'ATO Ragusa Ambiente il D.D.G. relativo al rilascio dell'Autorizzazione integrata ambientale con validità cinque anni dalla data del rilascio.

Centri Comunali di Raccolta

In data 24/07/2009 il Sindaco ha adottato l'ordinanza n.°801 che ha consentito l'apertura al pubblico dei due C.C.R. di c/da Nunziata e di via Paestum. Si è già provveduto a verificare la conformità dei suddetti centri comunali di raccolta al D.M. 08/04/2008 e successive modifiche ed integrazioni e pertanto potranno continuare a restare in servizio anche oltre il 30/06/2010.

Interventi di bonifica ambientale

La crescita del fenomeno dell'abbandono su spazi pubblici di rifiuti di vario genere ad opera di ignoti, con particolare riferimento alle strade pubbliche, determina l'esigenza di provvedere alla rimozione degli stessi, utilizzando idonee ditte all'uopo incaricate, fino alla data di inizio dell'affidamento del servizio di igiene ambientale alla ditta Busso Sebastiano s.r.l. in considerazione del fatto che "Ibleambiente s.r.l." non possedeva le dovute autorizzazioni.

Dopo il 01/04/2008 tale servizio viene effettuato dalla ditta Busso Sebastiano s.r.l..

A tale scopo si sono effettuati, nell'anno cui fa riferimento la presente relazione, circa 200 interventi di bonifica di abbandoni con particolare riferimento a quelli in prossimità di strade comunali.

Relativamente ai rifiuti abbandonati contenenti amianto si è proceduto alla loro bonifica tramite apposita ditta specializzata il cui servizio è stato affidato tramite una procedura negoziata senza previa pubblicazione del bando di gara.

Disinfezione di locali e aree pubbliche

In relazione alla eliminazione di inconvenienti di natura igienico sanitaria sono state emesse circa 1.200 comunicazioni relative allo smaltimento di carcasse di animali morti lungo le strade del territorio comunale.

Si sono pure effettuati oltre agli interventi di disinfestazione ordinari nel territorio di Ragusa anche interventi localizzati sulla base delle segnalazioni pervenute, il tutto è stato effettuato per il tramite della Impresa ecologica di Busso Sebastiano s.r.l..

Ufficio di coordinamento Emergenza Ambiente

E' continuata l'attività dell'Ufficio di coordinamento emergenza ambiente" che ha raccolto circa 220 segnalazioni riguardanti:

- spazzamento area cassonetti;
- raccolta ingombranti e beni durevoli area cassonetti;
- spazzamento viario;
- derattizzazione;

- disinfestazione;
- diserbo;
- riparazione cassonetti;

Dei quali la maggior parte ha trovato riscontro con l'eliminazione totale o parziale del problema segnalato.

Realizzazione di una discarica per inerti

A seguito di richiesta dell'ARRA si è proceduto all'affidamento dell'incarico a tecnico esterno per la redazione dello studio di valutazione ambientale della discarica per inerti. Tale studio, è stato consegnato nel mese di maggio 2009 e in data 09/07/2010 è stato trasmesso all'A.R.T.A

Sicilia e si è in attesa che venga rilasciato il giudizio di impatto ambientale. All'ottenimento di tale giudizio l'ARRA potrà rilasciare l'autorizzazione all'esercizio della discarica di che trattasi.

L'utilizzo di tale discarica permetterà di migliorare il servizio di raccolta dei rifiuti permettendo agli operatori che devono procedere allo smaltimento dei rifiuti inerti di avere una struttura idonea in loco, ciò, inoltre, avrà come effetto secondario ma non per questo di minore importanza, la diminuzione del fenomeno dell'abbandono dei rifiuti inerti ai bordi delle strade e nei luoghi di uso pubblico.

Progetto Zero Waste

Con apposita certificazione del 22/05/2009 l'Ente capofila Efxini Poli ha comunicato che il progetto "Low cost Zero Waste Municipality" a valere dell'iniziativa comunitaria "Programme Med 2007- 2013 è stato approvato per un importo complessivo di € 1.305.596,90 e che il Comune di Ragusa ha avuto finanziata una somma di € 212.476,75. Tali somme verranno erogate dietro periodica rendicontazione di spesa. Tale progetto punta a sviluppare un sistema integrato di gestione zero-rifiuti, con l'obiettivo di ridurre al minimo la produzione di rifiuti e di ottimizzare le risorse e la produzione di energia, riducendo sistematicamente e drasticamente la quantità di rifiuti che finisce nelle discariche, deviando la quantità di materiali e risorse al fine di riutilizzarle e includerli in sistemi e processi di riciclaggio.

Il progetto prevede 4 fasi che sono le seguenti:

- 1) Individuazione strategie e applicazioni "Zero Rifiuti";
- 2) Scambio di esperienze;
- 3) Attuazione di sistemi alternativi di gestione dei rifiuti nei comuni;
- 4) Campagna di comunicazione .

Tale progetto ha avuto inizio il 01/07/2009 e si concluderà il 30/06/2012.

Per occuparsi in maniera specifica della realizzazione e gestione progettuale è stato costituito, con delibera di G.M. n.º308 del 23/07/2009, un apposito ufficio temporaneo dotato di professionalità interne al Comune con esperienze e conoscenze intersettoriali. Con apposita procedura di selezione, aggiudicata all'offerta economicamente più vantaggiosa, è stato affidato alla Associazione Svi.Med l'incarico per l'espletamento dei servizi di assistenza alla gestione e allo svolgimento

delle attività del suddetto progetto. Fino ad oggi è stata iniziata e completata una indagine sui sistemi di gestione dei rifiuti urbani in circa 400 comuni italiani ai quali è stato inviato, previo contatto telefonico, un apposito questionario definito con i partners del progetto che i comuni invitati hanno provveduto a compilare e trasmettere al Comune di Ragusa.

Inoltre nell'ambito della giornata mondiale dell'ambiente che si è svolta a Genova dal 3 al 5 giugno è stato organizzato un info-day relativo al progetto Zero Waste costituito da un infopoint nel quale era presente personale dello Svi.Med in rappresentanza del Comune di Ragusa.

In tale punto venivano distribuite brochure in italiano ed in inglese riportanti una breve descrizione del progetto. Lo stesso progetto, sempre per il tramite di personale Svi.Med in rappresentanza del Comune di Ragusa, è stato presentato all'incontro nazionale della Rete Rifiuti 21 Network e Waste Management di Eurocities "Città sostenibile in Europa e rifiuti" che si è svolto a Genova il 04/06/2010.

SERVIZIO AUTOPARCO

Gestione del parco mezzi

Premesso che il Comune possiede circa 130 mezzi tra automobili, scuolabus, autocarri e mezzi di opera. Gli stessi necessitano di una adeguata manutenzione ordinaria e straordinaria per garantire la sicurezza dei dipendenti e degli utenti (alunni) che utilizzano tali mezzi. Poiché il Comune non possiede né le attrezzature idonee né il personale specializzato adatto, si provvede alla manutenzione e alla fornitura di pezzi di ricambio con l'affidamento a ditte specializzate

esterne. A tal fine sono stati approntati delle determinazioni dirigenziali mediante le quali si è proceduto all'impegno delle somme e alla aggiudicazione dei servizi di elettrauto, meccanico e carrozziere a ditte esterne.

Al fine di rinnovare il parco dei mezzi obsoleti, per il tramite della Consip sono state acquistate n.° 3 nuove Fiat Panda, 2 sono 4x4 a benzina, destinate al Settore X e 1 Diesel per il settore XIII

Sanità e tutela animali

Il Comune ha competenza in materia sanitaria. Emana provvedimenti di carattere igienico sanitario (ordd.sind. di sequestri/dissequestri sanitari-diffide-revoche-bonifiche igieniche-ord.sind. con tingibili ed urgenti in materia di sanità pubblica veterinaria), rilascia autorizzazioni sanitarie (odontoiatri-odontotecnici-veterinari), nulla-osta per abilitazioni. Stabilisce gli orari di apertura e chiusura delle farmacie di Ragusa, dà pareri sui turni dei servizi e sulle ferie delle stesse e partecipa al procedimento per la revizione della pianta organica delle farmacie. Partecipa inoltre alla realizzazione di momenti di studio, informazione e divulgazione in campo sanitario.

In materia di sanità pubblica veterinaria il Comune, in particolare, si occupa della cattura e del ricovero dei cani randagi tramite impresa appaltatrice del servizio in convenzione ed in collaborazione con il comando di Polizia Municipale.

Nel 2004 è stato avviato il progetto “Colombi in città”, tutt’ora in corso, per la risoluzione degli inconvenienti igienico-sanitari dovuti alla concentrazione dei volatili attraverso la somministrazione di mangime antifecondativo ai fini di un loro contenimento demografico.

Dal 2005 è stato attivato un ambulatorio comunale veterinario dove, con la collaborazione dei servizi veterinari dell’ASP di Ragusa, si effettuano le iscrizioni all’anagrafe canina nazionale dei cani i cui proprietari risiedono nel comune di Ragusa e si effettuano gli interventi di sterilizzazione dei cani randagi che vengono ricoverati in canile e dei gatti randagi inserite nelle colonie feline censite.

Nel 2009, al fine di contenimento del fenomeno del randagismo nel territorio, sono stati realizzati, mediante contributi finanziari regionali, n^ 8 box sanitari connessi all’ambulatorio Anagrafe canica che dovrebbero servire a garantire il turn over dei cani randagi catturati, da sterilizzare e reimmettere nel territorio evitando i ricoveri a titolo oneroso nel canile privato. Si sono altresì, attivate le procedure per la costruzione, con la compartecipazione finanziaria della Regione, di un canile di 50/60 posti che dovrebbe essere ultimato nei primi mesi del 2010 per sopperire alle esigenze di emergenza sanitaria verificatesi in questo settore

	2006	2007	2008	2009
Sanità e tutela animali €				
Convegni in materia sanitaria	20.000,00	12.000,00	7.382,40	8.000,00
Cattura e ricovero cani randagi	103.334,00	98.200,00	94.964,35	161.167,00
Costruzione n^ 8 box sanitari				30.000,00
Costruzione rifugio per cani				100.000,00
Progetto colombi in città	9.990,00	18.045,00	10.670,00	10.670,00

Sanità e tutela animali €	2008	2009
Ordinanze sindacali in materia di sanità	569	1.080
Cani iscritti Anagrafe canina	575	1.679
Cani e gatti sterilizzati	91	203
Cani iscritte anagrafe canina regionale	4.933	6.139

LA PROTEZIONE CIVILE

Le attività di protezione civile svolte dal Comune riguardano l'incolumità pubblica e privata e la salvaguardia di persone e cose.

Il Comune effettua su richiesta verifiche sulla staticità e agibilità degli edifici privati e pubblici. Emette ordinanze e diffide inerenti a parti di edifici e strutture che possono compromettere anche parzialmente la pubblica sicurezza. Realizza interventi di ripristino della viabilità in casi di calamità naturali quali frane, smottamenti, crolli. Durante il periodo estivo viene svolto il servizio "mare sicuro", che prevede 10 postazioni di vigilanza e salvataggio lungo le spiagge del tratto costiero.

La struttura comunale della protezione civile è composta da 8 unità di personale specializzato nel soccorso e da 250 volontari. Nel 2009 è stata svolta un'intensa attività di formazione che ha coinvolto 50 volontari del servizio di protezione civile. Inoltre è stato realizzato il progetto "volontari a scuola", che ha svolto un'azione di informazione sulle norme comportamentali in caso di sisma o eventi climatici avversi. Il progetto ha riguardato numerose classi di istituti scolastici di ogni ordine e grado.

Protezione civile €	2006	2007	2008	2009
Progetto "mare sicuro"	37.263,00	30.000,00	30.000,00	25.000,00
Volontari protezione civile	9.995,00	30.000,00	10.000,00	10.000,00

Le attività di sicurezza e prevenzione

Il piano comunale della protezione civile individua i fattori di rischio sul territorio. A Ragusa il fattore di rischio più rilevante è l'evento sismico, pertanto il piano definisce le aree di raccolta in caso di evento sismico e prevede in genere le norme di comportamento in caso di calamità naturale per facilitare le operazioni di soccorso. Attualmente il piano è in corso di aggiornamento, al fine di ridefinire le aree di raccolta della popolazione in caso di evento sismico.

Il piano di caratterizzazione individua i possibili agenti inquinanti del suolo e prevede che in caso di inquinamento del suolo il Comune indice le conferenze di servizio con

l'Agencia regionale Protezione Ambiente e con la Provincia Regionale al fine di adottare gli opportuni provvedimenti per la messa in sicurezza e la bonifica dei suoli inquinati e il ripristino ambientale.

Il Comune inoltre effettua controlli a campione sulle utenze domestiche di impianti a gas e svolge attività di vigilanza presso industrie locali potenzialmente inquinanti, al fine di rilevare i livelli di inquinamento.

Anche nel 2009 è stato garantito il pronto intervento in caso di emergenza attraverso un presidio dei Vigili del Fuoco a Marina di Ragusa nel periodo estivo (6 unità al giorno per 45 gg). Inoltre è stata svolta attività di informazione per i cittadini che risiedono in prossimità di attività a rischio di incidenti rilevanti (Hybleagas) con la diffusione di brochure informative sulle norme di comportamento.

E' esigenza dell'Amministrazione salvaguardare la sicurezza e l'incolumità dei cittadini in caso di eventi catastrofici. Ma nel contempo tale sicurezza deve essere garantita anche nel caso di eventi localizzati costituenti pericolo o disagi per la cittadinanza (crolli, frane, allagamenti etc).

Fondamentale è il ruolo ricoperto dalla Protezione Civile in tali casi di emergenza e/o eventi catastrofici. Appare ovvio però che la stessa deve dotarsi dei mezzi e delle strutture necessarie per fronteggiare tali eventi. Pertanto tramite una impresa affidataria dei lavori di pronto intervento e salvaguardia della pubblica incolumità, sotto la direzione dell'Ufficio di Protezione civile si sono effettuati numerosi interventi volti esclusivamente alla eliminazione di situazioni di pericolo incombente. Si sono effettuati, inoltre circa 85 tra sopralluoghi, diffide e ordinanze.

Fondo spese per acquisto di attrezzature per la gestione dell'emergenza

Durante la normale gestione del servizio di Protezione Civile occorre spesso acquistare materiale di uso con la massima sollecitudine per far fronte a interventi aventi carattere di urgenza e quindi non programmabili a cui si provvede con personale comunale. A tal fine vengono istituiti degli appositi fondi la cui gestione è affidata al responsabile del settore o a suo delegato. Pertanto si sono predisposte apposite determinazioni dirigenziali con le quali si è costituito un fondo per le minute spese al servizio della protezione civile. .

Formazione dei volontari della protezione civile

Obiettivo prioritario del Servizio di protezione civile è il potenziamento del volontariato il cui ausilio nei casi di emergenza è di indiscussa importanza. Numerose sono state le richieste di adesione al gruppo comunale di protezione civile che sono stati ripartiti nei sottogruppi di volontari dei vari settori specifici. I volontari sono stati utilizzati in diverse iniziative tra cui "Spiagge Sicure 2009", che riguarda l'istituzione del servizio di vigilanza e salvataggio per le spiagge libere ricadenti nel territorio dei comuni costieri previsto dalla L.R. 01/09/98 n.17. Per il quale si è proceduto utilizzando i volontari del gruppo comunale della protezione civile e personale dell'Ente. Agli stessi è stato riconosciuto solo un rimborso spese.

Operazione “Spiagge sicure 2009”

La L.R. n.17 del 01/09/98 prevede l’istituzione del servizio di vigilanza e salvataggio per le spiagge ricadenti nel territorio dei comuni costieri. Pertanto l’Amministrazione comunale ha inteso procedere all’espletamento e all’organizzazione del suddetto servizio mediante gestione diretta con personale della struttura e dei volontari del gruppo comunale di protezione civile. Inoltre è previsto il servizio di salvataggio e vigilanza a mare con l’ausilio di due gommoni attrezzati che pattugliavano i tratti di costa interessati e di due moto d’acqua. Il servizio prevede l’appoggio, solo per quanto riguarda la vigilanza, della capitaneria di Porto cui sarà fornita la logistica. Inoltre, anche nel periodo invernale è stata garantita, nei fine settimana, una postazione fissa all’interno del porto turistico di Marina di Ragusa.

Protocollo di intesa per promuovere la conoscenza della Protezione Civile

La Protezione Civile Comunale ha stipulato un protocollo di intesa con l’Istituto Scolastico Comprensivo Rodari al fine di promuovere la conoscenza:

- del concetto di sicurezza in generale;
- della Protezione Civile;

Si è quindi proceduto ad organizzare una prova di evacuazione delle varie classi e alla conclusione del protocollo si è fatta una esercitazione di salvataggio a mare.

La problematica dei rischi ambientali

Si è proceduto alla redazione e alla affissione dei manifesti con i quali si avvisa la popolazione che è obbligo dei proprietari di lotti di terreno non edificati di pulirli al fine di evitare pericoli di incendio.

Con apposita ordinanza n.°670/10 del 10/06/2010 il Sindaco ha vietato nel periodo estivo l’accensione di fuochi, fumare, accendere apparecchi a fiamma o compiere ogni altra operazione che possa creare pericolo immediato di incendio nei boschi e nei terreni cespugliati.

Tutela della fascia costiera

Al fine di ridurre il rischio idrogeologico e tutelare la fascia costiera dal rischio di erosione, sono stati redatti alcuni progetti preliminari di tutela in alcune zone più a rischio della fascia costiera ragusana. Tra questi i seguenti due interventi:

- Tutela fascia costiera Punta Cammarana dell’importo complessivo di € 1.100.000,00;
- Tutela fascia costiera Punta Braccetto-Punta Secca dell’importo complessivo di € 1.000.000,00; sono stati finanziati dal Ministero dell’Ambiente e della Tutela del Territorio e del mare.

La progettazione esecutiva di tali interventi è in corso.

SERVIZI CIMITERIALI

Nei limiti degli stanziamenti del P.E.G. si è provveduto alla gestione, affidata a cooperative esterne, delle attività inerenti il funzionamento dei cimiteri. Sono stati effettuati dei piccoli interventi di manutenzione ordinaria nei tre cimiteri di Ragusa.

Sono in corso le procedure di esproprio relativamente al progetto di ampliamento del cimitero di Marina di Ragusa. A tal fine sono state iniziate le procedure per l'affidamento dell'incarico a un agronomo per la determinazione dell'indennità di esproprio a seguito della opposizione al TAR avanzata dalla ditta proprietaria dell'area da espropriare. Tale ampliamento, una volta realizzato, consentirà di dare una risposta alle numerose richieste di concessione di lotti cimiteriali avanzate dai cittadini ragusani.

Sono stati redatti i progetti preliminari per la costruzione di nuovi colombari e cellette ossario nei cimiteri di Ragusa, Ragusa Ibla e Marina di Ragusa per i rispettivi importi di € 2.540.360,00, € 4.821.680,00 e 252.460,00 che sono stati inseriti nel piano triennale dei LL.PP. 2010-2012 e nel piano annuale 2010. Gli uffici del settore stanno provvedendo alla progettazione definitiva dei suddetti tre interventi. La realizzazione di tali opere consentirà di soddisfare le numerose richieste di concessione di colombari e cellette avanzate dai cittadini ragusani che si sono accumulate da anni.

Il Consiglio Comunale ha approvato il progetto del servizio di illuminazione votiva nei tre cimiteri di Ragusa che prevede l'affidamento in concessione di tale servizio per anni tre. Ciò consentirà di soddisfare le richieste avanzate dalla cittadinanza di dotare la edicola funeraria dei propri congiunti della lampada votiva e nel contempo permetterà la sostituzione di tutte le lampade alimentate da energia elettrica con microlampade alimentate con propria cella fotovoltaica. Tale sistema comporterà un risparmio del canone annuale dovuto dagli utenti per ciascuna lampada del 65% circa. Inoltre tale sistema di affidamento consentirà all'Amministrazione comunale di recuperare un contributo annuo dovuto dalla ditta concessionaria di almeno € 24.000,00.

Manutenzione nei cimiteri

Con apposita determinazione dirigenziale si è provveduto all'approvazione del progetto di manutenzione ordinaria nei tre cimiteri di Ragusa. E' già iniziata la procedura di affidamento a cottimo fiduciario di tali lavori. Gli stessi consentiranno la realizzazione di numerosi interventi di manutenzione presso i cimiteri di Ragusa, tra i quali l'adeguamento dei campi di inumazione alla normativa in vigore.

SISTEMA IDRICO INTEGRATO

Con apposite determinazioni dirigenziali sono stati approvati: il progetto di manutenzione a Marina di Ragusa per rete idrica e fognaria; il progetto di manutenzione della rete idrica nei centri storici; il progetto per lavori di manutenzione straordinaria nelle reti idriche comunali; il progetto per i lavori di manutenzione ordinaria nelle reti idriche comunali. Questi lavori sono stati consegnati e permettono di intervenire con tempestività laddove si verificano degli inconvenienti alla rete di distribuzione idrica nel territorio comunale.

Attualmente è in fase di realizzazione la rete di distribuzione idrica di c/da Puntarazzi dell'importo complessivo di € 550.000,00. Tale intervento permetterà ai numerosi abitanti della contrada di ricevere l'acqua direttamente dalla rete comunale e non tramite autobotti come è avvenuto fino ad oggi.

Servizio gestione e manutenzione impianti di sollevamento idrici.

La rete idrica

Il Comune di Ragusa gestisce in economia il servizio idrico: approvvigionamento idrico da varie fonti, erogazione dell'acqua agli utenti, manutenzione di tutta la rete idrica (acquedotto e impianti di sollevamento di contrada Lusìa e contrada San Leonardo).

L'obiettivo è quello di garantire agli utenti un buon livello di servizio in termini di sufficiente dotazione pro-capite, qualità dell'acqua nel rispetto degli standard, adeguata pressione di esercizio nella rete di distribuzione. Inoltre è necessario anche garantire la continuità del servizio, in considerazione del fatto che la rete idrica è vetusta e la ricerca preventiva delle perdite idriche deve conciliarsi con gli interventi di manutenzione su segnalazione di guasti.

La rete idrica rifornisce circa 27.500 utenze, domestiche e commerciali, nei centri abitati di Ragusa e Marina di Ragusa, per un totale di circa 70.000 abitanti serviti. La dotazione idrica pro-capite è di 470 litri al giorno. Per le abitazioni non collegate alla rete idrica è previsto il rifornimento idrico a mezzo autobotti.

Il servizio idrico è svolto in parte da personale del Comune (1 funzionario, 1 geometra, 3 capi operai e 9 tra fontanieri e manutentori) e in parte da Cooperative sociali (34 operai) che si occupano della conduzione della rete e degli impianti di sollevamento e del servizio di guardia condotte. La manutenzione della rete è effettuata in parte in economia e in parte è affidata in appalto a ditte specializzate.

Rete idrica €	2007	2008	2009
conduzione rete	1.142.000,00	1.142.000,00	1.268700,00
manutenzione rete	403.000,00	260.000,00	280.000,00
servizio autobotti		60.000,00	60.000,00
acquisti vari	32.000,00	32.000,00	37.000,00
oneri per concessioni e fitti	30.000,00	30.000,00	30.000,00
consulenze	50.000,00	50.000,00	11.300,00
Manutenzioni straordinarie	278.000,00	342.000,00	130.000,00
Manutenzione impianto denitrificazione	25.000,00	25.000,00	112.000,00

Con determinazione dirigenziale è stata affidata a ditta esterna il servizio di manutenzione straordinaria agli impianti stessi. Tale affidamento consentirà di intervenire con la tempestività dovuta negli impianti in caso di guasti agli stessi. Si è proceduto alla effettuazione periodica, secondo il piano di autocontrollo in fase di approvazione, delle analisi chimico-fisiche e batteriologiche in tutti i punti di erogazione dell'acquedotto comunale.

Servizio di manutenzione della rete fognaria .

Con apposite determinazioni sono stati approvati i progetti di manutenzione alla rete fognaria nel territorio comunale di Ragusa. Con determinazione dirigenziale è stato approvato il servizio per la pulizia, stasatura e video ispezione delle condotte fognarie della città di Ragusa. Tali progetti sono stati già consegnati e consentiranno di intervenire con tempestività laddove si verificano degli inconvenienti alla rete fognaria e agli impianti ad essa relativi nel territorio comunale.

Sono stati consegnati e sono attualmente in corso le opere di urbanizzazione del piano di recupero di c/da Cisternazzi dell'importo complessivo di € 1.123.000,00.

Sono stati già aggiudicati e a breve verranno consegnati i lavori per la realizzazione delle opere di urbanizzazione del piano di recupero di c/da Brusce dell'importo complessivo di € 550.000,00.

Questi due ultimi interventi permetteranno di dotare delle opere di urbanizzazione primaria del sottosuolo (acqua e fognatura) le due zone anzidette oggetto di piano di recupero. In tal modo le abitazioni della zona si libereranno della schiavitù delle autobotti per l'approvvigionamento idrico e dell'auto espurgo per lo svuotamento delle fosse biologiche. E' in corso di aggiudicazione la realizzazione del collettore fognario al servizio del nuovo ospedale di c/da Puntarazzi dell'importo complessivo di € 400.000,00. Ciò consentirà, non appena ultimati i lavori di costruzione di tale ospedale, che quest'ultimo possa regolarmente entrare in servizio.

SERVIZI ENERGETICI

Controlli agli impianti .

Nell'anno 2010 sono stati effettuati con sistematicità i controlli agli impianti all'interno degli edifici, previsti nel D.M. 22/01/2008 n.°37 già regolamentati dalla Legge 46/90, per le quali è stata rilasciata l'abitabilità e/o l'agibilità.

ELENCO DI OPERE PUBBLICHE REALIZZATE ED IN CORSO DI ULTIMAZIONE

PROGETTO	IMPORTO (EURO)	FINANZIAMENTI	STATO DEI LAVORI
interventi di recupero nel sito archeologico di c.da Castiglione finalizzati alla valorizzazione, fruizione ed alla messa in sicurezza dell'area	250.000,00	FONDI PIT	lavori ultimati
interventi di recupero dei siti archeologici diffusi nel territorio di Ragusa (Trabacche-Buttino, ipogeo Donnafugata ed altri) finalizzati alla valorizzazione, fruizione ed alla messa in sicurezza dell'area	282.000,00	FONDI PIT	lavori ultimati
recupero della masseria Tumino per centro servizi, formazione , promozione e ricerca nel campo dei beni culturali	500.000,00	FONDI PIT	lavori ultimati
progetto di completamento della zona a verde di via porto Venere a Marina di Ragusa	138.920,00	FONDI REGIONE	lavori ultimati
progetto di recupero e conservazione palazzo della cancelleria in Ragusa	540.000,00	FONDI REGIONE	lavori ultimati
lavori di restauro e ristrutturazione villa Morandi a Ragusa	250.000,00	MUTUO CASSA DD. PP.	lavori ultimati
realizzazione parcheggio interrato piazza ospedale civile - piazza stazione a Ragusa.	4.136.820,00	MUTUO 90% RATA A CARICO REGIONE	lavori in corso
lavori per la ristrutturazione edificio scolastico Pianetti (vecchio edificio)	205.000,00	MUTUO CASSA DD. PP.	lavori ultimati
progetto di realizzazione spartitraffico in viale delle Americhe a Ragusa	195.800,00	MUTUO CASSA DD. PP.	lavori ultimati

progetto di manutenzione straordinaria inerente la viabilità all'interno dei centri abitati di Ragusa	119.000,00	BILANCIO COMUNALE	lavori ultimati
manutenzione e ristrutturazione locali piano terra lato sx via Diodoro Siculo	130.000,00	ONERI DI URBANIZZAZIONE	lavori in corso
lavori di ristrutturazione edificio "d" ex consorzio agrario per la realizzazione di uffici comunali	750.000,00	MUTUO CASSA DD.PP	lavori in corso
manutenzione straordinaria Palazama, palestra Bellarmino, Umberto I, polisportivo selvaggio, ex enal, Gaddimeli, via delle Sirene, via Colajanni e San Giacomo, circolo del tennis e palestra Aldo Moro	516.000,00	MUTUO-CREDITO SPORTIVO	lavori in corso
costruzione auditorium e palestra scuola elementare e materna in c.da Pianetti	826.330,00	MUTUO CASSA DD.PP	lavori ultimati
realizzazione parcheggio in c.da Tabuna	780.000,00	MUTUO 90% RATA CARICO REGIONE	lavori ultimati
recupero del parco del castello di Donnafugata, finalizzato all'uso sociale nel comune di Ragusa	775.000,00	PIT	lavori ultimati
sistemazione di piazza monte-Pellegrino	207.000,00	BILANCIO COMUNALE	in corso
sistemazione via Vulcano dietro campetti a marina di Ragusa	755.300,00	BILANCIO COMUNALE	
strada di collegamento tra via dell'Ulivo e via degli Aceri	96.000,00	BILANCIO COMUNALE	lavori ultimati
realizzazione gabinetti pubblici	155.000,00	BILANCIO COMUNALE	lavori ultimati
lavori di ristrutturazione locali "ex pescheria" di piazza torre a marina di Ragusa per centro polivalente	800.000,00	MUTUO CASSA DD.PP.	lavori ultimati
completamento del porto turistico di marina di Ragusa	69.667.970,00	POR SICILIA 2000-2006	lavori ultimati
progetto di recupero della zona abbandonata di carmine-putie (isolato di fronte al tribunale) per la realizzazione di uno spazio di aggregazione e di un centro polifunzionale a prevalenza artigianale-commerciale e parcheggio interrato	2.100.000,00	PIT	lavori ultimati

fornitura e collocazione in opera di un impianto fotovoltaico connesso in rete da 18,3 kwp presso la sc.elementare "Berlinguer di c/da selvaggio in Ragusa	150.000,00	MUTUO REGIONE	E	lavori ultimati
fornitura e collocazione in opera di un impianto fotovoltaico connesso in rete da 13,3 kwp presso la scuola materna Nunziata di via Montale in Ragusa	111.000,00	MUTUO REGIONE	E	lavori ultimati
fornitura e collocazione in opera di un impianto fotovoltaico connesso in rete da 20,4 kwp presso la scuola elementare "g. Rodari" di via De Nicola in Ragusa	174.000,00	MUTUO REGIONE	E	lavori ultimati
fornitura e collocazione in opera di un impianto fotovoltaico connesso in rete da 20,4 kwp presso la sc. media "Vann'anto" di via Leoncavallo in Ragusa	174.000,00	MUTUO REGIONE	E	lavori ultimati
fornitura e collocazione in opera di un impianto fotovoltaico connesso in rete da 16,3 kwp presso la scuola elementare "C. Battisti " di via Battisti in Ragusa	145.000,00	MUTUO REGIONE	E	lavori ultimati
fornitura e collocazione in opera di un impianto fotovoltaico connesso in rete da 10,2 kwp presso la scuola materna "ex onmi " di via Carducci in Ragusa	90.000,00	MUTUO REGIONE	E	lavori ultimati
fornitura e collocazione in opera di un impianto fotovoltaico connesso in rete da 1,5 kwp sc. materna "Marina " di via Portovenere in Marina di Ragusa	15.000,00	MUTUO REGIONE	E	lavori ultimati
fornitura e collocazione in opera di un impianto fotovoltaico connesso in rete da 7 kwp sc. media "g.b. Hodierna di via Portovenere in Marina di Ragusa	68.000,00	MUTUO REGIONE	E	lavori ultimati
fornitura e collocazione in opera di un impianto fotovoltaico connesso in rete da 4,6 kwp presso l'asilo nido "Patro" in via E. De Nicola a Ragusa	46.000,00	MUTUO REGIONE	E	lavori ultimati
fornitura e collocazione in opera di un impianto fotovoltaico connesso in rete da 5,6 kwp presso la scuola media "S. Quasimodo" di via Fieramosca in Ragusa	56.000,00	MUTUO REGIONE	E	lavori ultimati

fornitura e collocazione in opera di un impianto fotovoltaico connesso in rete da 20,4 kwp presso il foro boario di c/da annunziata in ragusa	175.000,00	MUTUO REGIONE	E	lavori ultimati
fornitura e collocazione in opera di un impianto fotovoltaico connesso in rete da 18,6 kwp presso la scuola media "g.b.hodierna di via la torre 1 in ragusa	162.000,00	MUTUO REGIONE	E	lavori ultimati
fornitura e collocazione in opera impianto fotovoltaico connesso in rete da 10,2 kwp presso il palasport comunale "palaminari" di c/da selvaggio ragusa	85.000,00	MUTUO REGIONE	E	lavori ultimati
fornitura e collocazione in opera di un impianto fotovoltaico connesso in rete da 1 kwp presso lo stadietto comunale di via delle sirene in marina di ragusa	9.000,00	MUTUO REGIONE	E	lavori ultimati
fornitura e collocazione in opera di un impianto fotovoltaico connesso in rete da 14,3 kwp presso lo stadio comunale "a. campo" di c/da selvaggio in ragusa	132.000,00	MUTUO REGIONE	E	lavori ultimati
progetto di riqualificazione ed adeguamento funzionale del percorso costituito dalle vie addolorata e monelli nel tratto tra la rotonda di via roma ed il corso mazzini (panoramica san leonardo)	500.000,00	PIT		lavori ultimati
lavori di manutenzione e ristrutturazione edificio scolastico di via brin a marina di ragusa	675.000,00	MUTUO CASSA DD.PP		lavori ultimati
lavori di consolidamento roccia all'interno del campo sportivo ex anal sottostante recinzione via archimede e lato ferrovia	120.000,00	MUTUO CASSA DD.PP		lavori ultimati
lavori necessari per la messa in sicurezza dell'edificio scolastico "pianetti v.e."	205.000,00	REGIONE		lavori ultimati
riqualificazione villa margherita	180.000,00	L.R. 61/81		inglobato in altro progetto di importo pari a € 970.000
manutenzione prospetti scuola media g.b. odierna ragusa	120.600,00	REGIONE		lavori ultimati
lavori di sistemazione 2° tratto via	584.000,00	MUTUO CASSA		lavori ultimati

bartolomeo colleoni fino a via cartia		DD.PP	
progetto di sistemazione viabili-stica della intersezione fra via e. fieramosca, via australia, via loi e via africa.	54.000,00	BILANCIO COMUNALE	lavori ultimati
interventi di viabilita' e opere di sottosuolo nella zona serralinena - pianetti - completamento via germania - via irlanda	300.000,00	MUTUO CASSA DD.PP	lavori ultimati
completamento arteria di collegamento tra via p. anselmo e la stazione ferroviaria"	1.242.400,00	MUTUO CASSA DD.PP	lavori ultimati
ristrutturazione scuola pianetti - sistemazione area esterna ed attrezzature	335.700,00	MUTUO CASSA DD.PP	lavori ultimati
realizzazione impianto di pubblica illuminazione in viale delle americhe tratto rotatoria per chiramonte inizio s.p. 52 e completamento rotatoria	232.000,00	MUTUO CASSA DD.PP	lavori ultimati
lavori di adeguamento al d.l.vo 626/94 e manutenzio-ne straordinaria del frigo macello ex e.s.a., dell'inceneritore di c.da nunziata, dell'asilo nido di c.da patro, villa margherita, villa s. domenica e villa stielia	516.000,00	MUTUO CASSA DD.PP	lavori ultimati
lavori per la copertura del campo prova, la illuminazione del campo ostacoli e l'adeguamento alle norme cei degli impianti di illuminazione del campo comunale di salto ad ostacoli sito in c.da selvaggio	744.000,00	MUTUO CASSA DD.PP	lavori ultimati
lavori di completamento del palasport di c.da selvaggio	873.000,00	MUTUO CASSA DD.PP	lavori ultimati
progetto di manutenzione straordinaria aree di salvaguardia pozzi e sorgenti nel comune di ragusa	143.000,00	BILANCIO COMUNALE	appaltato
lavori di adeguamento normativo ed utilizzo di fonti di energia alternative negli impianti termici di competenza comunale	1.200.000,00	REGIONE	lavori ultimati
interventi su impianti tecnologici ed opere edili della piscina comunale per il contenimento dei consumi energetici legge 10/91	790.000,00	REGIONE	lavori ultimati
interventi di manutenzione straordinaria	516.000,00	MUTUO CASSA	lavori in corso

adeguamento legge 626/'94 e 46/'90 del magazzino comunale di via A. Moro, mercato ortofrutticolo e cimiteri.		DD.PP	
adeguamento funzionale piscina comunale	760.000,00	MUTUO CASSA DD.PP	lavori ultimati
sistemazione a verde area tra via Palma di Montechiaro e via Gela	88.000,00	MUTUO CASSA DD. PP.	lavori ultimati
costruzione scuola materna in c.da Palazzello	1.450.000,00	MUTUO CARICO MINISTERO	A lavori ultimati
completamento scuola materna c.da Patro	516.467,00	MUTUO CARICO MINISTERO	A lavori in corso
rifacimento prospetti palestra via Zama	500.000,00	MUTUO CASSA DD.PP	previsto nel progetto di manutenzione straordinaria impianti sportivi
lavori di realizzazione di un impianto di compostaggio a servizio della raccolta e della valorizzazione della frazione umida	3.375.000,00	FINANZIATO DALL'ATO AMBIENTE	lavori ultimati
lavori di sistemazione nodo veicolare di "balcone mazzarelli" a M. di Ragusa	400.000,00	MUTUO CASSA DD.PP	lavori ultimati
lavori di realizzazione di n. 6 aule edificio scolastico G.B. Odierna a Marina di Ragusa 1° stralcio	520.000,00	MUTUO CASSA DD.PP	lavori ultimati
completamento di via La pira- tratto tra via Forlanini e via E. Fieramosca e collegamento tra via dell'Ulivo e via degli Aceri	2.040.000,00	MUTUO CASSA DD.PP	ultimati
recupero dei percorsi e della sentieristica minore dismessa legati all'esercizio delle attivita' tradizionali nelle aree del p.i.t. intercomunale tra Ragusa - Chiaramonte g. - Monterosso A. - Giarratana	3.500.000,00	PIT	lavori ultimati
progetto di ampliamento ed adeguamento discarica r.s.u. consortile di Cava dei Modicani	13.063.000,00	REGIONE	ultimati
interventi di viabilita'-opere sottosuolo nella zona Serralinena - Pianetti	320.000,00	MUTUO CASSA DD.PP	lavori in corso
potenziamento rete fognante acque nere via Cartia	1.200.000,00	MUTUO CASSA DD.PP	lavori in corso

sostituzione collettore fognario zona costiera di Marina di Ragusa /via Bisani, lungomare A. Doria)	1.250.000,00	MUTUO CASSA DD.PP	lavori in corso
lavori di sistemazione dei serbatoi di accumulo di Ragusa e di Marina	875.000,00	MUTUO CASSA DD.PP	lavori in corso
realizzazione impianto di pubblica illuminazione di via Cervia a marina di Ragusa - tratto comunale	200.000,00	MUTUO CASSA DD.PP	lavori in corso
sistemazione ingresso est di Marina di Ragusa - lato Donnalucata	250.000,00	MUTUO CASSA DD.PP	lavori in corso
manutenzione straordinaria degli edifici scolastici	1.000.000,00	MUTUO CASSA DD.PP	lavori in corso
completamento campo di rugby	200.000,00	MUTUO CASSA DD.PP	Lavori ultimati
manutenzione straordinaria degli impianti sportivi	570.000,00	MUTUO CASSA DD.PP	appaltato
“risanamento e consolidamento del versante discesa San Leonardo”	900.000,00	POR SICILIA 2000-2006	ultimati
progetto di adeguamento e miglioramento del sistema di depurazione e smaltimento delle acque reflue di Marina di Ragusa - 1° stralcio	1.146.530,00	REGIONE	in corso
progetto di completamento dei piani interrato, seminterrato, terra, primo e secondo della biblioteca in area tra le via Zama, Ducezio e Pompei a Ragusa.	786.000,00	MUTUO CASSA DD.PP	lavori ultimati
completamento dell'arredo urbano e ludico dell'area a verde di via Zancle	170.000,00	REGIONE	ultimato
ristrutturazione e completamento funzionale ex villa Morandi.	250.000,00	MUTUO CASSA DD. PP.	lavori ultimati
costruzione fabbricati al servizio delle ville S. Domenica e via Stiela	124.200,00	BILANCIO COMUNALE	realizzato
lavori per la realizzazione di un campo di calcetto ed auditorium scuola marina di RG	335.000,00		auditorium in esecuzione spazio campo calcetto realizzato parcheggio
lavori di completamento per la fruizione del convento dei Cappuccini ai giardini iblei	150.000,00	L.R. 61/81	contributo a privati
recupero delle latomie e della Ragusa sotterranea a fini turistici	1.549.370,00	L.R. 61/82	eseguito dalla soprintendenza
lavori di realizzazione di n. 6 aule edificio scolastico G.B. Odierna a Marina di Ragusa - completamento	130.000,00	MUTUO CASSA DD. PP.	lavori ultimati

completamento arteria di collegamento tra via . anselmo e la stazione ferroviaria" - 2° stralcio	1.000.000,00	MUTUO CASSA DD. PP.	ultimato
lavori di ripristino delle cisterne idriche del parco del castello di Donnafugata	120.000,00		appaltato
video sorveglianza siti strategici del centro storico	150.000,00		appaltato
realizzazione terreno in erba sintetica campo ex enal e campo sportivo via n. Colaianni-interventi di riqualificazione	1.270.000,00	MUTUO CASSA DD. PP.	ultimato
adeguamento degli impianti e delle strutture dell'edificio scolastico della scuola media statale "S. Quasimodo" alle vigenti normative di sicurezza e igiene del lavoro	362.000,00	REGIONE	Lavori in corso
adeguamento degli impianti e delle strutture dell'edificio scolastico della scuola media statale "Vann'anto" alle vigenti normative di sicurezza e igiene del lavoro	362.000,00	REGIONE	Lavori in corso
completamento palazzo Zacco da adibire a sede museale	210.000,00	L.R.61/81	lavori ultimati
estensione impianto di videosorveglianza urbana	150.108,00	L.R.61/81	appaltato
sistemazione area a verde di c.da san Giacomo	150.000,00	BILANCIO COMUNALE	appaltato
lavori di manutenzione straordinaria di vie e piazze	1.800.000,00	MUTUO CASSA DD. PP.	appaltato
completamento zona artigianale	800.000,00	MUTUO CASSA DD. PP.	in corso
lavori di completamento ed adeguamento pista di pattinaggio in via N. Colajanni	260.000,00	MUTUO CASSA DD. PP.	Lavori ultimati
completamento della sistemazione esterna e dei prospetti della scuola materna di c.da Palazzello	1.180.000,00	MUTUO CASSA DD. PP.	lavori ultimati
parcheggio pubblico sotterraneo in piazza Matteotti a Ragusa in progetto di finanza	5.565.000,00	PROJECT FINANCING	lavori corso
lavori messa in sicurezza edificio scolastico media "Vann'antò"	470.000,00	REGIONE	finanziato dall'inail
lavori messa in sicurezza dell'edificio scolastico" Palazzello"	405.000,00	REGIONE	ultimati previsto altro intervento

Manutenzione Verde Pubblico

Il servizio verde pubblico, ogni anno già in fase di predisposizione di bilancio ha proposto un piano esecutivo di gestione teso al raggiungimento di una serie di obiettivi per l'ottimizzazione delle risorse interne nonché alla riduzione dei costi sostenuti dall'Amministrazione per il servizio cui è preposto.

Il servizio, necessita annualmente di una dotazione finanziaria e strumentale cosiddetta "minimale" per la gestione e conduzione delle manutenzioni del verde, degli impianti ed infrastrutture presenti nelle ville e in varie aree verde la cui manutenzione va assicurata senza soluzione di continuità, pena il disservizio nei confronti della cittadinanza.

A tal riguardo viene sempre ricostruita l'analisi dei costi effettivamente sostenuti annualmente, e come avvenuto per gli esercizi finanziari precedenti, è stato elaborato anche per l'anno in corso il prospetto del fabbisogno finanziario inoltrato all'ufficio ragioneria, raccomandando l'assegnazione della dotazione minimale per scongiurare variazioni di PEG durante il corso dell'esercizio finanziario risultando oltremodo inaccettabile per l'utenza la discontinuità del servizio.

Anche in presenza di un vincolo interno per le risorse a disposizione sempre inferiori a quelle richieste, gli obiettivi "di mantenimento" ripetitivi in quanto "istituzionali" nel periodo luglio 2009 giugno 2010, sono stati raggiunti, impegnando per intero le somme comunali assegnate per spesa corrente (titolo I del bilancio comunale) con le sotto elencate D.D. e per i seguenti risultati:

- D.D. di aggiudicazione n. 1203 dell'01.06.2009 riguardante il servizio di manutenzione verde pubblico di Ragusa, M. di Ragusa dell'importo complessivo di € 105.050,00 già concluso;
- D.D. di aggiudicazione n. 2681 del 21.11.2010 riguardante il servizio di manutenzione verde pubblico di Ragusa, M. di Ragusa dell'importo complessivo di € 181.750,00 in corso di esecuzione;
- D.D. di aggiudicazione n. 1205 del 01/06/2009 riguardante il servizio di fornitura di piante arboree, arbustive, fiorifere e materiale vario dell'importo complessivo di € 80.000,00 in corso di esecuzione;
- D.D. di aggiudicazione n. 2001 del 26.08.2009 riguardante il servizio di manutenzione verde pubblico dei centri storici di Ragusa dell'importo complessivo di € 70.000,00 già concluso;
- D.D. di aggiudicazione n. 856 del 6.05.2010 riguardante il servizio di manutenzione verde pubblico dei centri storici di Ragusa dell'importo complessivo di € 80.000,00 in corso di esecuzione;
- D.D. aggiudicazione n.2618 del 16.11.2009 riguardante il servizio di manutenzione del Parco del Castello di Donnafugata dell'importo complessivo di € 60.000,00 in corso di esecuzione;
- D.D. di affidamento n.282 del 24.02.2010 riguardante i lavori di manutenzione straordinaria villa Archimede dell'importo complessivo di € 50.000,00 in fase di ultimazione;

- D.D. di affidamento n.241 del 23.02.2010 riguardante interventi di manutenzione dei tappeti erbosi e del verde degli impianti sportivi dell'importo complessivo di € 30.000,00 in fase di ultimazione

Per quanto attiene i due primi appalti nel corso dell'anno di riferimento della presente relazione, sono stati assicurati le manutenzioni ordinarie e continuative delle ville, delle aree con presenza di tappeti erbosi ricadenti sia nel tessuto urbano di Ragusa e M. di Ragusa, che nelle scuole pubbliche di competenza;

- manutenzione periodica (anno 2009) di diserbo, scerbatura e pulitura di parte delle aree di lottizzazione del territorio comunale; lo stesso intervento in atto è già stato effettuato zona centro, e si continuerà a fare fino ad esaurimento delle somme per le zone in periferie per l'anno 2010;

- potature di formazione e di contenimento di tutte le siepi e del 60% delle alberature di arredo stradale, (circa 2500 piante) che, anche se con cadenza periodica assorbono annualmente compreso il trasporto in discarica non meno del 35-40 % del bilancio a disposizione;

- manutenzione ordinaria e straordinaria di tutti gli impianti d'irrigazione delle ville, giardini scuole pubbliche e aree a verde con presenza di tappeti erbosi, ivi compreso le manutenzioni straordinarie

delle rotatorie assegnate a privati per le sponsorizzazione.-

Numerosissimi sono stati gli apporti manutentivi nell'anno di riferimento al verde pubblico di M. di Ragusa con appropriati interventi di scerbature, diserbi, pulitura e rasatura dei tappeti erbosi, concimazioni, irrigazioni ecc., nonché la potatura dell'elevato numero di piante di ficus bengiamjn (circa 300) ricadenti in diverse vie e nelle piazze principali di Marina. Altrettanto dicasi per le sostituzioni di piante arboree, cespugli ed addobbi floreali, quest'ultimi soprattutto nel periodo estivo quando la frazione balneare è invasa non solo di concittadini, ma soprattutto di turisti.

Non mancano gli interventi di estirpazione delle piante di ficus bengiamin ricadenti sui marciapiedi di M. di Ragusa delle vie Duilio, Caboto, Vasco de Gama e del Mare effettuati nel 2009-2010 e la ripiantumazione in altri siti, che tanti danni hanno provocato e continuano a provocare non solo sui manufatti dell'Amm.ne ma soprattutto dei privati che in parecchi casi il Comune ha dovuto risarcire.

Infine, sono state realizzate tutte le manutenzioni programmate di routine, ivi comprese le numerosissime richieste e segnalazioni di cittadini, organizzazioni ed istituzioni (ad es. consiglieri comunali, consigli di circoscrizioni che chiedono sempre più interventi per la cura delle aree a verde dei propri quartieri, ecc.), per mantenere la vegetazione, migliorare l'estetica ed il decoro urbano e garantire una buona fruizione a cittadini e turisti.

Per quanto riguarda i due appalti di servizio finanziati con la L.61/81, il secondo appena consegnato nel Maggio c.a., sono stati assicurati le manutenzioni ordinarie e continuative del giardino ibleo e delle aree ricadenti nel centro storico, della villa Margherita della zona Carmine e di qualche intervento mirato ricadente nelle aree delle vallate (scerbature scalinate e condotta fognaria vallata S. Domenica ecc.).-

Altresì sono state impegnate e spese parzialmente circa il 65% delle somme di

bilancio assegnate per gli investimenti (titolo II) di € 80.000,00 realizzando i seguenti obiettivi:

a) realizzazione festività natalizie anno 2009 tramite acquisto piante di abeti e ciclamini, per addobbare buona parte delle piazze cittadine e tutte le ciotole e fioriere ricadenti nel territorio comunale, con riutilizzo delle piante di abeti messi a dimora alla fine delle festività nell'area antistante il mercato ortofrutticolo;

b) addobbo floreale con cespugli di lantana e fiori stagionali estate 2009 di ciotole e fioriere di Ragusa; addobbo floreale con rose canine di tutte le fioriere ricadenti nel centro storico di Ragusa superiore nella Primavera c.a. ivi compreso il viale principale del giardino ibleo e della villa Margherita;

c) acquisto e posa a dimora di cespugli di *buxus sempervirens*, di *laurocerasus* *vivurnum tinus* e *crataegus*, per il ripristino di buona parte delle vecchie siepi esistenti del Giardino ibleo, della villa Margherita e di alcuni spartitraffici di viale Europa, via U. La Malfa, scarpata via Cagini, via Valdossola, via Ducezio ecc.;

d) reintegrazione e sostituzione di numerose piante di arredo urbano secche sia nelle strade cittadine, sia nelle aree a verde e nei giardini.

e) realizzazione a nuovo e sistemazione con impianto arboreo, arbustivo ed impianti irrigui di 5 aree di lottizzazione in completo stato di abbandono, di cui 2 ricadenti in via E. Fieramosca, due ricadenti nelle vie 395 e 404 zona Pianetti-Bruscè, ed 1 ricadente in c.da Cupoletti nuova sede ufficio sviluppo economico;

f) Innaffiature ed irrigazioni continuative soprattutto nel periodo primaverile estivo per la sopravvivenza ed il mantenimento di tutte le piante arboree arbustive sostituite nell'ultimo triennio e di tutte le ciotole addobbate.

Una particolare attenzione si è avuta per il verde e i tappeti erbosi delle scuole pubbliche che nonostante la limitata disponibilità di fondi, la manutenzione è stata sempre assicurata ed effettuata con l'apporto di tutti gli interventi agronomici necessari in tutte le stagioni al fine di renderli sicuri e fruibili ai nostri bambini e non vanificare i copiosi investimenti effettuati nel corso degli anni passati.

Per quanto attiene il parco del Castello di Donnafugata, considerato uno dei pochi giardini storici di grande pregio tutt'ora esistenti in Sicilia che alla luce dei copiosi investimenti effettuati dall'Amm.ne nel 2003 per i lavori di "restauro per il recupero del parco del Castello" sono state effettuate le normali operazioni di routine colturali periodiche quali diserbi, scerbature e puliture di viali ed aiuole, fresature, rasatura dei tappeti erbosi, irrigazioni, concimazioni e calibrate potature di contenimento con recupero di tutti gli alberi esistenti (*Ficus*- ulivi, carrubi), mentre in tutte le aiuole ricadenti sul retro del Castello è stata rinnovata la vegetazione esistente delle siepi di

rosmarino, lavanda e bosso, tramite mirate ed appropriate potature compreso la manutenzione dell'impianto d'irrigazione automatico esistente.

Numerose sono state le sostituzioni di piante arboree secche o mancanti soprattutto di cespugli vari effettuati nel corso dell'anno, con una spesa complessiva di circa € 7.000,00.

Nel complesso il mantenimento e la gestione continua dello stesso, in atto ha raggiunto livelli soddisfacenti tali da rendere l'intero parco fruibile per l'intero anno a tutta la cittadinanza e agli innumerevoli turisti e visitatori.

Per quanto riguarda i due lavori di cui alle D.D. n. 282 e 241 del 2010 entrambi sono in corso di ultimazione e sono stati realizzati rispettivamente:

per villa Archimede, delle aiuole a tappeto erboso con relativo impianto d'irrigazione a pioggia previo scavi e diradamento delle piante arboree esistenti, l'acquisto e la messa in opera di un gazebo in legno da utilizzare per il personale della custodia della villa, la risistemazione di tutta la zona attrezzata con parchi giochi, rimanendo ancora da realizzare la semina ed il rifacimento a nuovo di parte dei viali previa scarifica e tappetino di asfalto.

Per il campo da rugby sono stati realizzati il carotaggio dell'area di gioco, la ricarica ove presenti degli avvallamenti di alcune chiazze del piano di calpestio con sabbia e terreno vegetale, il livellamento del suolo, la concimazione minerale e la risemina parziale delle zone con manto erboso danneggiato.

Inoltre, sono state stipulate quattro nuove convenzioni con sponsorizzazione di rotatorie con ditte esterne, riguardanti la rotatoria di via La Pira ang. Via Lombardia, la rotatoria Balcone-Mazzarelli, la rotatoria C.so Vitt. Veneto ang. Via Mongibello (S. Luigi) e la rotatoria di Piazza Vann'Antò, con notevoli vantaggi e risparmi per l'Amm.ne che viene esonerata dai costi della manutenzione annua.

Infine, sono stati intrapresi tutte le iniziative inerenti "l'emergenza punteruolo rosso" con la diffusione cartacea e via internet di vari comunicati stampa per i cittadini, oltre alle varie partecipazioni in conferenze di servizio tenutosi in provincia, ed al lavoro svolto dall'ufficio per assicurare un servizio ai nostri cittadini proprietari di palme ricadenti anche su territorio di Scicli e S.Croce Camerina. (basti pensare che le sole denunce raccolte nell'anno di riferimento sono state di circa 200).-



foto G. Migliorisi

RELAZIONE SOCIALE

SVILUPPO ECONOMICO DEL TERRITORIO

La promozione delle attività economiche

Il Comune eroga sovvenzioni, contributi e sussidi finanziari per iniziative o manifestazioni promozionali in campo commerciale, artigianale, agricolo ed ecologico in base ai criteri generali fissati dal Regolamento Comunale per la concessione dei contributi. L'obiettivo è favorire le attività economiche, promuovere il territorio, incentivare le attività di ricerca e formazione.

I beneficiari dei contributi possono essere enti pubblici e privati, associazioni, società, cooperative, enti morali e religiosi, fondazioni ed altre istituzioni che esercitano prevalentemente la loro attività nell'ambito del territorio comunale.

I contributi possono essere erogati sotto forma di contributi ordinari e straordinari.

Nella tabella sottostante sono riepilogati i contributi erogati negli anni 2008 e 2009:

ANNO	2008	2009
SETTORE	Spesa	Spesa
ARTIGIANATO	€.3.233,91	€4.752,05
AGRICOLO	€.67.005,39	€.82.685,96
COMMERCIALE	€.123.840,13	€.61.655,00
TOTALE	€.196087,43	€.151.102,01

AGRICOLTURA E ZOOTECCIA

Mercato Ortofrutticolo

Il Mercato Ortofrutticolo di Ragusa dispone di 20 box (di cui uno è destinato al servizio di bar interno). La struttura non si configura come mercato all'ingrosso ma è rivolta prevalentemente al limitato servizio del rifornimento cittadino. Al fine di favorire nuove occasioni di sviluppo occupazionali ed economiche, in più occasioni sono assegnati provvisoriamente i box vacanti a chi ne ha fatto richiesta, sulla base dei requisiti previsti dal Regolamento Comunale per il Mercato all'Ingrosso dei Prodotti Ortofrutticoli.

Nel dettaglio sono segnalate le assegnazioni concesse negli anni 2008 e 2009 (con relativa previsione di entrata), il totale delle entrate previste per gli anni 2008 e 2009 le spese effettuate per il canone idrico e fognario

Mercato ortofrutticolo	2008	2009
Entrate	€.35.552,25	€.35.552,25
Uscite	€.4.905,27	€.6.930,18

Foro Boario

Il Mercato Zootecnico viene svolto presso il Foro Boario del Comune di Ragusa due volte al mese (secondo e quarto giovedì). Gli allevatori interessati a vendere dei capi animali devono presentare la richiesta all'AUSL 7 il giorno prima. Il bestiame viene registrato sia all'ingresso sia all'uscita dal mercato, dopo l'eventuale compravendita. Dopo le contrattazioni, le registrazioni effettuate vengono trasmesse all'AUSL di competenza. La compravendita degli animali è opportunamente tenuta sotto controllo e documentata affinché ciascun animale possa sempre essere ricollegato al proprietario. Dei 2490 capi registrati nel 2008, il 49% è stato oggetto di compravendita. Dei 994 capi registrati nel 2009, il 34% è stato oggetto di compravendita.

Frigomacello

Il Frigomacello è una struttura del Comune di Ragusa al servizio di cooperative di allevatori e di macellai. Dal 01 Gennaio 2008 la gestione del Frigomacello e l'erogazione del servizio pubblico di macellazione, sono affidate in convenzione alla Cooperativa Agribla. Il Comune in questo caso non sostiene spese, per cui le entrate di gestione nell'anno 2008 ammontano ad €18.600,00 e nel 2009 ammontano ad €18.600,00

Fiera Agricola Mediterranea

La Fiera Agricola del Mediterraneo organizzata annualmente dalla Camera di Commercio in collaborazione con il Comune di Ragusa, si tiene presso la struttura del Foro Boario, generalmente nel mese di settembre. Numerose sono le iniziative programmate nel corso dei tre giorni della Fiera: Mostra-Concorso Zootecnico per bovini, equini, suini, ovini e animali da cortile; Mostra della Meccanizzazione e della Avicoltura; Mostra Regionale del libro genealogico della razza bovina Modicana; Mostra Regionale del libro genealogico della razza bovina Bruna; Mostra Regionale del libro genealogico della razza bovina Frisona; Mostra agroalimentare dei prodotti tipici della Sicilia; Concorso equini; Concorso asinini. La fiera coinvolge numerosi operatori locali e non del settore agricolo e zootecnico.

FAM	2007
Spesa energia elettrica	1.554,92

Rilascio Tesserini Raccolta Funghi

Con la Legge 1 febbraio 2006 n. 3, la Regione Siciliana ha disciplinato la materia relativa alla raccolta e commercializzazione dei funghi epigei spontanei, subordinando la raccolta degli stessi al possesso del tesserino nominativo regionale e demandando ai Comuni, con la Direttiva Assessoriale 14 giugno 2007, il compito di provvedere al loro rilascio.

L'attività istruttoria e il procedimento relativo al rilascio dei tesserini per la raccolta funghi viene effettuato presso L'Ufficio Agricoltura del Settore Sviluppo Economico.

Il rilascio del tesserino è subordinato al pagamento di un contributo annuale e i Comuni hanno l'obbligo di versare il 20% e il 30% delle somme introitate per il rilascio del tesserino, rispettivamente, alla Provincia Regionale e alla Regione.

Tesserini rilasciati nell'anno	2008	2009
	150	9
Somma incassate	€.4.500,00	€.270,00
Somma accreditata alla Regione (30%)	€.1.350,00	€.81,00
Somma accreditata alla Provincia (20%)	€ 900,00	€.54,00

Il rilascio dei tesserini è altresì subordinato alla frequenza e superamento di corsi di formazione micologici. Il costo del corso di formazione è pari ad € 2.160,00 e per ogni partecipante è previsto il pagamento di un contributo di 20,00 euro.

	2008	2009
Corsi di formazione micologica istituiti	2	1
Corsi completati	2	1
Partecipanti	61	33
Somme incassate	€.4.500,00	€.270,00

IL COMMERCIO

IL Comune regola le attività commerciali sul territorio al fine di garantire la libera concorrenza e contemporaneamente tutelare gli interessi degli operatori commerciali. Le nuove norme sul commercio hanno reso più semplici per gli imprenditori le pratiche relative alle autorizzazioni (attraverso l'utilizzo di autocertificazioni, del silenzio assenso etc.) ma spesso questo si traduce in un appesantimento delle procedure interne degli Uffici che devono acquisire pareri e documenti da altri uffici (polizia municipale, AUSL, Settori Tecnici, Ufficio tributi, Prefettura, Tribunale, CCIAA) con tempi e modalità non sempre coerenti con i principi della qualità, efficace ed efficienza.

Il commercio su area privata

Se l'apertura di esercizi di vicinato (negozi con superficie di vendita sino a mq 150) è ormai liberalizzata (occorre solo una comunicazione con autocertificazione, che attesta il possesso dei requisiti necessari) il Comune regola ancora le autorizzazioni per alcune categorie commerciali (alimentari, ottici, edicole, monopoli, distributori di carburanti).

AUTORIZZAZIONI AL COMMERCIO SU AREA PRIVATA	1° SEMESTRE 2008	2° SEMESTRE 2008	TOTALE
Autorizzazioni esercizi di vicinato	17	25	42
Pareri esercizi di media struttura (*)	3	2	5
Pareri esercizi di grande struttura (*)	1		1
Comunicazioni inizio attività	49	62	111
Comunicazioni sub ingressi e trasferimenti	47	68	115

(*)parere da trasmettere al SUAP

AUTORIZZAZIONI AL COMMERCIO SU AREA PRIVATA	1° SEMESTRE 2009	2° SEMESTRE 2009	TOTALE
Autorizzazioni esercizi di vicinato	19	13	32
Pareri esercizi di media struttura (*)	7	12	19
Pareri esercizi di grande struttura (*)	3	2	5
Comunicazioni inizio attività	68	67	135
Comunicazioni sub ingressi e trasferimenti	80	53	133

(*)parere da trasmettere al SUAP

Il commercio su area pubblica

Il Comune disciplina il commercio su aree pubbliche al fine di assicurare un adeguato equilibrio con il commercio su aree private e le altre forme di distribuzione. Pertanto cura il rilascio di autorizzazioni per attività di vendita itinerante o stagionale e autorizzazioni con posteggio per attività di vendita presso i mercati, le fiere e le feste religiose. **Le entrate per Tosap nel 2008 e nel 2009...(dato completo non disponibile poiché diversi pagamenti tosap vengono effettuati dagli utenti direttamente presso l'ufficio della tosap)**

COMMERCIO SU AREA PUBBLICA	2008	2009
Mercatini rionali (solo sub ingressi)	50	34
Autorizzazioni per itineranti	25	14
Autorizzazioni per fiere e feste religiose (escluso S.Giovanni) (*)	54	48
Ambulanti stagionali (**)	108	108

(*) oltre a S.Giovanni si hanno altre fiere in genere in occasione di feste e ricorrenze religiose (S.Giuseppe, San Giorgio, Morti, Palme etc)

(**) per esempio venditori ambulanti alimentari e non alimentari

posti nei mercati rionali settimanali

giorno	luogo	posti
Lunedì	Ibla	16
Martedì	via De Gasperi	24
martedì	Via Caboto Marina	22
mercoledì	Selvaggio	330
giovedì	piazza Solferino (Ecce Homo)	32
venerdì	piazza lupis (Tamanaco)	32
sabato	Via Paestum	30

Si verificano solo subingressi, poichè i posti assegnati sono completi **posti per ambulanti stagionali (bancarelle estive a Marina)**

giorno	luogo	posti
martedì	Via Caboto	28
venerdì	Via Cattolica (*)	50
tutte le sere	Via Gomez	25
tutti i giorni	Lungomare	3
tutti i giorni	Via Caboto	2

(*) (si aggiungono ai posti fissi previsti tutto l'anno)

I pubblici esercizi

Il Comune provvede al rilascio di autorizzazioni per esercizi di somministrazione al pubblico di alimenti e bevande. In questo tipo di attività vengono incluse le autorizzazioni per i Pubblici Esercizi di tipo A (ristoranti), B (bar), C (esercizi di cui alle lettere A e B congiuntamente ad attività di intrattenimento e svago) e D (esercizi di cui alla lettera B con esclusione di bevande alcoliche).

Da luglio 2003 le autorizzazioni per i pubblici esercizi di tipo A e B, il cui rilascio è condizionato da parametri legati alla popolazione residente e fluttuante, dai flussi turistici e dal reddito procapite, sono regolate dalla pubblicazione periodica di appositi bandi che segnalano la disponibilità di tali autorizzazioni. In questo modo la regolamentazione delle autorizzazioni garantisce la partecipazione di tutti i soggetti economici interessati.

Pubblici esercizi	2008	2009
Esercizi di somministrazioni esistenti	481	516
Bandi pubblicati	5	3
Nuove autorizzazioni	45	37

Autorizzazioni conseguenti a subingresso, trasferimento, ampliamento e reintestazione	2008	2009
	70	83

Le attività ricettive

Da pochi anni il Comune è competente al rilascio di autorizzazioni per attività ricettive quali alberghi, agriturismo, case vacanza, pensioni, affittacamere, case di riposo, parchi acquatici e campeggi (in precedenza la competenza era della Questura).

Attività ricettive	2008	2009
Agriturismo	7	5
Case Vacanze	6	7
Affittacamere	5	7
B&B	16	16
Alberghi e Pensioni	3	3

FIERA DI SAN GIOVANNI

Ogni anno, in occasione della Festa di S. Giovanni, si tiene per una settimana la Fiera Patronale con l'esposizione e la vendita di svariati articoli.

L'organizzazione della Fiera Patronale inizia con molti mesi di anticipo rispetto alla data di svolgimento (ultima settimana di Agosto) e necessita di una serie di attività articolate (istruttoria istanze espositori, rilascio autorizzazioni per la vendita, individuazione e delimitazione aree di posteggio, allestimento aree con illuminazione e servizi igienici, etc.)

La Fiera di San Giovanni, che da sempre ha animato il centro storico di Ragusa superiore.

Fiera di San Giovanni	2008	2009
Autorizzazioni rilasciate	134	156

INDUSTRIA E ARTIGIANATO

Attività parrucchieri ed estetiste

Servizio relativo al rilascio di autorizzazioni per l'esercizio di attività di barbiere, parrucchiere, mestieri affini ed estetica.

AUTORIZZAZIONI ACCONCIATORI - ESTETISTI	1° SEMESTRE 2008	2° SEMESTRE 2008	TOTALE
Rilascio autorizzazioni acconciatori	6	6	12
Subingressi e trasferimenti	3	3	6
Rilascio autorizzazioni estetisti	3	2	5
Subingressi e trasferimenti	3	1	4
Mestieri affini			

AUTORIZZAZIONI ACCONCIATORI - ESTETISTI	1° SEMESTRE 2009	2° SEMESTRE 2009	TOTALE
Rilascio autorizzazioni	1	1	2

acconciatori			
Subingressi trasferimenti e	4	2	6
Rilascio autorizzazioni estetisti	1	0	1
Subingressi trasferimenti e	2	1	3
Mestieri affini			

La zona artigianale

Da più di venti anni (1978) la Città di Ragusa si è dotata di un “piano di lottizzazione della zona artigianale” e di un regolamento per l’assegnazione dei lotti allo scopo di favorire lo sviluppo delle attività artigianali e la nascita di nuove imprese. Sebbene nel 1986 fosse già stata formulata una prima graduatoria, tuttavia non vi era mai stata una formale assegnazione dei lotti, a causa del mancato completamento delle infrastrutture e dell’emanazione di nuovi provvedimenti legislativi. Solo recentemente (dicembre 2003) è stato approvato il regolamento definitivo ed è stato pubblicato il bando per l’assegnazione (inizio 2004). Nel corso del 2004 sono state presentate e istruite 195 domande e sono state pubblicate due graduatorie, per i soggetti che già figuravano nella vecchia graduatoria (30 ditte) e per i soggetti che presentavano istanza per la prima volta nel 2004. Nel 2006 è stata conclusa la fase di assegnazione dei lotti disponibili.

Zona artigianale	2008	2009
Scorrimento	15	7
Caparre versate dagli assegnatari	5.997,33	€3.325,83

AUTORIZZAZIONI

OCCUPAZIONE SUOLO PUBBLICO ANNO 2008 e 2009

L’ufficio si occupa dell’istruzione delle istanze presentate dalle imprese che chiedono di poter utilizzare aree pubbliche per attività commerciale o espositiva.

L’autorizzazione viene concessa previo pagamento della relativa tassa TOSAP.

OCCUPAZIONE SUOLO PUBBLICO	2008	
Autorizzazioni per somministrazione (bar-ristoranti-trattorie-pub-alimentari)	Istanze	Rilasciate
Il titolare di un esercizio pubblico di somministrazione, di tipo A o B, che chiede di poter collocare su area pubblica, in genere davanti al proprio esercizio, dei dehors (elementi di arredo mobili o smontabili)	108	93

Autorizzazioni per esposizione Il titolare di un esercizio commerciale a posto fisso (ortofrutta, fiorai, ferramenta, artigiani etc.) che chiede di poter collocare all'esterno del proprio esercizio commerciale dei supporti per esporre la merce oggetto della propria attività	54	43
Autorizzazioni per striscioni pubblicitari	3	3
Autorizzazioni per esercizi di vicinato (esercizi che hanno attività di vendita senza somministrazione)	10	4
Autorizzazioni per distributori automatici di latte crudo	3	3
Autorizzazioni per distributori lemonbar	2	2
TOTALE	174	148
Entrate per TOSAP	€ 37.374,74	

OCCUPAZIONE SUOLO PUBBLICO	2009	
	Istanze	Rilasciate
Autorizzazioni per somministrazione (bar-ristoranti-trattorie-pub-alimentari) Il titolare di un esercizio pubblico di somministrazione, di tipo A o B, che chiede di poter collocare su area pubblica, in genere davanti al proprio esercizio, dei dehors (elementi di arredo mobili o smontabili)	110	79
Autorizzazioni per esposizione Il titolare di un esercizio commerciale a posto fisso (ortofrutta, fiorai, ferramenta, artigiani etc.) che chiede di poter collocare all'esterno del proprio esercizio commerciale dei supporti per esporre la merce oggetto della propria attività	49	28
Autorizzazioni per striscioni pubblicitari	2	2
Autorizzazioni per esercizi di vicinato (esercizi che hanno attività di vendita senza somministrazione)	8	5
Autorizzazioni per distributori automatici di latte crudo	6	6
Autorizzazioni per distributori lemonbar	2	2
TOTALE	177	122
Entrate per TOSAP	€. 33.824,60	

SPORTELLO UNICO ATTIVITA' PRODUTTIVE

Lo Sportello Unico Attività Produttive nasce come strumento di semplificazione dei rapporti tra Pubblica Amministrazione ed Imprese. Con l'istituzione dello Sportello Unico vengono attribuiti, ai Comuni Italiani, le funzioni di rilascio alle imprese delle autorizzazioni relative alla localizzazione, realizzazione ed avviamento degli impianti produttivi.

Il SUAP del Comune di Ragusa ha avviato la propria attività il 21 aprile 2006 e nel corso del 2007 ha ottenuto la certificazione di qualità del proprio sistema di gestione secondo la norma ISO 9000, certificazione confermata nel 2008 e nel 2009.

Il SUAP svolge l'attività di istruttoria delle istanze presentate dalle imprese per avviare

una nuova attività, conseguentemente rilascia l'autorizzazione unica o il diniego, con procedimento semplificato o autocertificato. Si occupa inoltre dell'istruttoria delle pratiche di denuncia inizio attività. Offre consulenza alle imprese, rilascia pareri preventivi, attiva la procedura di modifica dello strumento urbanistico, si occupa del collaudo delle strutture.

SUAP	2008	2009
Pratiche presentate	124	120
Provvedimenti rilasciati	85	45

IL CONSORZIO PER L' AREA DI SVILUPPO INDUSTRIALE (ASI)

E' stato costituito nel 1962 per agevolare l'insediamento di attività artigianali e industriali sul territorio. Gli Enti che vi aderiscono sono l'ASSESSORATO INDUSTRIA REGIONE SICILIANA, LA PROVINCIA REGIONALE DI RAGUSA, LA CAMERA DI COMMERCIO DI RAGUSA, I DODICI COMUNI DELLA PROVINCIA, L'ASSOCIAZIONE DEGLI INDUSTRIALI DI RAGUSA, LA BANCA AGRICOLA POPOLARE DI RAGUSA, L'ANCE (ASSOCIAZIONE NAZIONALE COSTRUTTORI EDILI E LA (SOCIETA' DI SVILUPPO IBLEO). I servizi forniti alle realtà industriali e artigianali insediati sono la rete idrica e fognaria, con impianto di depurazione in c.da Lusia e un ampio centro direzionale con ufficio postale, banca, mensa interaziendale, bar e ristorante. Presso il Centro Direzionale trovano la propria sede anche l'Assindustria, la CNA, la Cassa Edile e l'Ufficio Tecnico Provinciale.

IL CONSORZIO RICERCA FILIERA LATTIERO-CASEARIA

E' un Ente con personalità di diritto pubblico della Regione Siciliana, con la partecipazione dell'Università di Catania, del Comune di Ragusa, le associazioni dei Produttori AUZI e IRMINIO, e il CONSORZIO DI BONIFICA n.8. Il Corfilac nasce dal "Progetto Ibleo" nel 1996, per creare un ponte tra il mondo della ricerca e il mondo della produzione nel rispetto delle esigenze dei consumatori. Oggi il Corfilac svolge attività di ricerca e promozione nel campo della caseificazione, nell'ottica della tutela delle tradizioni casearie siciliane e del rispetto dell'ambiente e del patrimonio culturale locale.



LA VIGILANZA SUL TERRITORIO

La Polizia Municipale svolge funzioni di vigilanza e sicurezza al fine di migliorare la qualità della vita dei cittadini, non solo attraverso la “tradizionale” attività di controllo della viabilità ma, soprattutto, attraverso le funzioni di polizia locale: giudiziaria, annona, edilizia e ambientale.

Il corpo di Polizia Municipale

Alla data del 31.12.2009 il corpo di Polizia Municipale di Ragusa è costituito da 82 unità e precisamente:

- 19 agenti
- 14 assistenti
- 11 ispettori
- 4 ispettori principali
- 5 ispettori capo
- 24 commissari ispettori superiori
- 3 funzionari capo servizio
- 1 funzionario
- 1 dirigente

Inoltre il corpo si avvale della collaborazione di n. 13 dipendenti che svolgono all'interno degli uffici mansioni amministrative.

RISORSE UMANE	2009
Comandante	1
Segreteria Comando e Casermaggio	2
Personale	2
Uscieri	4 amm.
Violazioni Amministrative	1
Impianti Pubblicitari	1
Videosorveglianza	1
Verbali – Inserimento dati	5 + 4 amm.
Cartelle di pagamento e Ricorsi	2 + 1 amm.
Protocollo e archivio	1
Sala Operativa	3
Notifiche	1
Ufficio viabilità	2 + 2 amm.
Viabilità	43
Incidentistica	2
Polizia Giudiziaria – Disagio Sociale-Minori	1+ 1 distacco
Polizia Annonaria	7
Polizia Edilizia	2
Polizia Ambientale	1
Personale in distacco	3
TOTALE Personale P. M.	82
TOTALE Personale Amministrativo	13

L'evoluzione delle risorse a disposizione del Corpo di Polizia Municipale vede un aumento delle risorse umane tra il 2003 e il 2007. Verso la fine del 2007 infatti sono stati assunti 3 agenti di Polizia Municipale. Nel corso del 2009, a seguito collocamento in pensione di alcune unità, il numero si è ridotto ad 82. Gli automezzi a disposizione del Corpo da 41 nel 2008 sono passati a 45 nell'anno 2009.

RISORSE A DISPOSIZIONE	2008	2009
Risorse umane	87	82
Mezzi di trasporto	41	45
Autovetture	26	30
Ciclomotori	6	6
Motoveicoli	6	6
Pulmino	1	1
Furgone	1	1

Il servizio al cittadino

La Polizia Municipale è impegnata ogni giorno a presidiare le diverse zone della città e del territorio (Ragusa, Marina di Ragusa, Ibla), con particolare attenzione a quelle zone che per la posizione o l'attività richiedono una vigilanza specifica (il Palazzo di Città, gli edifici scolastici, alcuni incroci, i mercati). In alcuni periodi (fine settimana, festività, estate) viene intensificato il presidio in zone come Ibla e Marina, e in occasione di eventi particolari vengono predisposte delle pattuglie che svolgono servizio specifico (per esempio Donnafugata o San Giacomo o zone interessate da eventi e manifestazioni). Giornalmente poi alcune unità svolgono servizi diversi di vigilanza e controllo (giudiziaria, edilizia, annona, incidentistica, traffico).

I servizi della Polizia Municipale coprono in genere 2 turni, tranne la Sala radio e il Pronto intervento che invece coprono 3 turni. Nelle ore notturne viene comunque garantita la reperibilità di un certo numero di unità.

SERVIZIO	PERSONALE	TURNI
Comando e coordinamento		2
Sala Operativa	3 unità	3
Pronto intervento	3 pattuglie	3
Presidio c/o Palazzo di Città	1 unità	2
Ragusa CENTRO	2 pattuglie	2
Ragusa OVEST	2 pattuglie	2
Ragusa SUD	2 pattuglie	2
Ibla (*)	2 unità	2
Marina di Ragusa (*)	2 pattuglie	2
Punta Braccetto (**)		
Donnafugata e San Giacomo (***)		

Polizia Annonaria	7 unità	2
Polizia Giudiziaria	1 unità + 1 distacco Procura	1
Polizia Incidentistica	2 unità	2
Polizia Edilizia	1 unità	1
Polizia Ambientale	1 unità	1
Servizio scuole	23unità	
Servizio alle intersezioni	3 pattuglie	
Reperibilità (dalle 20.00 alle 8.00)	12 unità	

* potenziato sabato, domenica, festivi, periodo estivo.

** solo periodo estivo

*** solo per eventi e manifestazioni

Infine, come ogni anno dal 2000, anche nel 2009 è stato elaborato e realizzato il **Piano di Miglioramento dei Servizi** (PMS), un piano annuale che riguarda progetti speciali di viabilità e traffico in particolari periodi (domeniche, festività, periodo estivo, ricorrenze o eventi speciali). Il Piano riguarda il monte ore di lavoro straordinario della Polizia Municipale e il budget previsto viene ripartito fra gli agenti che vi aderiscono su base volontaria. Nel 2009 il piano di miglioramento dei servizi ha riguardato le zone di Marina, Ibla, Donnafugata.

Il contatto con i cittadini

Le unità operative più a contatto con i cittadini sono l'Ufficio Relazioni con il Pubblico (URP) e la sala radio. L'**URP** permette il contatto con i cittadini attraverso il rapporto diretto e la posta elettronica. Inoltre mantiene un costante contatto con gli organi di stampa locali) al fine di divulgare tempestivamente informazioni relative a provvedimenti e viabilità. La **sala radio** riceve le chiamate dei cittadini per segnalazioni, informazioni e richieste di intervento, per cui ha il compito di smistare le richieste e avviare le emergenze. La sala radio inoltre attiva la reperibilità per i servizi che devono essere sempre disponibili per il cittadini (per esempio servizio idrico, illuminazione, emergenze). La Polizia Municipale ha il compito di effettuare alcuni **sopralluoghi**. Si tratta principalmente di sopralluoghi al fine di rilasciare ai cittadini extracomunitari i certificati di edilizia residenziale che servono per il ricongiungimento del nucleo familiare o per il rinnovo del permesso di soggiorno. Inoltre effettua sopralluoghi per enti di culto o imprese che richiedono contributi regionali e devono attestare le condizioni per accedere al finanziamento.

RELAZIONI CON IL CITTADINO	2008	2009
richieste di intervento e segnalazioni	6534	6601

Mobilità e trasporti

La Polizia Municipale si occupa di viabilità e traffico sia per quanto riguarda la progettazione e manutenzione della **rete viaria**, in collaborazione con i settori tecnici competenti, ai quali viene rilasciato articolato parere, sia per quanto riguarda la manutenzione della **segnaletica stradale**, orizzontale e verticale.

L'attività principale per la gestione della viabilità riguarda il controllo e la regolamentazione della **circolazione stradale**. Il servizio quotidiano cura il controllo della sosta, il rispetto dei passi carrabili e degli spazi di manovra, l'accesso alle zone a traffico limitato, la vigilanza presso le scuole, il presidio di alcuni incroci molto trafficati. Nei periodi estivi o festivi viene intensificata la vigilanza in zone ad alta densità turistica quali Ibla, Marina, Donnafugata. Inoltre viene approntato un servizio specifico, grazie anche alla preziosa collaborazione del personale della Protezione Civile, in occasione di eventi che richiedono un presidio particolare perchè si svolgono in luogo pubblico o attirano numerose persone (manifestazioni culturali, religiose, sportive, politiche, ricreative etc.). Infine vengono attuati controlli specifici, in particolare il sabato, attraverso posti di blocco disposti dalla Prefettura e coordinati dalla Questura, (piani coordinati di controllo) per il servizio di autovelox ed etilometro.

In occasione di eventi particolari, ricorrenze o periodi di intenso traffico, viene potenziato il servizio di **trasporto pubblico**, per esempio con i bus navetta a Marina di Ragusa e Ragusa Ibla nel periodo estivo, o il servizio bus per i cimiteri per la ricorrenza dei Defunti.

Fra le attività del 2009 è da segnalare l'attenzione alla **formazione dei giovani e giovanissimi** alla sicurezza stradale: 8 agenti sono stati coinvolti nella formazione di alunni delle scuole materne ed elementari sulle prime nozioni di segnaletica e comportamento stradale, per un totale di 8 classi partecipanti. 4 agenti si sono dedicati alla formazione degli studenti delle scuole superiori per il conseguimento del patentino per la guida dei ciclomotori. Inoltre, per promuovere anche la sicurezza attiva degli studenti, è stata riproposta una campagna di sensibilizzazione all'**uso del casco**, attraverso la diffusione di un volantino in alcune scuole superiori della città.

UFFICIO VIABILITA'	2008	2009
Ordinanze permanenti	34	53
Ordinanze temporanee	439	541
Posteggi personalizzati RCM	37	19
Posteggi RCM	18	25
Sosta per carico e scarico merci	1	13
Passo carrabile (istruzione pratica e rilascio segnaletica)	227	147
Spazio di manovra	40	98
Pareri-Autorizzazioni-Nulla Osta	368	408
Contrassegno RCM (rilascio)	207	234
(Rinnovo)	90	90
Autorizzazione sosta a tempo/tariffa oraria (rilascio)	107	60
(Rinnovo)	490	457
Pass transito/sosta Ibla	82	87

Contravvenzioni

L'**Ufficio Verbali** della Polizia Municipale si occupa di gestire i verbali di contravvenzione al codice della strada, dal preavviso all'utente indisciplinato, all'emissione del verbale e relative notifiche, fino all'elaborazione del ruolo esattoriale. In caso di contenzioso, generato da chi ricorre al Giudice di Pace o al Prefetto contro verbali di contravvenzione al Codice della strada, l'**Ufficio Depenalizzazione** segue i ricorsi, esprime i pareri di competenza, collabora con il settore Avvocatura del Comune. Nel 2009 sono stati emessi 26.250 verbali. Oltre alle multe, sono state disposti 110 fermi amministrativi (per guida di ciclomotore senza casco). In 16 casi è stato effettuato il ritiro della patente su delega del Prefetto.

CONTRAVVENZIONI	2009
Verbali di contravvenzioni elevate	26.250
Fermi amministrativi	110
Patenti di guida ritirate	16

Gli incidenti

In caso di incidente su strade urbane, la Polizia Municipale interviene per i rilievi planimetrici, per raccogliere le dichiarazioni delle persone coinvolte e per avviare l'iter amministrativo successivo al sinistro (comunicazione alla Procura in presenza di feriti, comunicazioni alla Prefettura e all'Ufficio Statistiche nazionali, contatti con Studi legali. Assicurazioni, Ufficio tecnico, Questura, Procura, Carabinieri, Vigili del Fuoco, Giudice di Pace, Inail, etc.). Nel 2007 è stata curata la redazione di un documento di analisi degli incidenti sul territorio, che classifica gli incidenti in base al luogo e al periodo in cui si sono verificati e considera anche le modalità (persone e mezzi coinvolti, infrazioni commesse) e le conseguenze (senza feriti, con feriti, mortali).

INCIDENTI STRADALI (tipologia)	2008	2009
Con soli danni	113	153
Con feriti	183	203
Con esito mortale	2	0
Totale	298	356

Polizia Giudiziaria

La Polizia Municipale svolge funzioni di **Polizia Giudiziaria** e collabora con l'Autorità Giudiziaria per il rispetto della legge e la sicurezza della comunità. L'area di intervento della Polizia Giudiziaria è molto ampia: svolge attività giudiziaria in collaborazione con la Polizia Edilizia, Annonaria e Ambientale e con l'Unità Operativa Incidentistica. Inoltre opera nell'ambito del disagio sociale e minorile in collaborazione con l'area dei servizi sociali.

POLIZIA GIUDIZIARIA MINORI DISAGIO SOCIALE	2008	2009
Accertamenti di PG	147	125
Accertamenti domiciliari	296	254
Ordinanza di TSO	50	59
CNR ad Autorità Giudiziaria	23	11
Tutela minori e persone disagiate	42	39
Occupazione alloggi popolari	29	21
Disturbo quiete pubblica/atti vandalici	149	130

ATTIVITA' ECONOMICHE

La Polizia Municipale attraverso la **Polizia Annonaria** svolge attività di vigilanza sulle attività commerciali e più in genere sulle attività imprenditoriali. Oltre ai controlli settimanali presso i mercati, vengono effettuati controlli programmati sulle attività commerciali (per esempio licenze, orari di apertura, vendite straordinarie, locali utilizzati, merce venduta etc...) o su altre attività economiche (per esempio controlli su attività artigianali richiesti dalla Camera di Commercio o dal Settore Sviluppo Economico). Nel 2008 è stato intensificato il controllo sul commercio ambulante per reprimere il fenomeno dell'abusivismo. Inoltre è stata dedicata particolare attenzione al controllo sulla pubblicità commerciale.

Polizia ANNONARIA	2008	2009
Commercio su area pubblica (verifiche)	414	441
Violazioni	127	137
Commercio su area privata (verifiche)	121	109
Violazioni	12	9
Sequestri amministrativi	0	3
Sequestri penali	2	0
Occupazione suolo pubblico esercizi commerciali	260	340

La vigilanza sull'edilizia

L'attività della **Polizia Edilizia** è tesa al rispetto delle norme in materia di urbanistica e di edilizia e mira a reprimere e a prevenire i fenomeni di abusivismo edilizio. Svolge anche attività di controllo per la sicurezza nei cantieri. Opera in stretta collaborazione con i settori tecnici del Comune e con l'unità di Polizia Giudiziaria distaccata in Procura. Effettua i sopralluoghi su segnalazione dei cittadini o su delega dell'Autorità Giudiziaria e provvede ai sequestri giudiziari.

POLIZIA EDILIZIA	2008	2009
Indagini delegate da A.G.	4	9
Notifica provvedimenti AG	7	7
Sopralluoghi (con esito regolare)	137	122
Con violazioni	50	58
Sequestri amministrativi	10	8
CNR	29	16
Ordinanza demolizione opere (verifica)	8	4
Violazione		
Ordinanza sospensione lavori (verifica)	13	14
Violazione		
Occupazione suolo pubblico	34	29
Violazioni	5	12
Dissequestri su delega AG	3	4

POLIZIA AMBIENTALE	2009
Attività d'indagine d'iniziativa	5
Inconvenienti igienico-sanitari (verifica)	33
Inconvenienti igienico-sanitari (violazioni)	28
Lotti inedificati (verifica)	32
Lotti inedificati (violazioni)	11
Veicoli abbandonati fuorioso (verifica)	85
Veicoli abbandonati fuorioso (rimozioni)	77
Abbandono incontrollato rifiuti (verifiche)	36
Abbandono incontrollato rifiuti (violazioni)	3



Parte III

I NUMERI DEL BILANCIO

Questa sezione del bilancio sociale descrive le voci del **bilancio consuntivo di competenza** del Comune di Ragusa per l'anno **2009**. Il bilancio consuntivo di competenza prende in considerazione le voci di entrata definitivamente accertate e le voci di spesa definitivamente impegnate.

Il bilancio in sintesi

Di seguito viene rappresentato il bilancio 2009 per titoli, ovvero per voci aggregate di entrate e spese. Le **spese correnti** sono le spese che servono al funzionamento ordinario del Comune e all'erogazione dei servizi ai cittadini. Le spese correnti sono finanziate con le **entrate correnti** ovvero entrate tributarie, entrate per trasferimenti correnti ed entrate extra-tributarie. Le **spese in conto capitale** sono le spese di investimento del Comune: realizzazione di opere pubbliche, acquisto di immobili o di beni durevoli, incarichi professionali esterni, conferimenti di capitale. Le **entrate in conto capitale** sono pertanto entrate destinate a finanziare le spese di investimento: entrate da alienazione di beni comunali, entrate da trasferimenti in conto capitale, entrate da assunzione di mutui e altri prestiti. Le spese per **rimborso di prestiti** derivano dalla restituzione della quota capitale di mutui e prestiti. In bilancio vi sono entrate e spese per **servizi per conto di terzi**, o cosiddette "partite di giro". L'importo in entrata è uguale all'importo di spesa, pertanto tali voci non incidono sul risultato di bilancio: ritenute fiscali e previdenziali, spese e relativo rimborso, anticipazioni e relativo rimborso, depositi e cauzioni e relativa restituzione. Infine il totale delle spese è coperto con l'**avanzo di amministrazione applicato** ovvero l'insieme di economie di bilancio risultanti dalle passate gestioni che il Comune utilizza per finanziare le proprie spese.

ENTRATE €	2009	SPESE €	2009
Titolo I – Entrate tributarie	26.978.720,64	Titolo I – Spese correnti	71.997.547,95
Titolo II – Trasferimenti correnti	36.654.544,15		
Titolo III – Entrate extratributarie			
	13.072.497,37		
Totale Entrate Correnti	76.705.762,16	Totale Spese Correnti	71.997.547,95
Titolo IV – Alienazioni e trasferimenti	6.737.123,34	Titolo II–Spese in c /capitale	12.053.823,76
Titolo V – Accensione di prestiti	0		
Entrate in c/capitale	6.737.123,34	Spese in c/capitale	12.053.823,76
		Titolo III – Rimborso di prestiti	2.659.370.,59
Titolo VI – Servizi per c/terzi	17.864.903,16	Titolo IV – Servizi per terzi	17.864.903.,16
TOTALE ENTRATE	101.307.788,66	TOTALE SPESE	104.576.645,46
Avanzo di amministrazione applicato	2.879.759,32		

Nel 2009 le voci di entrata più importanti sono le entrate tributarie e i trasferimenti correnti che rappresentano rispettivamente il 27% e il 35 % del totale delle entrate.

ENTRATE PER TITOLI

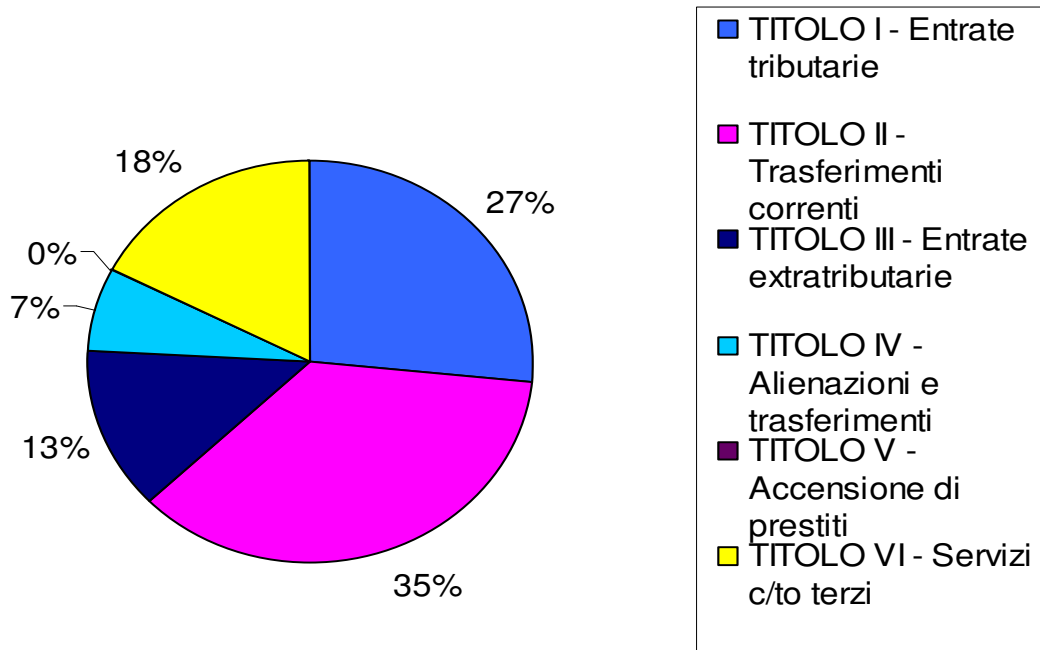

Nel 2009 le spese correnti rappresentano il 68% del totale delle spese del Comune, mentre le spese in conto capitale rappresentano l'12 % del totale delle spese.

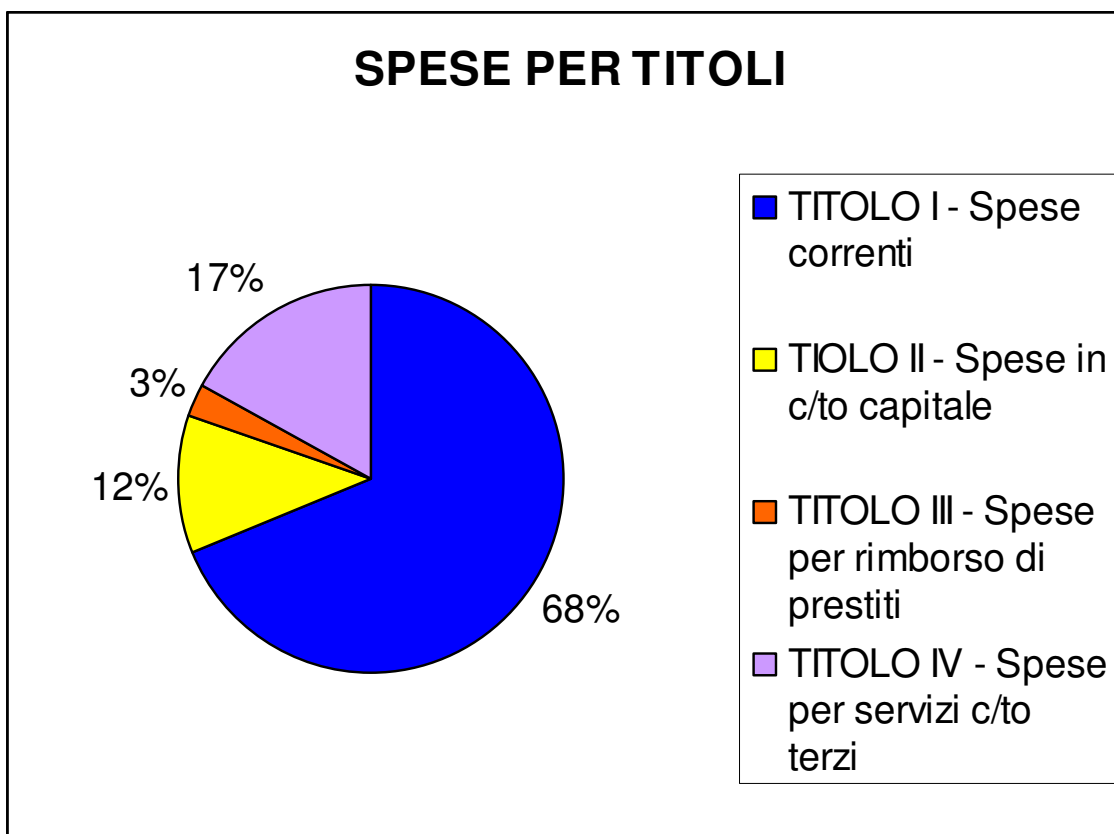

LE SPESE

Le spese correnti

Le spese correnti sono le spese destinate al funzionamento ordinario degli uffici comunali e all'erogazione dei servizi ai cittadini. Le voci principali sono costituite dal costo del personale (retribuzioni, indennità, oneri previdenziali etc.) e dalle spese per prestazioni di servizi quali consumi per utenze (telefono, riscaldamento, energia elettrica), spese generali (pulizia, manutenzione ordinaria, assicurazioni) e soprattutto spese per servizi appaltati a terzi in base ad apposite convenzioni (servizi sociali, educativi, sportivi e gestione di acquedotto e fognatura). Altre voci di spesa si riferiscono all'acquisto di beni (materiali e beni di consumo), all'utilizzo di beni di terzi (fitti passivi, noleggi, leasing) e ai trasferimenti (erogazioni assistenziali a soggetti bisognosi, contributi a enti, istituzioni e associazioni in ambito culturale, educativo, sportivo, nel campo turistico o dello sviluppo economico).

Spese correnti per tipologia €	2009
personale	24.800.973,68
acquisto di beni	9.501.230,77
prestazioni di servizi	27.368.988,73
utilizzo di beni di terzi	730.798,31
trasferimenti	4.387.609,31
interessi passivi e oneri finanziari	2.347.216,39
imposte e tasse	1.887.842,92
oneri straordinari della gestione corrente	972.887,84
Totale spese correnti	71.997.547,95

La tabella seguente riepiloga le spese correnti in funzione della destinazione: servizi alle persone, servizi al territorio, amministrazione e servizi generali.

Spese correnti per destinazione €	2009
Servizi alle persone di cui:	21.275.409,97
Settore Sociale	12.453.877,78
Istruzione Pubblica	5.837.636,41
Cultura e Beni Culturali	1.218.208,70
Sport e Tempo Libero	1.425.804,85
Turismo	339.882,23
Servizi al territorio di cui:	30.960.125,84
Territorio e Ambiente	22.381.141,24
Viabilità e Trasporti	3.007.099,87
Sviluppo Economico	1.052.161,13
Polizia Locale	4.519.723,60
Amministrazione e servizi generali	19.762.012,14
Totale spese correnti	71.997.547,95

I servizi a domanda individuale

I servizi a domanda individuale sono quei servizi erogati a singoli utenti che ne fanno richiesta dietro versamento di una tariffa di accesso. Tale tariffa copre il costo del servizio solo in parte. In tabella sono riepilogate le entrate e le spese connesse a ciascun servizio a domanda individuale, evidenziando la differenza tra entrate e spese e la relativa copertura percentuale delle entrate sulle spese.

SERVIZI	Entrate	Spese	Differenza Entrate - Spese	Copertura % Entrate/Spese
Asili nido	*267.500,00	877.285,26	-609.785,26	30,50%
Castello di Donnafugata	214.738,50	382.515,00	-167.776,50	56,14%
Refezione scolastica	200.000,00	479.000,00	-279.000,00	41,76%
Trasporti funebri	15.000,00	3.000,00	+12.000,00	100%
Mercato ortofrutticolo	35.627,23	198.131,76	- 162.504,53	17,99%
Espurgo pozzi neri	21.000,00	128.000,00	- 107.000,00	16,41%
Piscina comunale	2.696,44	35.000,00	- 32.303,56	7,70%

(*) di cui € 155.000,00 per contributo regionale

I servizi indispensabili

I servizi indispensabili sono i servizi che il Comune è obbligato a fornire a tutti i cittadini, con gestione diretta o esternalizzata, dietro versamento di una tassa o di un canone. Si tratta dei servizi cosiddetti di pubblica utilità (*public utility*).

SERVIZI	Entrate	Spese	Differenza Entrate - Spese	Copertura % Entrate/Spese
Smaltimento rifiuti	8.998.805,39	11.922.030,5 4	-2.923.225,15	75,48%
Servizio idrico integrato	6.775.092,97	7.601.274,69	-826.181,72	89,14%

Le spese per investimenti

Le spese per investimenti sono costituite principalmente dalle spese per acquisizione di beni immobili, ovvero spese per la progettazione e la realizzazione di nuove opere pubbliche o spese per il recupero, la ristrutturazione o la manutenzione straordinaria di immobili comunali. Una parte delle spese è destinata a espropri e servitù onerose (per l'acquisizione o l'utilizzo di terreni o edifici) o all'acquisto di beni mobili durevoli (per esempio arredi, computer, autoveicoli etc.).

Spese per investimenti per tipologia	2009
acquisizione beni immobili	9.901.045,61
espropri e servitù onerose	1.928.534,22
acquisizione beni mobili	215.321,15
incarichi professionali esterni	8.922,78
Totale spese per investimenti	12.053.823,76

La tabella seguente riepiloga le spese per investimenti in funzione della destinazione: servizi alle persone, servizi al territorio, amministrazione e servizi generali.

Spese per investimenti per destinazione	2009
Servizi alle persone di cui:	1.176.891,91
Settore Sociale	120.000,00
Istruzione Pubblica	721.891,91
Cultura e Beni Culturali	55.000,00
Sport e Tempo Libero	280.000,00
Turismo	0
Servizi al territorio di cui:	1.637.175,87
Territorio e Ambiente	348.018,14
Viabilità e Trasporti	569.563,78
Sviluppo Economico	639.593,95
Polizia Locale	80.000,00
Amministrazione e servizi generali	9.239.755,98
Totale spese per investimenti	12.053.823,76

LE ENTRATE

Le entrate correnti

Le entrate correnti servono a finanziare le spese correnti. Sono costituite da entrate tributarie, da entrate per trasferimenti correnti, da entrate extratributarie.

Entrate correnti	2009
Entrate tributarie	26.978.720,64
Trasferimenti correnti	36.654.544,15
Entrate extra-tributarie	13.072.497,37
TOTALE	76.705.762,16

Le **entrate tributarie** sono importi versati dai cittadini sotto forma di imposte, tasse e tributi speciali. Le voci più importanti sono costituite dall'ICI Imposta Comunale sugli Immobili, dalla TARSU Tassa Rifiuti Solidi Urbani e dai proventi per oneri di urbanizzazione.

Entrate tributarie	2009
Imposte	16.595.186,24
ICI Imposta Comunale sugli Immobili	11.500.000,00
Addizionale sul consumo energia elettrica	945.186,24
Imposta sulla pubblicità	435.000,00
Altre Imposte	15.000,00
Addizionale comunale IRE	3.700.000,00
Tasse	10.383.534,40
TARSU Tassa Rifiuti Solidi Urbani	8.998.805,39
TOSAP Tassa Occupazione Suolo e Aree Pubbliche	455.711,27
Addizionale erariale su TARSU	899.000,00
Tasse concessioni comunali	30.017,74
Tributi speciali	0
Totale	26.978.720,64

I **trasferimenti correnti** sono entrate che provengono dallo Stato, dalla Regione o da altri enti del settore pubblico. La voce più consistente è la voce relativa ai trasferimenti dallo Stato, che costituiscono oltre la metà dei trasferimenti totali. Fra i trasferimenti regionali si segnalano i contributi per la stabilizzazione del precariato, i contributi per servizi sociali e pubblica istruzione, i trasferimenti della legge regionale 61/81 per il recupero del centro storico.

Entrate per trasferimenti correnti	
Dallo Stato:	19.718.335,34
- contributi ordinari	12.746.417,42
- altri contributi	6.971.917,92
Dalla Regione:	16.577.554,15
- contributi ordinari	10.451.305,42
- contributi centri storici (L.R. 61/81)	5.000.000,00
- contributo stabilizzazione precariato	1.126.248,73
- contributi reg.li funzioni delegate	275.790,66
Da altri enti del settore pubblico	82.864,00
Totale	36.654.544,15

Le **entrate extratributarie** sono principalmente proventi per la fruizione di servizi pubblici (servizi educativi, sociali e sportivi, servizi funebri e cimiteriali, servizio idrico, mattatoio, discarica etc.), entrate per diritti di segreteria e per sanzioni amministrative, proventi dei beni dell'ente (fitti attivi e royalties per concessioni petrolifere). Le voci più importanti sono costituite dai proventi del servizio idrico integrato (canone idrico e recupero morosità) e dalle royalties per concessioni petrolifere.

Entrate extra-tributarie	2009
Servizi pubblici	9.520.637,26
Proventi dei beni dell'Ente	1.649.950,92
Altre entrate extratributarie	1.901.909,
Totale	13.072.497,37

Le entrate in conto capitale

Le entrate in conto capitale sono costituite da alienazioni di beni patrimoniali, da trasferimenti in conto capitale e da riscossioni di crediti. Le alienazioni di beni patrimoniali riguardano la cessione di beni che fanno parte del patrimonio disponibile dell'ente. I trasferimenti in conto capitale sono trasferimenti che pervengono all'Ente dallo Stato, dalla Regione o da altri enti e che sono vincolati alla realizzazione di specifici progetti di investimento. Infine vi sono le entrate per oneri di urbanizzazione (somme versate dai soggetti che hanno ottenuto la concessione a edificare) e le riscossioni di crediti (nel 2009 sono costituite dalle somme riscosse per la sanatoria edilizia).

Entrate in conto capitale	2009
Alienazioni di beni patrimoniali	90.464,34
lotti zona artigianale	5.000,00
beni immobili-mobili-titoli	85.464,34
Trasferimenti c/capitale dallo Stato	2.100.000,00
Tutela fascia costiera di passo marinaro	2.100.000,00
Trasferimenti in c/capitale dalla Regione	763.893,30
Contributi in materia di urbanistica	310.279,56
Contributi Parcheggi piazza Stazione-C.da Tabuna	446.563,71
Fondo rotazione regionale	7.050,03
Trasferimenti in c/capitale da altri enti settore pubblico	1.092.782,70
Trasferimenti da altri enti compresa la Provincia Regionale	171.416,00
per la progettualità interna	1.872,75
Devoluzione quote residui mutui cassa DD.PP	919.493,95
Trasferimenti in c/capitale da altri soggetti	2.689.983,00
oneri di urbanizzazione	1.689.983,00
Riscossioni di crediti	
oneri sanatoria edilizia	1.000.000,00
Totale	6.737.123,34

GLI INDICATORI FINANZIARI

Dall'analisi dei dati di bilancio è possibile ricavare alcuni indicatori finanziari che forniscono informazioni sintetiche (in percentuale) in quanto mettono a confronto valori numerici omogenei (importi in euro). Gli indicatori qui riportati forniscono pertanto informazioni sintetiche sul grado di autonomia del Comune di Ragusa, ovvero sulla capacità di reperire le risorse (entrate correnti) necessarie a coprire le spese per il normale funzionamento dell'ente (spese correnti).

L'analisi degli indicatori finanziari dell'autonomia dell'Ente è utile per comprendere gli effetti del **Patto di Stabilità Interno** sul bilancio degli enti locali. Il Patto di Stabilità e Crescita è il Protocollo del Trattato di Maastricht che impone ai paesi membri che

partecipano all'Unione monetaria di mantenere, fra gli altri requisiti, un rapporto di indebitamento deficit/PIL al di sotto del 3%. Il Patto di Stabilità Interno è l'insieme di disposizioni con cui lo Stato italiano persegue gli obiettivi di Maastricht in termini di indebitamento. A partire dal 1999 il Patto di Stabilità Interno ha comportato la necessità per il Governo centrale di ridurre le risorse erogate agli enti locali sotto forma di contributi e trasferimenti. La riduzione delle risorse statali ha imposto agli enti locali di rivedere le proprie politiche in termini di entrate e spese correnti. Gli enti locali infatti si sono visti costretti da una parte ad aumentare le proprie entrate tributarie ed extratributarie (per esempio attraverso l'aumento della pressione fiscale o l'aumento di tariffe per la fruizione dei servizi pubblici), dall'altra a tagliare o quantomeno a razionalizzare le spese correnti.

L'**autonomia finanziaria** è un indicatore che si ottiene rapportando la somma di entrate tributarie ed extratributarie al totale delle entrate correnti. Rappresenta la capacità dell'ente di reperire risorse direttamente, sotto forma di tributi o di proventi dei servizi pubblici e dei beni dell'ente.

Autonomia finanziaria	2006	2007	2008	2009
Entrate tributarie ed extratributarie €	25.393.936,03	39.262.434,76	37.407.577,63	40.051.218,01
Totale Entrate correnti €	61.394.506,89	72.668.200,13	74.497.109,85	76.705.762,16
Autonomia finanziaria %	41,35%	54,03%	50,21%	52,21%

L'**autonomia tributaria** è un indicatore che si ottiene rapportando le entrate tributarie al totale delle entrate correnti. Rappresenta la capacità dell'ente di reperire risorse attraverso l'imposizione tributaria diretta.

Autonomia tributaria	2006	2007	2008	2009
Entrate tributarie €	13.647.833,14	27.305.223,43	24.382.907,74	26.978.720,64
Totale Entrate correnti €	61.394.506,89	72.668.200,13	74.497.109,85	76.705.762,16
Autonomia tributaria %	23%	37,58%	32,73%	35,17%

La **dipendenza erariale** è un indicatore che si ottiene rapportando le entrate per trasferimenti correnti dallo Stato al totale delle entrate correnti. Rappresenta la dipendenza dell'Ente dalle risorse statali per il finanziamento delle spese correnti.

Dipendenza erariale	2006	2007	2008	2009
Trasferimenti correnti (*) dallo Stato €	17.717.213,12	17.141.806,16	20.366.964,57	19.718.335,34
Totale Entrate correnti €	61.394.506,89	72.668.200,13	74.497.109,85	76.705.762,16
Dipendenza erariale %	28,86%	23,59%	27,34%	25,70%

(*) comprendono sia i contributi ordinari sia tutti gli altri contributi

La **dipendenza regionale** è un indicatore che si ottiene rapportando le entrate per trasferimenti correnti dalla Regione al totale delle entrate correnti. Rappresenta la dipendenza dell'Ente dalle risorse regionali per il finanziamento delle spese correnti.

Dipendenza regionale	2006	2007	2008	2009
Trasferimento correnti (*) dalla Regione	17.943.693,23	15.974.944,21	16.640.727, 21	16.853.344,8 1
Totale entrate correnti	61.394.506,80	72.668.200,13	74.497.109, 85	76.705.762,1 6
Dipendenza regionale	29,23 %	21,98 %	22,34 %	21,97 %

(*) comprendono sia i contributi ordinari sia tutti gli altri contributi

IL BILANCIO DEL CITTADINO

L'analisi del bilancio del Comune può essere effettuata con riferimento al cittadino medio, ovvero dividendo **entrate e spese correnti** per il numero di abitanti risultante dall'anagrafe della popolazione residente. Tale analisi, sebbene soggetta ai limiti derivanti dal riferimento a valori "medi" (che non sono significativi per capire la distribuzione del valore all'interno della popolazione), ha il merito di rappresentare "a colpo d'occhio" i benefici ricevuti dal cittadino (spese correnti) e i costi sostenuti dallo stesso (entrate correnti).

Le **spese correnti pro-capite** indicano il valore dei benefici che in media il cittadino riceve dal Comune sotto forma di servizi e utilità. Si tratta infatti di somme che il Comune spende per erogare servizi pubblici destinati alle persone e al territorio e più in genere al funzionamento del Comune, quindi flussi monetari dall'Ente al cittadino che rappresentano un **beneficio per il cittadino**.

Benefici pro capite	2007	2008	2009
Servizi alle persone			
Settore Sociale	157,97	172,06	169,82
Istruzione Pubblica	80,60	81,30	79,60
Cultura e Beni Culturali	20,81	17,75	16,62
Sport e Tempo Libero	22,66	22,15	19,45
Turismo	4,70	5,67	4,64
Servizi al territorio			
Territorio e Ambiente	324,48	302,68	305,20
Viabilità e Trasporti	38,99	39,67	41,01
Sviluppo Economico	14,12	15,93	14,35
Polizia Locale	55,17	59,19	61,64
Amministrazione e servizi generali	260,56	281,09	269,49
Totale benefici pro capite	980,06	997,49	981,82

Le **entrate correnti pro-capite** indicano il valore dei **costi** che in media il cittadino sostiene sotto forma di tributi versati direttamente al Comune, di imposte e tasse versate allo Stato o alla Regione (che ritornano al Comune sotto forma di contributi e trasferimenti), di esborsi per la fruizione di servizi pubblici o di beni dell'Ente. Si tratta dunque di somme direttamente o indirettamente a carico del cittadino, quindi flussi monetari dal cittadino all'Ente che rappresentano un **costo per il cittadino**.

Costi pro capite	2008	2009
Entrate tributarie	335,14	367,90
Trasferimenti correnti	509,79	499,84
Entrate extratributarie	179,02	178,27
Totale costi pro capite	1023,95	1.046,01

Nel bilancio del cittadino dunque la prospettiva è "ribaltata": quello che per il Comune è una spesa rappresenta un beneficio per il cittadino (importi con valore positivo), mentre quello che per il Comune è un'entrata diventa un costo per il cittadino (importi con valore negativo).

Il bilancio del cittadino	31/12/08	31/12/09
Popolazione residente	72755	73333
Spese correnti pro capite = BENEFICI	997,49	981,82
Entrate correnti pro capite = COSTI	1.023,95	1046,01
Differenza benefici - costi €	-26,46	-64,19

Il saldo tra entrate e spese correnti pro capite costituisce dunque la differenza tra costi e benefici del cittadino medio. Il saldo mette in evidenza che, come prevedibile, le entrate correnti pro-capite sono superiori alle spese correnti pro capite: questo dipende da un vincolo di bilancio degli enti locali, per cui le entrate correnti devono essere almeno pari alle spese correnti. Ciò significa che i costi a carico del cittadino sono sempre superiori ai benefici ricevuti. La differenza tra benefici e costi rappresenta la quota parte di entrate correnti che viene destinata a coprire le spese in conto capitale e il rimborso dei mutui. Tale saldo quindi costituisce la quota di investimento del Comune che viene finanziata con la partecipazione dei cittadini. Il cittadino pertanto trae un duplice vantaggio dalle somme che versa all'Ente, poiché da una parte utilizza i servizi erogati dal Comune e dall'altra partecipa alla realizzazione di investimenti che in prospettiva servono a migliorare la qualità della vita dei cittadini.

COORDINAMENTO

Settore servizi contabili e finanziari:

Tinè Maria

Gruppo di lavoro:

Campo Maria Claudia

Celestre Santa

Firringioli Maria

Parisi Giovanni

Salonia Maria

Tinè Maria

Tumino Maria

COLLABORAZIONE

Dirigenti:

Michele Busacca, Giorgio Colosi, Santi Distefano, Angelo Frediani, Elide Ingallina, Giulio Lettica, Alessandro Licitra, Francesco Lumiera, Giuseppe Mirabelli, Michele Scarpulla, Salvatore Scifo, Rosario Spata, Ennio Torrieri.

Foto:

Carmelo Raniolo e Baglieri Giuseppe

SOMMARIO

Presentazione

Il progetto

Principali attività svolte dall'Amministrazione

PARTE I - Identità

Cenni Storici

Ragusa patrimonio dell'umanità

Il territorio

Il Comune come Ente Istituzionale

Le società e gli enti partecipati

L'anagrafica e Fotografia di una collettività

- L'Anagrafe della popolazione residente (APR)
- L'Anagrafe degli italiani residenti all'estero (AIRE)
- Stato Civile
- Certificati e documenti
- Le liste elettorali

I CONTRIBUENTI

LA MACCHINA AMMINISTRATIVA

- Gli acquisti
- Il servizio di cassa
- Il patrimonio
- Gli appalti
- I contratti

L'AVVOCATURA

- La consulenza giuridica
- Il contenzioso
- L'attività sanzionatoria

LA COMUNICAZIONE

- Lo staff del Sindaco
- Le attività di comunicazione
- Gli strumenti di comunicazione

GLI ORGANI ISTITUZIONALI

- Il Sindaco
- La Giunta Municipale
- Il Consiglio Comunale
- Le Circoscrizioni

- Il Direttore Generale
- Il Segretario Generale
- I rapporti con enti e istituzioni
- Le Consulte

LE RISORSE UMANE

- la composizione del personale
- assunzioni e cessazioni
- l'analisi di genere
- il costo del personale
- la formazione del personale
- la valutazione della produttività
- le relazioni sindacali

PIANO SOCIALE

Servizi sociali e assistenza
Interventi e Servizi

LE FAMIGLIE E I MINORI

- assegno per famiglie numerose e per maternità
- consulta comunale
- I servizi residenziali per minori
- Le comunità alloggio per minori
- Le adozioni
- I soggiorni vacanza
- Attività ricreative
- Insieme in famiglia
- Dalla parte dei bambini

I GIOVANI

- Le politiche giovanili
- Il centro socio-ricreativo
- Le politiche giovanili
- Il servizio civile volontario

GLI ANZIANI

- L'assistenza domiciliare
- Il centro diurno
- I servizi residenziali

I DISABILI

- L'assistenza domiciliare ai disabili gravi

- L'assistenza domiciliare ai malati oncologici
- L'assistenza domiciliare ai malati di Alzheimer
- Sostegno economico e assistenza abitativa
- Il centro diurno del Consorzio Siciliano Riabilitazione
- Il centro Anffas
- Il centro Arthai
- L'assistenza ai disabili scolarizzati
- Il trasporto di soggetti disabili
- L'assistenza ai minorati dell'udito e della parola
- Un mare da vivere
- La casa famiglia Anffas
- Le comunità alloggio per disabili psichici

GLI IMMIGRATI

- Il progetto "Famiglia amica"
- Progetto "Vivere la vita"
- Il progetto Do.ma.ni.

INCLUSIONE SOCIALE

- Assistenza economica
- Integrazione sociale e culturale
- Assistenza sanitaria
- Assistenza abitativa

IL BILANCIO CULTURALE

CULTURA E BENI CULTURALI

- Ibla Gran Prize
- Ibla Buskers
- Melodica
- Festival Organicistico
- Costabilea Filmfestival
- Feste e tradizioni religiose
- Estate Iblea
- Il Castello di Donnafugata
- Premio ragusani nel mondo
- Addio all'estate
- Iniziative Natalizie
- Stagione teatrale 2009/2010
- Notte Bianca
- A tutto volume
- SERVIZIO PUBBLICA ISTRUZIONE
- Gli asili nido

- Il progetto “Nidi d’estate”
- Spese per gli istituti scolastici
- Attività didattico-educative
- Attività integrative
- Acquisto libri di testo
- Buoni libro
- Borse di studio
- Trasporto scolastico
- Abbonamenti extra-urbani
- Refezione scolastica
- servizio Socio Psico Pedagogico

L’Università

LO SPORT

- La gestione degli impianti sportivi
- La piscina comunale
- I Centri di Avviamento allo Sport (CAS)
- Contributi a società ed enti
- La Scuola regionale Sport della Sicilia
- I giochi sportivi studenteschi
- BIBLIOTECA E ARCHIVIO STORICO

- La Biblioteca Comunale “G. VERGA”
- La biblioteca di Marina di Ragusa

IL TURISMO

- Gli sportelli turistici
- La promozione turistica
- Iniziative turistiche

PARTE SECONDA

IL TERRITORIO

LA PIANIFICAZIONE URBANISTICA E TERRITORIALE

- Adeguamento piano regolatore generale
- Il Piano Particolareggiato Esecutivo (PPE)
- Il Piano Edilizia Economica e Popolare (PEEP)
- Piani Particolareggiati di Recupero Urbano (P.P.R.U.)
- Piano degli impianti pubblicitari
- Piano Strategico
- Il progetto pilota S.I.S.Te.M.A.
- Progetti integrati regionali (P.I.R)

- Il PIT “quattro città e un parco per viver gli iblei”

L'EDILIZIA PRIVATA

- L'attività edilizia
- I condoni edilizi

IL RECUPERO DEI CENTRI STORICI

- La Commissione Risanamento Centri Storici
- Le opere pubbliche nei centri storici
- L'incentivazione delle attività economiche nei centri storici
- Ragusa SottoSopra
- Edilizia privata nei centri storici

LE OPERE PUBBLICHE

I BENI DI TUTTI

- Il verde pubblico
- I cimiteri
- L'edilizia scolastica
- Gli impianti sportivi
- La rete idrica
- La rete fognaria

L'AMBIENTE

- Ambiente ed energia
- La depurazione delle acque
- La gestione dei rifiuti
- Il controllo dell'inquinamento
- Sanità e tutela animali

LA PROTEZIONE CIVILE

- Le attività di protezione civile
- Le attività di sicurezza e prevenzione

LO SVILUPPO ECONOMICO DEL TERRITORIO

- La promozione delle attività economiche

AGRICOLTURA E ZOOTECNIA

- La promozione delle attività economiche
- Il mercato ortofrutticolo
- Il foro boario

- Il frigomacello
- Fiera agricola del mediterraneo
- Rilascio tesserini raccolta funghi

COMMERCIO

- Il commercio fisso
- Il commercio ambulante
- Pubblici esercizi
- Le attività ricettive
- Fiera di San Giovanni

INDUSTRIA E ARTIGIANATO

- Acconciatori ed estetiste
- La zona artigianale
- Autorizzazioni occupazione suolo pubblico

SPORTELLO UNICO ATTIVITA' PRODUTTIVE

- Consorzio per l'area di sviluppo industriale
- Il consorzio di filiera lattiera

LA VIGILANZA SUL TERRITORIO

- Il corpo di Polizia Municipale
- Il servizio al cittadino
- Il contatto con i cittadini
- Mobilità e trasporti
- Le contravvenzioni
- Gli incidenti
- La Polizia Giudiziaria
- La vigilanza sulle attività economiche
- La vigilanza sull'edilizia

PARTE III – Il Bilancio

IL BILANCIO 2009

- Il bilancio in sintesi

LE SPESE

- Le spese correnti
- I servizi a domanda individuale
- I servizi indispensabili
- Le spese per investimenti

LE ENTRATE

- Le entrate correnti
- Le entrate in conto capitale
- Mutui e prestiti

GLI INDICATORI FINANZIARI IL BILANCIO DEL CITTADINO